BIBLIOTECA NAZIONALE
CENTRALE - FIRENZE
BUONAMICI

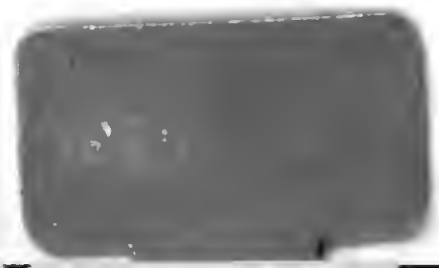

Digitized by Google

Medicinisches

Schriftsteller-Lexicon

der

jetzt lebenden

Aerzte, Wundärzte, Geburtshelfer,
Apotheker, und Naturforscher

aller gebildeten Völker.

Von

Adolph Carl Peter Callisen,

Doctor der Medicin und Chirurgie, ordentlichem öffentlichen Professor und Bibliothekar, auch p. t. Decanus an der Königl. chirurgischen Academie zu Copenhagen, Regimentschirurgus des Ersten Leibregiments zu Fuss, ordentlichem Mitgliede des Königl. medicinisch-chirurgischen Gesundheitscollegii für Dännemark, der Direction der Königl. chirurgischen Academie, und der Königl. medicinischen Gesellschaft in Copenhagen.

Eilfter Band. Lall—Lur.

Copenhagen, 1832.

Auf Kosten des Verfassers, gedruckt im Königl. Taubstummen-Institute zu Schleswig.

Zu haben beim Verfasser in Copenhagen, und in Commission im Königl. Taubstummen-Institute in Schleswig, bei Carl Cnobloch in Leipzig, und bei Reitzel in Copenhagen.

1. **Lallemand** (François, eigentl. Claude Franç.), zu Montpellier, Med. Dr. Paris. 1818, Professor der chir. Klinik an der medic. Facultät seit 1818, Oberwundarzt des Civil- und Militair-Hospitals, Ritter der Ehrenlegion seit 1830; geb. zu Metz 179..

Nicht mit dem Vornamen H. oder L.

Bildniss: vor Journ. complém. du Dict. des Sc. méd. T. 26. 1826. Cah. 102. Décbr.

1ª. *Propositions de pathologie*, tendant *à éclairer* plusieurs points de *physiologie;* diss. inaug. Paris, 1818. 4. 86 S. nebst 1 Kpfr.

Rec. Nouv. Journ. de Méd. T. 2. 1818. Août p. 319-41; Journ. complém. du Dict. des Sc. méd. T. 3. 1819. Cah. 10. Avr. p. 166-75 (von J. Bricheteau); Pierer allg. medic. Annal. 1820. Septbr. S. 1273-76; Meckel Deutsch. Archiv für Physiol. Bd. 5. 1819. H. 2. art. 8. S. 271-96 (über die Verrichtungen des Nervensystems).

1ᵇ. *Edit.* 2 unter dem Titel: *Observations pathologiques* propres à éclairer plusieurs points de physiologie. *Ibd.* 1825. 8. 143 S. nebst Steindr. (3 Fr.)

Rec. Arch. gén. de Méd. T. 8. 1825. Août p. 623-25; London med. and phys. Journ. Vol. 53. 1825. No. 313. March art. 2. p. 238-46; Anderson quart. Journ. of med. Sc. Vol. 3. 1826. No. 11. art. 4. p. 361-77 (mit Geoffroy St. Hilaire's Schrift).

2ª. *Recherches anatomico-pathologiques sur l'encephale et ses dépendances.* Paris, chez Béchet jeune. 1820-30. 8. 2 Bde. (18 Fr.) *T.* 1. Lettre 1-3, chez Baudoir frères; Gabon et Co. (Béchet jeune). 1820. 21. 33 u. 322 S. *Lettre* 1. 1820. *Lettre* 2. 1821. *Lettre* 3. 1821. *T.* 2. Lettre 4-6, chez Béchet jeune. 1823. 30. *Lettre* 4. 1823. *Lettre* 5. 6. 1830.

Rec. Journ. complém. du Dict. des Sc. méd. T. 8. 1820. Cah. 30. Décbr. p. 165-71 (Lettre 1), Cah. 32. Févr. (1821). p. 347-56 (Lettre 2), T. 11. 1821. Cah. 43. Janv. (1822). p. 256-62 (Lettre 3), T. 17. 1823. Cah. 65. Novbr. p. 51-58 (Lettre 4; von J. Bricheteau), und daher in Pierer allg. medic. Annal. 1821. Juli S. 959 (Lettre 1. 2, Anzeige), 1822. Novbr. S. 1525. 26 (Lettre 3), 1824. Septbr. S. 1223. 24 (Lettre 4); Journ. univ. des Sc. méd. T. 22. 1821. No. 65. Mai p. 157-72, T. 23. 1821. No. 67. Juil. p. 26-57 (Lettre 1. 2), T. 24. 1821. No. 71. Novbr. p. 179-94 (Lettre 3;

von L. Ch. Roche); Edinb. med. and surg. Journ. Vol. 19. 1823. No. 76. July art. 1. p. 404–42 (mit einer andern Schrift); Gerson und Julius Magaz. der ausl. Heilk. Bd. 6. 1823. S. 514 (Lettre 4, Anzeige); Mémorial des Hôpitaux du Midi T. 2. 1830. No. 4. (No. 15). Avr. p. 244–49 (Lettre 5, von Dubrueil); Arch. gén. de Méd. T. 23. 1830. Mai p. 160–65 (Lettre 5, von L. Ch. Roche); Transact. méd. 1830. T. 2. Décbr. p. 386–94 (Lettre 5); Horn Archiv für medic. Erfahr. 1822. Bd. 1. März und Apr. S. 199–205 (p. 134: Erweichung der Marksubstanz des kleinen Gehirns).

2ᵇ. *Abdruck.* Lettre 1-4. Paris, chez Béchet jeune 1825. 8. (13 Fr.)

Rec. Arch. gén. de Méd. T. 8. 1825. Juin p. 302-6 (von Bouillaud).

2ᶜ. *Deutsch: Anatomisch-pathologische Untersuchungen über das Gehirn* und seine zugehörigen Theile; aus dem Französ. übers. v. Carl *Weese.* Leipzig, im Magaz. für Industr. 1825. gr. 8. 2 Thle. (2 Thlr. 16 Gr.) *Thl.* 1. 30 u. 298 S.* *Thl.* 2. 365 S.

Thl. 1 enthält den 1sten und 2ten Brief, über Hirnerweichung, und *Thl.* 2, den 3ten und 4ten, über Hirnabcesse.

Rec. Pierer allg. medic. Annal. 1825. Juni S. 774-83 (Thl. 1), Supplementbd. 1821-25. H. 7. 1827. Juli S. 897-906 (Thl. 2); Leipzig. Litt. Zeit. 1829. No. 85.

3ᵇ. Observations sur *les maladies des organes genito-urinaires.* Paris et Montpellier, chez Gabon et Co. 1825. 27. 8. 2 Thle. nebst Kpfrn. (8 Fr. 50 Cent.) *P.* 1. des rétrécissemens de l'urètre et leur traitement. (4 Fr.) *P.* 2. 1827. (4 Fr. 50 Cent.)

Rec. Arch. gén. de Méd. T. 9. 1825. Octbr. p. 218-37, T. 13. 1827. Févr. p. 237-57 (Auszüge); Anderson quart. Journ. of med. Sc. Vol. 2. 1825. No. 7. p. 445-47; Hacker Litt. der syphilit. Krankh. 1830. S. 165.

3ᵇ. Beobachtungen *über die Krankheiten der Harnwerkzeuge;* a. d. Französ. übers. mit Anmerkungen von A. W. *Pestel.* Leipzig, im Magaz. für Industr. 1825. 28. gr. 8. (2 Thlr.)

3ᶜ. *Theil* 1. (Auch unter dem Titel: Ueber Verengerungen der Harnröhre und deren Behandlung). 1825. 10 u. 198 S. nebst 4 Steindr. (1 Thlr.)

Rec. Pierer allg. medic. Annal. 1825. Septbr. S. 1209-12; Medic. chir. Zeit. 1826. Bd. 2. No. 30. S. 73-78.

3ᵈ. *Theil* 2. (Auch unter dem Titel: Krankheiten der Harn- und Geschlechtsorgane; enthaltend:

Neue Beobachtungen über die Verengerungen der Harnröhre und deren Behandlung. Practische Bemerkungen über nicht contagiöse Ausflüsse und chronische (inveterirte) Tripper und deren Heilung durch die Kauterisation. Chronische Entzündungen des Blasenhalses und deren glückliche Heilung durch die Kauterisation). 1828. 262 S.* (1 Thlr.)

Rec. Hecker litt. Annal. der Heilk. Bd. 13. 1829. Febr. S. 243-51; Pierer allg. medic. Annal. 1829. Aug. S. 1089-96; Bibl. for Læger Bd. 10. 1829. Apr. S. 253-81 (om ikke contagiöse Flod af Urinröret, og chroniske Gonorrhoer).

4. *Observations on hydrocele*; with a view to recommend a new mode of operation for that disease. To which are added some practical observations on *bronchocele* and on *inflammation of the mammae.* London, 1825. 8.

Cit. Bernstein medic. chir. Bibl. 1829. S. 270 a. (F. Lallemend).

5. Ueber das *Aurum natro-muriaticum* (gegen Lustseuche), *in Annal. clin. de la Soc. de Méd. de Montpellier* 1822. Mai. *Vergl.* No. 19.

Extr. Hacker Litt. der syphilit. Krankh. 1830. S. 133.

6. Sur *le ramolissement des tissus organiques*, considéré *comme effet de l'inflammation*, *in Journ. univers. des Sc. méd.* T. 27. 1822. Cah. 79. Juil. p. 5-31.

Extr. Gerson und Julius Magaz. der ausl. Heilk. Bd. 5. 1823. März und Apr. S. 287-90 (von Julius).

7. Considérations et observations sur *les effets des préparations d'or*, *ibd.* Cah. 80. Août p. 129-50.

8. *Opération d'un anus contre-nature*, *ibd.* T. 28. 1822. Cah. 83. Novbr. p. 235-47, s. Pierre *Azémar*, Bd. 1. No. 1879. *Vergl.* No. 20.

9. Observation *d'abcès par congestion*, développé *dans la région lombaire* par suite d'une *carie du sacrum*, *ibd.* p. 248-54.

10. Observation sur une *amputation de la máchoire inférieure*, faite avec succès, *ibd.* Cah. 84. Décbr. p. 340-46, nebst 1 Steindr. del. Lallemand, lithogr. Delorieux. *Auch in* Journ. complém. du Dict. des Sc. méd. T. 18. 1824. Cah. 69. Mars p. 51-57, nebst 1 Steindr.

Extr. Gerson und Julius Magaz. der ausl. Heilk. Bd. 5. 1823. Mai und Juni S. 455–58 (von Gerson).

11. *Pupille artificielle*, pratiquée avec succès, *in Arch. gén. de Méd.* T. 4. 1824. Janv. p. 67-71.

12. *Plaie à la face, avec perte de substance, guérie* par l'application *d'un lambeau détaché des parties voisines*, *ibd.* Févr. p. 242-55, nebst 1 Steindr. del. Lallemand, lithogr. N. H. Jacob.

Extr. Gerson und Julius Magaz. der ausl. Heilk. Bd. 7. 1824. März und Apr. S. 371–78 (von Gerson), nebst 1 Steindr.

13. Observation pour servir à *l'histoire des hypersarcoses du coeur*, *ibd.* T. 5. 1824. Août p. 520-33.

14. Réflexions sur le traitement des *fistules vésico-vaginales;* nouveau moyen d'union applicable à celles dans lesquelles la perte de substance est considérable, *ibd.* T. 7. 1825. Avr. p. 481-510.

Extr. Froriep Notiz. aus der Natur- und Heilk. 1825. Novbr. No. 232. S. 187–89, und daher in Chir. Kpfrt. H. 31. 1825. Tab. 154 (Vereinigungs-Catheter).

15. *Cancer cured by the antiphlogistic plan of treatment*, (Anderson quart. Journ. of med. Sc.), *in Americ. med. Recorder* Vol. 8. 1825. No. 29. Jan. p. 190-92.

16. Remarques sur *l'inflammation chronique du col de la vessie et l'incontinence d'urine chez les enfans*, *ibd.* T. 13. 1827. Mars p. 406-12.

Extr. The Lancet Vol. 12. 1827. No. 194. p. 195–97.

17. Observation sur une *tumeur anévrysmale* (ayant son siège dans les artères du tibia), accompagnée de circonstances insolites, *in Répert. d'Anat. et Physiol.* T. 2. 1826. P. 1. p. 253-62, *vergl.* p. 498. 99.

Extr. Arch. gén. de Méd. T. 13. 1827. Avr. p. 544–50; London med. and phys. Journ. Vol. 58. (Vol. 3). 1827. No. 341. July p. 68–71; The Lancet Vol. 12. 1827. No. 197. p. 297. 98.

18. Moyen pour *faire disparaître les taies* (maculae corneae), *in Éphémerid. méd. de Montpellier* 1826. Janv.

Extr. Bull. des Sc. méd. T. 10. 1827. Févr. p. 168.

19. Fall *von einer venerischen Krankheit*, welche bei einer Mutter im zwanzigsten Lebensjahre ent-

stand, bei einem siebenjährigen Kinde sich entwikkelte, ohne Erfolg durch Antiscrofulosa, Antiphlogistica, salzsaures Gold, Calomel u. s. w. behandelt, und endlich *durch Goldstaub geheilt* wurde, (Ephémérides de Montpellier 1827); mitgetheilt von Dr. *Richter* in Berlin, *in Hufeland Journ. der Heilk.* Bd. 66. 1828. Jun. S. 110-12. *Vergl.* No. 5.

20. *Anus contre-nature*, guéri par la méthode de Dupuytren, *in Répert. d'Anat. et de Physiol. pathol.* T. 7. 1829. p. 133. *Vergl.* No. 8.

Extr. Arch. gén. de Méd. T. 21. 1829. Décbr. p. 601-3; Chir. Kupfertaf. H. 53. 1831. Tab. 268. Fig. 1-3, nebst 5 S. Erklärung zur Erläuterung der durch die Dupuytren'schen Methode bewirkten Heilung).

Lallemand, s. Avé-Lallemand (Jul. Leop. Ed.)

2. Lallement . . . zu Hesdin in Artois, Arzt der Militärhospitäler, Mitglied mehrerer gel. Gesellschaften; vorher Médecin pensionné des villes d'Epernay en Champagne, et de Calais en Picardie.

21. *Suffocation*, attribuée à une cause externe; affection *épidémique* observée à Hesdin, *in Journ. de Méd.* T. 75. 1788. Avr. p. 50-59.

Extr. Gaz. salut. 1788, *und daher* in Hufeland nst. Annal. der französ. Arzneik. Bd. 1. 1791. Abthl. 2. art. 7. S. 255-59.

3. Lallement . . . zu Paris, Professor der Chirurgie an der École de Médecine, Chirurgien en chef am Hospice de la Salpêtrière.

22ª. Observations sur *quelques affections de l'utérus*, *in Mém. de la Soc. méd. d'Émulation de Paris* T. 3. An 8. (1800). p. 321-25.

1) Sur une hydatide, dont le siége étoit dans le ligament rond de la matrice, et qui se propageoit dans la cavité abdominale, p. 321-23. 2) Sur la hernie inguinale de la matrice, p. 323-25.

22ᵇ. *Deutsch:* Samml. für Aerzte Bd. 20. St. 1. 2. 1801. S. 135-40.

23. Observation d'un *entéro-gastrocèle*, *in Leroux Journ. de Méd.* T. 1. An 9. Niv. (Janv. 1801). p. 329-39.

24. Observation sur une *tumeur d'apparence stéatomateuse*, placé *dans la poitrine*, *ibd.* T. 2. An 9. Germ. (Avr. 1801). p. 24-27.

25. Sur une *hernie crurale droite, contenant l'utérus*, les trompes de Fallope, les ovaires, une partie du vagin, et une portion considérable d'épiploon, *ibd.* T. 35. 1816. Bull. 1816. No. 1. p. 1-9.

26. Observation sur une jeune fille de 22 ans, qui portait au *dessus de la protuberance occipitale externe une tumeur* du volume d'un gros oeuf, *in Bull. de la Fac. de Méd. et de la Soc. de Paris* (An 9). 1813. p. 351.

4. Lallier (Antoine F . .), zu . . .

27. Essai *sur la paralysie.* Paris, 1806. 4. 27 S.

Lalonette, s. Lalouette.

5. Laloubie . . . zu Bordeaux, Arzt.

28. *Geheilte Hydrophobie*, (Gaz. de Bordeaux le 9. Novbr. 1818), *in Medic. chir. Zeit.* Ergänzgsbd. 23. 1820. No. 598. S. 256.

6. Lalouette (Jean François Achille), zu Paris, Med. Dr. Paris., Arzt.

29. *Essai sur la rage*, dans lequel on indique un traitement méthodique et raisonné pour la guérir lorsqu'elle est déclarée; précedée d'une Diss. présentant plusieurs *considérations générales sur quelques phénomènes de la nature.* On y a joint plusieurs tableaux au moyen desquels on peut saisir d'un coup-d'oeil, tous les rapports sous lesquels la maladie a eté considérée. Paris, chez l'auteur; Leblanc. 1812. 8. 400 S. nebst Kpfrn. (8 Fr., postfrei 9 Fr.)

Der grösste Theil des Körpers soll mit Blasenpflastern bedeckt werden.

Rec. Leroux Journ. de Méd. T. 24. 1812. No. 4. Août p. 378-81 (von A. C. Savary); Medic. chir. Zeit. 1812. Bd. 3. No. 56. S. 58. 59, Allg. medic. Annal. der Heilkd. 1812. Septbr. S. 854 (Anzeige), Octbr. S. 944. 45 (Auszug); London med. Repository Vol. 1. 1814. No. 2. Febr. p. 123. 24.

30. Réflexions *sur la nature de la goutte*, sur ses causes etc. Paris, 1815. 8.

7. Lalourcey (Auguste), zu Paris? Med. Dr. Paris. seit April 1816.

31. Diss. sur *les phénomènes de la puberté chez la femme.* Diss. inaug. Paris, 1816.

32. Mémoire *sur la plique polonaise;* avec une note des rédacteurs J. *Sédillot et* J. V. F. *Vaidy, in Sédillot Journ. gén. de Méd.* T. 64. (Sér. 2. T. 3). p. 299-316.

Lamalle, s. Dureau de Lamalle.

8. Lamanon (. . . de), zu . . .

33. *Stündliche Barometer-Beobachtungen* von 1° nördlicher bis 1° südlicher Breite, angestellt *um die Grösse der atmosphärischen Ebbe und Fluth zu entdecken,* (Voyage de la Pétouse Vol. 4. p. 253. 56. 64), *in Gilbert Annal. der Physik* Bd. 6. 1800. St. 2. art. 7. S. 195-203.

9. Lamar (Thomas L . .), zu . . . Med. Dr. of New York the 3d Apr. 1821; geb. in Georgien.

34. An inaug. diss. *on uterine haemorrhage.* New York, 1821.

10. Lamarche (Jean Baptiste), zu . . .

35. Essai sur *la musique*, considérée *dans ses rapports avec la médecine.* Paris. 1815. 4.

11. Lamarche . . . zu Verviers? Med. Dr. Argent. 1816.

36. Diss. inaug. *sur la paralysie.* Strasbourg, 1816.

Rec. Journ. univers. des Sc. méd. T. 5. 1817. Janv. p. 65-71.

12. Lamarche . . . zu . . . Schiffslieutenant.

37ª. *Températures de l'air de la mer* observées, en 1816, à bord de la frégate l'Hermione, pendant la traversée de France à Rio-Janeïro, et pendant le retour, *in Annal. de Chim. et de Physiq.* T. 4. 1817. Avr. p. 414-21.

37ᵇ. *Deutsch:* Gilbert Annal. der Physik Bd. 66. 1820. St. 2. art. 5. S. 153-60 (von Prof. Gilbert).

Lamare, s. Beaudenon-de-Lamare.

13. Lamare-Picquot... zu Bayeux? Wundarzt; ehemals Pharmaceut auf Ile de France.

Nach einer andern Angabe Lamarre-Picquot. *Unrichtig Lemare.*

38ª. Observations faites sur *le choléra morbus dans l'Inde, au Bengale et à l'Ile de France;* son

invasion dans cette colonie; ravages qu'il produisit; essais multipliés pour combattre son intensité; des remèdes heureux obtenus, par des médecins distingués de cette île et des moyens hygièniques proposés pour éviter l'infection. Paris, chez Gabon. 1831. 8. (1 Fr. 50 Cent.)

38b. *Huile de cajeput dans le cholera-morbus;* lu le 4. Octbr. 1831, extrait *in Arch. gén. de Méd.* T. 27. 1831. Novbr. p. 420.

14. Lamarque (P . .), zu . . . Med. Dr. Paris. seit Januar 1816.

39. Considérations sur *l'usage du lit, en santé et en maladie.* Diss. inaug. Paris, 1816.

15. Lamarque . . . zu Poitiers, Docteur-régent de la Fac. de Méd., Conseiller du Roi, Médecin du premier bureau de charité.

40. Histoire de *la constitution médicale de l'automne* 1786, *et de l'année* 1787; suivie de la description des *pleuro-péripneumonies*, observées à Poitiers en 1788 et 89, *in Journ. de Méd.* T. 83. 1790. Mai p. 169-205.

1) Fièvre puerpérale, p. 180. 2) Colique bilieuse et vermineuse, p. 186. 3) Rougeole, p. 192. 4) Pleuro-péripneumonies, en 1788 et 1789, p. 194-205.

Extr. Hufeland nst. Annal. der Französ. Arzneik. Bd. 1. 1791. Abthl. 1. art. 28. *S.* 202-6 (p. 179-85: Kindbetterinnenfieber, das fast allein durch die Wiederherstellung des Milchabzugs durch die Brüste geheilt wurde).

Lamarre (L. M. Ch. de), s. Delamarre.

Lamarre-Picquot, s. Lamare.

16. Lamathe (M . .), zu . . .

41. Notice *sur les eaux de Tercis.* Paris? 1819. 8. 13 S.

Rec. Pierer allg. medic. Annal. 1821. Novbr. S. 1517.

Lamaure, s. Lamauve.

17. Lamauve (Louis), zu Paris? Med. Dr., Professor der Anatomie und Medicin, Mitglied mehrerer gelehrten Gesellschaften.

Nicht Lamaure.

42. *Traité des maladies syphilitiques dans les femmes enceintes, les nouveau-nés et les nourrices, in* P. A. O. *Mahon Histoire de la médecine clinique.* (Paris, 1804).

Extr. Hacker Litt. der syphilit. Krankh. 1830. S. 40. 41.

43. Nouveau *procédé pour détruire les polypes du nez, in Annal. de la Soc. de Méd. de Montpellier* T. 16. (Hist. T. 4). p. 129.

Lamazurier (M. J.), ist Lemazurier.

18. Lamb (David), zu . . . Med. Dr. Edinb. 1815; geb. in Schottland.

44. Diss. inaug. *de phthisi pulmonali;* ad d. 1. Aug. Edinburgi, 1815. gr. 8.

19. Lamb (John), zu . . . Med. Dr. Edinb. 1815; geb. in Schottland.

45. Diss. inaug. *de hernia inguinali;* ad d. 1. Aug. Edinburgi, 1815. gr. 8.

20. Lamb (Joseph), zu London? Wundarzt.

46. Eine *weisse Kniegeschwulst durch Electricität geheilt*, (Bradley med. and phys. Journ. Apr. 1801), *in Journ. der ausl. medic. Litt.* Jahrg. 1802. Bd. 2. Juli S. 80. 81.

21. Lambe (Philipp), zu London?

47. *Of the moon's influence on vegetables, in The commerc. and agricult. Magaz.* for 1802. Apr. p. 254.

22. Lambe (William), zu London, Med. Dr. und Arzt.

48. Researches into *the properties of spring water;* with medical cautions *against the use of lead* in the construction of pumps, water-pipes, cisterns, etc. Illustrated by cases. London, 1803. 8. (4 Sh.)

49. Medical and experimental *inquiry into* the origin, symptoms and cure of *constitutional disease*; particularly *scrofula, consumption, cancer and gout.* Illustrated by cases. London, 1805. 8 (5 Sh. 6 d.)

50. Reports on *the effects of a peculiar regimen on scirrhous tumours and cancerous ulcers.* London, 1809. 8. (5 Sh.)

50b. *Additional Reports* on the effects of a peculiar regimen in cases of cancer, scrofula, consumption, asthma and other chronic diseases. London, 1815. 8. (12 Sh.)

51. Investigations into *the properties of Thames water*. London, 1828. 8.

Extr. Gerson und Julius Magaz. der ausl. Heilk. Bd. 16. 1828. Novbr. und Decbr. S. 564.

52. An *analysis of the waters of two mineral springs at Lemington* priors, near Warwick; including experiments tending to elucidate *the origin of the muriatic acid*, *in Memoirs of the med. Soc. of London* Vol. 5. 1799. P. 1. p. 174. *Auch in* Tilloch Philos. Magaz. Vol. 1. p. 255. 350.

53. On *the precipitate formed by mixing muriate of lime and muriate of magnesia*, *in Nicholson Journ of Nat. Philos.* Vol. 5. p. 118.

Lamber (Ant.), unrichtig anstatt Lembert.

Lambert (Ant.), s. Lembert.

23. Lambert, Esq. (Aylmer Bourke), zu London, Fellow der Kgl. und der antiquarischen Societät, Vice-Präsident der Linneischen Gesellschaft und der humane Society. Das Pflanzen-Genus Lambertia ist nach ihm benannt.

54a. A description of *the genus cinchona*. Comprehending the various species of vegetables, from which the peruvian and other barks are taken; illustrated with figures of all the species hitherto discovered. To which is prefixed P. Vahl's dissertation on this genus; also a description of a new genus, named hyenanche or hyena-poison. London, 1797. 4. 52 S. nebst 13 Kpfr.

Extr. Römer Annal. der Arzneimittellehre Bd. 1. St. 3. 1798. art. 10. S. 92–100, vergl. Bd. 2. St. 1. 1799. S. 100–2 (Brown über Tecamezrinde, Bark of Tecamez), Bd. 2. St. 1. 1799. art. 7. S. 35–38 (über den Giftbaum, Hyaenanche globosa), S. 39. 40 (Brown's Americanisches Sandelholz; mitgetheilt von Friese).

54b. *Illustration of the genus cinchona;* comprising descriptions of all *the officinal peruvian barks*, including several new species. London, 1821. 4.

55. A description of *the genus pinus*; illustrated by figures, directions relative to the cultivation, and remarks on the uses of the several species. London, 1803. Imp. fol. nebst 38 Kpfrn. (10 L. 10 Sh.)

56. *Anecdotes of the late* Dr. Patrick *Brown, in Transact of the Linn. Soc.* Vol. 4. 1795. p. 31.

57. Description of *the blight of wheat*, uredo frumenti, *ibd.* Vol. 5. 1797. p. 193.

58. Some account of the *herbarium of* Professor *Pallas, ibd.* Vol. 10. 1808. p. 256.

Andere naturhistorische *Schriften*, s. Watt Bibl. britann. Vol. 2. 1824. p. 583 c.

24. Lambert (B . .), zu London.

59. *Uebersetzung:* C. L. *Berthollet* An essay on chemical statics; with copious explanatory notes, and an appendix on vegetable and animal substances. From the French. London, 1804. 8. 2 Bde. (16 Sh.)

Andere Schriften, s. Watt Bibl. britann. Vol. 2. 1824. p. 583 u.

25. Lambert (Christoph D . .), zu Paris, Interne de l'Hôpital de la Pitié.

60. *Examen médical des sympathies*, ou explication physiologique sur la valeur de ce mot. Paris, chez Béchet jeune. 1825. 12. 100 S. (2 Fr.)

Rec. Arch. gén. de Méd. T. 9. 1825. Septbr. p. 157.

61. *Observations d'entorses*, guéries par les antiphlogistiques; recuellies à l'Hôpital de la Pitié, sous les yeux de M. Lisfranc, *in Arch. gén. de Méd.* T. 10. 1826. Mars p. 349-58.

26. Lambert (Friedrich), zu Halle, Chemiker.

62. Ueber *die neuen reagirenden Tincturen des Hrn. Pajot des Charmes;* vorgetragen im physicalischen Seminar zu Halle, (Journ. de Phys., de Chim. et d'hist. natur. T. 96), *in Schweigger Journ. für Chem. und Physik* Bd. 41. (Jahrb. Bd. 11). 1824. H. 1. S. 120. 21.

63. *Mit* Aug. Ludw. *Giseke:* Ueber die *Einwirkung des Boraxes und der Magnesia auf vegetabilische und animalische Schleime;* Auszug aus einigen im physical. Seminar zu Halle gehaltenen, zum

Theile mit Versuchen begleiteten Vorträgen, *ebd.* Bd. 43. (Jahrb. Bd. 13). 1825. H. 4. S. 491-95.

27. Lambert (F . . H . . C . .), zu . . .

64. Commentatio chir. *de casu memorabili exsectae dimidiae maxillae inferioris ex articulo praevia subligatione carotidis.* Lipsiae, 1826. gr. 8. 2 Bog. (br. 4 Gr.)

28. Lambert, Esq. (James), zu Walworth, Wundarzt.

65. Case in which *numerous hydatids* were found *in the* cancellated *structure of the tibia, in The Lancet* Vol. 11. (1826). 1827. No. 171. p. 314. 15.

66ª. Case of *aneurism at the root of the carotid artery*, successfully treated by *tying the artery above the aneurismal tumour*, *ibd.* No. 186. p. 801-4, Vol. 12. 1827. p. 218-20, nebst 1 Holzschnitt, vergl. No. 196. p. 276. 77.

Extr. Froriep Notiz. aus der Natur- und Heilk. Bd. 17. 1827. Juni No. 17. (No. 369). S. 269.; Arch. gén. de Méd. T. 15. 1827. Novbr. p. 441-44.

66ᵇ. *Deutsch:* 1) Gerson und Julius Magaz. der ausl. Heilk. Bd. 13. 1827. Mai u. Juni S. 518-31. 2) Rust Magaz. für Heilk. Bd. 30. 1829. H. 1. S. 123-35 (von Fr. Wilh. Oppenheim).

29. Lambert (Joseph Mathaeus), zu .... Med. Dr. Argent. 1782; geb. zu Lauterbingen im Elsass.

67. Diss. inaug. *de labili valetudine a debilitate solidarum*; q. def. d. 16. Aug. Argentorati, 1782. 4. 42 S.

Rec. Gruner krit. Nachr. von kl. medic. Schrift. Thl. 3. 1788. S. 121; Doering krit. Repertor. Abthl. 1. 1803. No. 512. S. 66.

30. Lambert (J . . Claude), zu . . . Chir. Dr. Paris. 1804, Chirurgien-major du 17me régim. de Dragons.

68. Diss. inaug. *sur l'hydrocèle.* Paris, chez Croullebois. An 12. (1804). 4.

Rec. Sédillot Journ. gén. de Méd. T. 19. An 12. (1804). No. 90. p. 232-34.

32. Lambert (P . .), zu Orgeval? Med. Dr. Paris. 1806.

70. Diss. inaug. *sur les bains d'eau douce et leur emploi dans la pratique.* Paris, 1806. 4.

33. Lambert (S . .), zu Paris.

71. *Analyse de la Salicorne* trouvée dans le marais de St. Christophe, près Rio-Janeiro par Aug. St. Hilaire, *in Mém. du Muséum d'hist. nat.* T. 3. 1817. p. 221. 22.

34. Lambert . . . zu Berent im Regierungsbezirke Danzig, Med. Dr. und Kreisphysicus.

72. Neue *Methode zur Aufsuchung fremder, in die Weichgebilde eingedrungener Körper, in Rust Magaz. für Heilk.* Bd. 33. 1830. H. 2. art. 11. S. 378-81.

35. Lambert . . . zu . . . Med. Dr.

73. *Histoire de trois médecins.* Paris, 1802. 8. (40 Cent.)

36. Lamberts (Heinrich Wilhelm), zu . . . Med. Dr. Leid. 1781; Almeloa-Transisalanus.

74. Diss. inaug. *de viribus naturae derivatricibus*; q. def. d. 11. Maji. Lugduni Batavorum, 1781. 4. 50 S.

37. Lamberts (Wilhelm Heinrich), zu . . . Med. Dr. Groning. 1818; Almeloa-Transisalanus.

75. Diss. med. inaug. *de varicella;* q. def. d. 20. Junii. Groningae, 1818. gr. 8. 44 S.

Rec. Allg. medic. Annal. 1819. Decbr. S. 1703. 4; Medic. chir. Zeit. Ergänzgsbd. 23. 1820. No. 606. S. 381. 82.

38. Lambin (Jacques Mont . .), zu Paris?

76. L'ami des orphelins, ou *manuel des nourrices.* Paris, 1798. 8.

77. Manuel des accouchemens pratiques. Paris, 1799. 8.

39. Lambinet (Jean Maurice), zu Mézières? Med. Dr. Nanc. 1783 und Arzt.

78. Tent. inaug. exponens *differentias fetus et*

adulti; q. def. d. 2. Julii, praes. N. Jadelot. Nanceji, 1783. 4. 8 S.

Rec. Gruner krit. Nachr. von kl. medic. Schrift. Thl. 3. 1788. S. 203; Doering krit. Repertor. Abthl. 1. 1803. No. 349. S. 47.

79. *Etat des maladies*, observées depuis le commencement de l'automne, et dont quelques unes pourroient devenir épidemiques, sous l'influence de la saison froide et humide, qui règne présentement *An* 9, *in Mém. de la Soc. d'Agric. du Départ. des Ardennes* P. 1. p. 78.

80. *Etat des maladies*, qui ont été observées *dans* le courant de *l'hiver. de l'an* 9, *ibd.* P. 2. p. 27.

Lambre (de), s. Delambre.

40. Lambry (Jean Toussaint), zu . . . Med. Dr. Nanc. 1787.

81. Diss. inaug. *an et in quo asphyxia differat ab apoplexia*, Nanceji, 1788.

Cit. Hufeland nst. Annal. der Französ. Arzneik Bd. 1. 1791. No. 82. S. 561.

41. Lamby (A . .), zu Osnabrück? Med. Dr.

82. Versuch einer *Construction der Asiatischen Cholera*. Osnabrück, bei Rackhorst. 1831. 8. 5 Bogen. (10 Gr.; 12½ Sgr.)

Lamercier, ist Lemercier.

42. Lamole (J . . J . .), zu Paris.

83. Mémoire sur la question proposée par l'Académie de chir. de Paris en ces termes: Déterminer la meilleure forme de diverses aiguilles propres à la réunion des plaies etc. Paris, chez l'auteur. 1792. 8.

Rec. Fourcroy la Méd. éclair. T. 4. Bibliogr. p. 91-93.

43. Lamond (Peter), zu . . . Med. Dr. Edinb. 1817; geb. in Schottland.

84. Diss. inaug. *de hepatitide;* ad d. 1. Aug. Edinburgi, 1817. gr. 8.

44. Lamorier . . . zu Montpellier?

85. Observations sur des *tumeurs*, qui ont paru participer à la fois des caractères *variqueux et ané-*

crismal, in Mém. de Montpellier T. 1. Mém. p. 245, T. 2. Hist. p. 41.

86. Observation sur un *épiplocèle hydatideux, ibd.* T. 2. Mém. p. 62.

87. Mémoire sur *l'union qui se fait des artères avec les nerfs après les amputations,* pour déterminer la cause méchanique des *douleurs que l'on croit sentir dans plusieurs parties du corps qui en ont été séparées, ibd.* Hist. p. 145. Mém. p. 168.

88. Observations sur *les suites de certains pessaires trop longtemps retenu* dans le vagin, *ibd.* T. 2. Mém. p. 220.

89. Mémoire sur *l'anchylose de l'os des îles avec l'os sacrum, ibd.* Mém. p. 243.

45. Lamothe (J . . B . . M . . Delphin), zu . . . Mitglied einiger gel. Gesellschaften; geb. zu Bordeaux.

90. De *l'homme* considéré sous le rapport physiologique et médical, *dans la dernière période de sa vie.* Diss. inaug. Montpellier, de l'impr. de Jean Martel aîné. An 1806. gr. 4. 70 S.*

46. Lamothe (Louis Bertrand), zu... Med. Dr. Paris. seit Sommer 1816.

91. Diss. inaug. *sur la varicelle.* Paris, 1816.

47. La Motta (Jacob de), zu Charleston in Süd-Carolina, Med. Dr., Mitglied mehrerer gel. Gesellschaften.

92. An investigation of the *properties and effects of the Spiraea trifoliata* of Linnaeus, or indian physic. Philadelphia, for Jane Aitken. 1810. 8. 44 S.

Diese Pflanze wirke wie die Ipecacuanha.

Rec. N. Bibl. for Læger Bd. 2. 1815. S. 179. 80; Medic. chir. Zeit. 1817. Bd. 1. No. 18. S. 236. 87.

93. Anomalous case of *tumour within the cavity of the cranium, in Chapman Philad. Journ. of med. and phys. Sc.* Vol. 14. (New Ser. Vol. 5). 1827. No. 10. Aug. art. 4. p. 233-38.

Extr. Horn Archiv für medic. Erfahr. 1828. März u. Apr. S. 375-76.

Lamotte (Bourdois de), s. Bourdois de la Motte.

Lamotte (. . . de), s. Delamotte.

48. Lamotte (J . . A . .), zu . . . Med. Dr. Paris. 1805.

94. Propositions inaug. *sur la faim*; le 10. Niv. Paris, An 13. (1805). 4.

49. Lamoureux (Jean Nicolas), zu . . . Med. Dr. Nanc. 1784; Abbeville-Metensis.

95. Quaestio medica eaque therapeutica, *an dolore colico, opium?* praes. J. And. Tournay. Nanceji, 1784. 4.

50. Lamouroux (J . .), zu Nantes, Med. Dr. Paris. 1818, Arzt.

Nach einer andern Angabe *Lamoureux*. Vielleicht ein Verwandter des 1825 verstorbenen Naturhistorikers J. V. Lamouroux.

96. Diss. inaug. *sur l'embarras gastrique*. Paris, 1818.

Rec. Nouv. Journ. de Méd. T. 3. 1818. Décbr. p. 332; Pierer allg. medic. Annal. 1821. Apr. S. 549, S. 560.

97. Résumé complet botanique, contenant *l'anatomie végétale et la taxonomie*; précédé d'une introduction historique, orné de vignettes et de planches. Paris, 1826. gr. 32.

Rec. Journ. complém. du Dict. des Sc. méd. T. 25. 1826. Cah. 98. Août p. 177-79 (T. 1), T. 26. 1826. Cah. 101. Novbr. p. 70-72 (T. 2).

98. Observation d'une *grenouillette, guérie par les seuls efforts de la nature, in Journ. complém. du Dict. des Sc. méd.* T. 24. 1826. Cah. 95. Mai p. 286. 87.

Der Verfasser ist *Lamoureux* genannt.

99. Observation de *gastro-entéro-colite*, avec symptômes cérébraux, *in Journ. univers. et hébdom.* T. 4. 1831. No. 41. Juil. p. 48. 49.

51. Lampadius (Wilhelm August E . .), zu Freiberg, Kgl. Sächs. Bergcommissionsrath seit 1817, ordentl. Professor der Chemie an der Bergacademie seit 1796, Mitglied mehrerer gel. Gesellschaften. Er ist geb. zu Hehlen im Braunschweig-

schen d. 8. Aug. 1772, wurde im Decbr. 1792, aus Göttingen, vom Grafen Joachim von Sternberg nach St. Petersburg berufen und machte mit demselben eine Reise nach Moskwa, lebte dann auf dessen Gütern in Böhmen, und wurde 1794 ausserordentl. Prof. zu Freiberg.

100ª. Versuche und Beobachtungen *über die Electricität und Wärme der Atmosphäre*, angestellt im Jahre 1792; nebst der Theorie der *Luftelectricität*, nach den Grundsätzen des Hrn. de Lüc, und einer Abhandlung *über das Wasser*. Berlin u. Stettin, 1793. 8. *Vergl.* No. 108.

100ᵇ. *Unveränderte Aufl.* Leipzig, bei Hinrichs. 1805. (1804). 8. (18 Gr.)

101. Erfahrungen über den *Runkelrübenzucker*. Freiberg, bei Craz und Gerlach. 1800. 8. (6 Gr.). *Vergl.* No. 105.

102ª. Handbuch *zur chem. Analyse der Mineralkörper*. Freiberg, bei Craz u. Gerlach. 1801. gr. 8. nebst 1 Kpfr. (1 Thlr. 12 Gr.)

102ᵇ. *Nachträge dazu. Ebd.* 1818. gr. 8. (9 Gr.)

103ª. Systematischer *Grundriss der Atmosphärologie*; nebst Litteratur derselben. Freiberg, bei Craz und Gerlach. 1806. 8. (1 Thlr. 12 Gr.)

103ᵇ. Beiträge *zur Atmosphärologie*. Ein Nachtrag. Freiberg, bei Craz und Gerlach. 1817. 8. nebst 1 Kpfr. (1 Thlr.)

104. *Das Bad zu Godelheim* an der Weser, nebst seinen reitzenden Umgebungen. Für Freunde und Kenner der Natur. Freiberg, bei Craz und Gerlach. 1809. (1808). 8.

Nach einer andern Angabe bereits: Ebd. 1806. 8. (6 Gr.)

Rec. Allg. medic. Annal. Supplementbd. d. J. 1801-10. H. 7. 1812. S. 636. 37.

105. *Stärkezucker und Kastaniencaffee*. Zwei neue Stellvertreter des Indischen Zuckers und Caffees. Zweite Aufl. mit Anmerkungen. Freiberg, bei Craz und Gerlach. 1812. 8. (6 Gr.). *Vergl.* No. 101.

106. Gehörige *Würdigung des Karlsbader Säuer-*

lings, auf chemische und sonstige Erfahrungen gegründet. Freiberg, bei Craz und Gerlach. 1821. 8. 39 S. (5 Gr.)

Rec. Pierer allg. medic. Annal. 1821. Juli S. 920. 21; Trommsdorff N. Journ. der Pharm. Bd. 6. 1822. St. 1. S. 388. 89.

107. *Ueber den Schwefelalcohol*, nämlich über dessen Entdeckung, Zubereitung und Eigenschaften, vorzüglich über dessen *Anwendung in der Arzneikunde.* Allen Aerzten, Pharmaceuten und Fabricanten chemischer Producte gewidmet. Freiberg, bei Craz u. Gerlach. 1826. kl. 8. 44 S. (6 Gr.). *Vergl.* No. 121. (2).

Rec. Trommsdorff N. Journ. der Pharm. Bd. 14. 1827. St. 2. S. 284. 85; Archiv des Apothekervereins Bd. 21. 1827. H. 3. S. 288; Geiger Magaz. für Pharm. Bd. 17. 1828. H. 2. S. 171–74; Leipzig. Litt. Zeit. 1828. Thl. 1. No. 154. S. 1225. 26; Leipzig. Litt. Zeit. 1828. No. 154.

108. Kurze Resultate meiner *Versuche über die Electricität und Wärme der Atmosphäre*, vom Monat Mai bis Juli, *in N. Hannöv. Magaz.* Jahrg. 2. 1792. St. 76. S. 1201-14. *Vergl.* No. 100.

109. Einige Nachrichten und Bemerkungen *über die Gewitter vom dritten Septbr.* 1792, *ebd.* St. 93. S. 1475-86, St. 94. S. 1489-94.

110. Einige *meteorologische Bemerkungen;* auf der Reise durch Russland gesammelt, *in Gren Journ. der Physik* Bd. 8. 1794. H. 1. art. 8. S. 77-83.

111. Ueber die *schnelle Verkalkung der Metalle durch Braunstein*, (N. bergmännisches Journ. Bd. 1. S. 81), *in Berlin. Jahrb. für Pharm.* 1796. S. 173. 74.

112. *Reduction der Metallkalke durch glänzende Metalle*, (a. a. O. S. 95), *ebd.* S. 177. 78.

113. *Erscheinung bei der Destillation des Phosphors*, (a. a. O. S. 84), *ebd.* S. 179.

114. Versuche über die *Wirkung der Pflanzensäure auf das bleihaltige Zinn*, und über die Scheidung beider Metalle, *in Lampadius Samml. chem. Abhandl.* Bd. 2. 1797. art. 7.

115. Nouvelle *production d'ammoniaque, in Annal. de Chim.* T. 41. An 10. Pluv. (Févr. 1802). p. 207.

116. Sur un *soufre liquide*, *ibd.* T. 49. Vend. An 12. (Mars 1804). p. 243-49. *Vergl.* No. 107.

117ª. Ein *Schneegewitter*, und ein Vorschlag zur *Vervollkommnung der Blitzableiter, in Gilbert Annal. der Physik* 1808. Juni.

117ᵇ. Vorschlag *zu weiterer Vervollkommnung der Blitzableiter, in Journ. für Fabriken* 1808. März S. 279-82.

118. Chemische *Untersuchung der Elster- Brambacher- und Schönberger-Mineralwasser, in Schweigger Journ. für Chem. und Physik* Bd. 8. 1813. H. 4. S. 367-99.

119. Chemische *Untersuchung der Arakatscha oder peruvianischen Kartoffeln*, in Vergleichung mit einigen andern Varietäten der Kartoffeln, *ebd.* Bd. 9. 1813. H. 4. S. 362-70, mit 1 Tabelle.

120. Beschreibung einer empfindlichen und bequemen *Wage, die zugleich als Magnetometer* dient, *ebd.* Bd. 10. 1814. H. 2. S. 171-73.

121. *Aus einem Briefe, in Gilbert Journ. der Physik* Bd. 58. 1818. St. 4. S. 442-44.

1) Prüfung des atmosphärischen Wassers. 2) Schwefel-Alkohol, ein Reagens für Jodine, und wichtig in der Medicin, (nach Kapp gegen fixe Gicht). *Vergl.* No. 107.

122. Nachricht *von einem höchst electrischen Graupel- und Schnee-Wetter*, welches Abends am 25. Jan. 1822 die Freiberger Gegend traf, *ebd.* Bd. 70. 1822. St. 2. art. 1. S. 113-15.

123. Neue Versuche zur Auffindung der wahren *Mischungsverhältnisse salzsaurer Metall-Oxydate, ebd.* Bd. 73. 1823. St. 2. art. 4. S. 143-55.

Extr. Archiv des Apothekervereins Bd. 3. 1823. H. 3. S. 333-42.

124. Beobachtungen *über das Wetterleuchten*, angestellt zu Teplitz d. 3. Septbr. 1823, und von dem *Einflusse des Mondes auf Gewitter, ebd.* Bd. 74. 1823. St. 4. art. 7. S. 432-38.

125. Ueber *die Wisenbadquelle im Sächs. Erzgebirge, in Dresdn. N. Zeitschr. für Natur- und Heilk.* Bd. 1. 1829. H. 1. art. 2. S. 14-49.

Andere Schriften; s. gel. Teutschl. Bd. 4. 1797. S. 331, Bd. 10. 1803. S. 167, Bd. 11. 1805. S. 474, Bd. 14. 1810. S. 390. 91, Bd. 18. 1821. S. 466. 67. *Vergl.* Trommsdorff Journ. der Pharm. Bd. 5. St. 2. 1798. S. 300. 1; Medic. chir. Zeit. 1796. Bd. 3. No. 55. S. 44-47, 1800. Bd. 3. No. 76. S. 424-28, 1810. Bd. 3. No. 57. S. 92. 93; Berlin. Jahrb. für Pharm. Jahrg. 24. (Deutsch. Jahrb. Bd. 9). Abthl. 2. 1823. S. 256-60.

52. Lampe (Peter), zu . . .

Vielleicht der 1827 zu Danzig verstorbene Phil. Adolph?

126. *Nachricht von (der Stiftung und Einrichtung) der wohlthätigen *Krankenanstalt in St. Petersburg*. St. Petersburg, 1791-93. gr. 8. 3 Nachrichten.

53. Lampert (John F..), zu Götheborg, Med. Dr. Edinb. 1804, Arzt, Mitglied einiger gel. Gesellschaften. Er ist geb. zu London d. 13. Juni 1779, Sohn des Predigers Mag. John Adam, wurde in Leipzig und zu Grimma in Sachsen erzogen, studirte seit 1797 die Heilkunde zu Leipzig, seit 1800 zu Freiberg, seit 1802 zu London am Guy's-Hospitale, seit Aug. 1803 zu Edinburgh, wo er das klinische Institut und das Entbindungshaus besuchte, reisete 1805 nach Leipzig, wo er sich verheirathete, war zu London perpetual Pupil am Westminster Hospitale, auch seit 1806 Licentiat des Collegii medici, und liess sich 1809 zu Götheborg in Schweden nieder.

127. Diss. inaug. *de frigoris in curando typho* praestantia; ad d. 12. Septbr. Edinburgi, 1804.

128. Om *verkan af Humulus Lupulus och Sal Saturni;* i Bref till Prof. Trafvenfelt, *in Sv. Läk. Sällsk. Handl.* Bd. 4. 1817. S. 160-64.

Extr. Sv. Läk. Sällsk. Årsberätt. för 1817. S. 44.

Andere Schriften, Sacklén Sv. Läk. Hist. Afd. 2. H. 2. 1824. S. 501-3.

54. Lamprecht (Johann August Friedrich), zu . . . Med. Dr. Lips. 1786; Ortrando-Misnicus.

129. *Aetiologiae morborum quorundam ex superioris anni constitutione;* diss. inaug. praes. J. C. Gehler. Lipsiae, 1786. 4. 30 S.

Meteorologische Geschichte des ungesunden Jahres 1785.

Rec. Allg. Litt. Zeit. 1786. Bd. 3. S. 7; Frankfurt. medic. Wochenbl. 1786. No. 35. S. 560; Doering krit. Repertor. Abthl. 1. 1803. No. 839. S. 108; Erlang. gel. Beitr. 1787. Woche 17. S. 265.

55. Lamprière (William), zu . . .

130. Practical observations *on the diseases of the army in Jamaica* etc. London, 1799. 8. 2 Bde.

Rec. Sédillot Journ. gén. de Méd. T. 23. An 13. No. 105. Prair. (Juin 1805). p. 114-20 (von L. Valentin).

56. Lamy-Sénart . . . zu St. Quentin.

Wohl nicht der 1830 verstorbene M. Lamy, fondateur et ancien propriétaire de la Clinique, dem Dr. Coster die Leichenrede hielt? s. La Clinique Année 2. 1830. T. 3. No. 13. le 14 Août p. 88 b.

131. *Traitement magnétique* de M. Baron, fils, *in Bibl. du Magnétisme animal* T. 2. 1817. p. 1-24.

132. *Traitemens et cures magnétiques, ibd.* T. 8. 1819. p. 50-59.

133. Fait remarquable *d'une dame, qui dans l'état de somnambulisme, juge sa maladie incurable et prévoit sa mort, ibd.* p. 144-52.

57. Lancaster (Morris), zu . . . Med. Dr. Philad. d. 6. Apr. 1827; geb. in Pennsylvanien.

134. An inaug. diss. *on hydrocephalus internus.* Philadelphia, 1827.

58. Lancellotti (Francesco), zu Neapel?

135. Saggi analitici *sulle acque minerali del territorio di Pozzuoli;* precedenti del saggio analitico dell' *acqua medicinale del Gurgitello d'Ischia.* Napoli, 1819. 8.

59. Lancet (Lemuel), zu Edinburgh?

136. A medico-metrical address to the students at the University of *Edinburgh;* containing *characteristic sketches of* the med. professors in that celebrated school. P. 1. 2. Edinburgh? 1801. 1802. 8. (1 Sh.)

60. Lanchetti (L . .), zu Vercelli? im Départ. de la Sésia, Dr.

137. *Rapport* lu au nom du Comité central, *de vaccine* du Départ. de la Sésia, dans la séance publique du 12 Mars 1807.

Rec. Sédillot Journ. gén. de Méd. T. 30. 1807. Septbr. No. 133. p. 127. 28.

61. Lanckom (Paulus van), zu Utrecht?

138. *Mit* Gerard *Greeve:* Vier ontleed en heelkundige waarneemingen *van bijzondere ongemakken in the holligheid des buiks, in Verhandel. van het Utregtsch Genootsch.* Deel 1. 1785. Bl. 328.

1) Van eene ongemeene zwelling in den buik, die na alle waarscheinlijke tekenen van miskraam overbleef, en bij eene nadere zwangerheid, met eene wederkeerige afloop van een lijmering water verzeld ging. 2) Van eene zonderlinge vet verplaatsing, in onderscheidene ingewanden van den buik. 3) Van een groot en hard gezwel in den onderbuik, gemaakt door eene nederzinking van de maag, het net, en den karteldarm. 4) Van eene opstopping van water, welke men, na herhaalde aftapping door de catheter, vervolgens op geenerleij wijze konte te gemoet komen.

Lancy, s. Finot de Bourbon-Lancy.

62. Land (Axel Lorentz), zu . . . Med. Dr. Groning. 1829.

139. Diss. chir. med. inaug. exhibens *historiam morbi feminae cui propter ingentem tumorem femur sinistrum fuit amputatum*, in nosocomio chirurgico Acad. Groninganae 1826-27 observatam. Groningae, apud Oomkens. 1829. 4. 44 S. nebst 2 Steindr.

Rec. Gerson und Julius Magaz. der ausl. Heilk. Bd. 20. 1830. Juli und Aug. art. 3. S. 45-50.

63. Land (Georg Theodor), zu . . . Med. Dr. Hal. 1781; geb. zu Elbingen.

140. Diss. inaug. *de usu respirationis primario, sanguinisque pulmonalis celeritate*; q. def. m. Aug. Halae, 1781. 8. 30 S.

Rec. Erlang. gel. Beitr. 1782. Woche 36. S. 567; Hall. N. gel. Zeit. 1782. No. 58. S. 464; Gruner krit. Nachr. von kl. medic. Schrift. Thl. 2. S. 241; Doering krit. Repertor. Abthl. 1. 1803. No. 237. S. 33.

64. Land (John), zu London?

141. A treatise *on the hot, cold, tepid, shower and vapour baths.* London? 1814. 12. (7 Sh.)

65. Landal . . . zu Castres, Med. Dr.

142. Observation sur une *fièvre intermittente pernicieuse septenaire*, qui s'est présentée sous la forme de *spasme néphritique*, *in Leroux Journ. de Méd.* T. 34. 1815. No. 3. Novbr. p. 291-99.

66. Lande (A . . M . . V . . van de), zu . . .

143. Diss. *de herniis.* Lugduni Batavorum, 1792. 4.

67. Landeau (Vincent), zu Genua.

144. *Rapport sur l'épidémie catarrhale* 1803, *in Annal. de la Soc. de Méd. de Montpellier* T. 7. p. 162. s. L. *Defferari*, Bd. 5. No. 275.

68. Landeberg (Simon), zu Strömstad, Chir. Mag. d. 18. Novbr. 1816, Provincial-Medicus seit d. 9. Mai 1815, Brunnenintendant seit 1813, Mitglied einiger gel. Gesellschaften. Er ist geb. im Kirchspiel Kerna in Östergöthland d. 7. Juli 1769, Sohn des Inspecteurs Johan, genoss Unterricht zu Linköping, ging 1789 nach Stockholm, um Chirurgie zu studiren, diente als Unterarzt bei der Armee in Finnland, setzte seine Studien zu Stockholm fort, besuchte auf einige Zeit Copenhagen, diente 1796 am Kgl. Serafin-Ordens-Lazarethe und am allg. Entbindungshause, war im Sommer d. J. Uppbörds-Arzt auf dem Schiffe Fädderneslandet, wurde 1797 Unterarzt bei der Kgl. Götha Artillerie, verheirathete sich 1798, war seit 1799 Stadtchirurg zu Kongsbacka, seit 1802 Gehülfe des Provincial-Medicus auf Gottland, seit 1804 Vice-Provincial-Medicus, 1807 constituirter Provincial-Medicus im nördlichen Districte von Stockholm Län, seit 1808 Uppbörds-Arzt bei der Kgl. Flotte zu Malmö, hielt sich darauf im Kirchspiel Kisa in Östergöthland auf, wurde 1811 constituirter und 1813 Vice-Provincial-Medicus zu Strömstad und war daselbst zugleich bis 1817 Arzt am Lazarethe und Curhause, und 1814 Krankenhaus-Arzt bei einem Lazarethe.

145[a]. *Embetsberettelse för* 1812. 13, (betreffend herrschende Krankheiten, Lustseuche, Diätcur und Radesyge; im Auszuge von Trafvenfelt), *in So. Läk. Sällsk. Handl.* Bd. 2. 1814. H. 1. S. 57-59, S. 138-40.

145[b]. —— *för* 1815, *ibd.* Bd. 3. 1816. S. 41. 42, S. 65-68.

145[c]. —— *för* 1816, *ibd.* Bd. 4. 1817. S. 59-61.

145[d]. —— *för* 1817, *ibd.* Bd. 5. 1818. S. 92-98.

145[e]. —— *för* 1818, Viehseuche, *ibd.* Bd. 6. 1819. S. 91.

145[f]. —— *för* 1819, *ibd.* Bd. 7. 1820. S. 104-14.

1) Masern. 2) Vergiftung durch Hyoscyamus. 3) Stricturae urethrae durch Spir. Gemmae Populi balsamiferae geheilt. 4) Phthisis durch Decoct. Graminis und Millefolii geheilt. 5) Palpitatio cordis ex acrimonia arthritica. 6) Malum ischiadicum, durch kalte Seebäder geheilt. 7) Febris intermittens; Enuresis nocturna; Gonorrhoea secundaria.

145[g]. —— *för* 1820, *ibd.* Bd. 8. 1822. S. 79. 80.

1) Coarctatio ani. 2) Fungus articuli. 3) Gangraena scroti.

145[h]. —— *för* 1821, *ibd.* Bd. 9. 1823. S. 86. 87.

Obstructio alvi, arthritis, procidentia vesicae urinariae.

145[i]. —— *för* 1822, (febris inflamm. biliosa), *ibd.* Bd. 10. 1825. S. 99-101.

145[k]. —— *för* 1825, (febris intermittens), *ibd.* Bd. 11. 1827. S. 133. 34.

146. *Sjukdomshändelser*, *ibd.* Bd. 10. 1825. S. 154-58 (mitgetheilt von Trafvenfelt).

1) Anasarca. 2) Helminthiasis narium et gingivarum (Ascarides). 3) Amaurosis spasmodica. 4) Rachitis. 5) Leucorrhoea purulenta. 6) Chorda veneris.

69. Lander (William), zu ... Art. Bacc. et Med. Dr. Edinb. 1800; geb. in Irland.

147. Diss. inaug. *de dysenteria;* ad d. 12. Septbr. Edinburgi, 1800. gr. 8.

Landes (des), s. Deslandes.

Landes (Dupont des), s. Dupont.

70. Landesen (Friedrich Gottlieb), zu ... Med. Dr. Dorpat. 1822; geb. zu Reval.

148. Diss. inaug. *de natura morbi coeliaci* ejusque genuina notatione. Revaliae Esthonorum, ex offic. Dullo. 1822. 8. 62 S.* mit der Dedication.

71. Landet ... zu Bordeaux.

149. Ein Verfahren, *Phosphoräther zu bereiten,* (Bull. de la Soc. de Méd. de Paris. An 1805), *in Harless N. Journ. der ausl. medic. chir. Litt.* Bd. 6. 1806. St. 1. S. 210. 11.

Extr. Allg. medic. Annal. 1807. Apr. S. 315.

72. Landford (William), zu London?

150. Practical remarks on *the medical effects of wine and spirits;* with observations on *the oeconomy of health.* London, 1799. 8.

73. Landis (Caspar), zu . . . Med. et Chir. Dr. Gotting. 1788; geb. zu Zürich, Neffe des Arztes Caspar.

151. *De melancholia ex mente;* diss. inaug. med. q. def. d. 26. Mart. Gottingae, 1788. 8. 67 S.* mit der Vorrede, ohne die Dedication und 1 S. Theses.

Rec. Erlang. gel. Beitr. 1788. Woche 30. S. 455; Götting. gel. Anzeig. 1788. No. 98. S. 977; Doering krit. Repertor. Abthl. 1. 1803. No. 1420. S. 166.

74. Landmann (Friedrich August), zu . . . Med. et Chir. Dr. Lips. 1819; geb. zu Mölfen in Thüringen 1793.

Nicht T . . anstatt Friedrich.

152ª. Diss. inaug. pathol. anat. exhibens *cerebri oculique morbi inter se cohaerentis explicationem,* paucis *de natura et discrimine morborum* aliquot *ophthalmicorum* adjectis; q. def. d. 8. Octbr. Lipsiae, 1819. gr. 4. 31 S. nebst 3 Kpfrn. Angehängt ist ein Program von Kuhn.

Rec. Pierer allg. medic. Annal. 1820. Jan. S. 124. 25.

152ᵇ. *Auch mit verändertem Titel:* Commentatio patholog. anatomica exhibens *morbum cerebri oculique singularem,* paucis de *exophthalmia, exophthalmo et ophthalmoptosi* adjectis. Lipsiae, ap. Reclam. 1820. gr. 4. 31 S. nebst 3 Kpfrn. (20 Gr.)

Rec. Medic. chir. Zeit. Ergänzgsbd. 29. 1826. No. 747. S. 254-56.

75. Landmann (Friedrich Wilhelm), zu Fahancza im Gouvern. Kiew in Südrussland, Dirigent chemischer Fabriken.

153. Ueber die *Fabrication des Glaubersalzes und des Berlinerblaues, in Archiv des Apothekervereins* Bd. 37. 1831. H. 3. S. 334-40.

76. Landmann (Joseph), zu Würzburg, Theol. Licent. und Präfect des adelichen Seminars.

Vielleicht Bernhard Jos. im gel. Teutschl. Bd. 10. 1803. S. 168.

154. Nachricht von einer *Wunderquelle im Fränkischen* (beim Dorfe Kaemmern, unweit Bamberg), *in Römer Annal. der Arzneimittellehre* Bd. 1. St. 3. 1798. S. 176-79.

77. Lando (Vincenzo), zu Genua, adjungirter Professor an der medic. Facultät.

Vielleicht nicht verschieden vom Folgenden.

155. Memoria *sopra la tosse convulsiva*, che ha regnata epidemica in Genova, nell'anno 1806; coll'aggiunta di alcune osservazióni sopra lo *spirito di Minderero*. Genova, 1809. 8.

Stand vorher? *in* Memor. della Soc. med. di Emulaz. di Genova T. 2. Quadr. 2. p. 11-63.

Rec. Leroux Journ. de Méd. T. 22. 1811. No. 4. Octbr. p. 293-99 (von Lafont-Gouzi).

156. *Mit* Bened. *Majon* u. Franc. *Silvano:* Osservazióni *sopra il lolium temulentum* Linn., *in Mem. della Soc. med. di Emulaz. di Genova* T. 1. Quadr. 1. p. 1.

157. *Mit Mongiardini:* Physiologische und pathologische *Versuche mit dem Galvanismus an einzelnen thierischen Theilen, und an ganzen lebenden Thieren*, (l. c. T. 2. Quadr. 2), *in Harless N. Journ. der ausl. medic. chir. Litt.* Bd. 8. 1808. St. 2. S. 47-67. s. G. A. *Mongiardini.*

78. Lando (V. . B . .), zu Paris, Médecin de Charité du 5me Arrondissement.

Vergl. den Vorhergehenden Vincenzo.

158. Mémoire sur *la vertu fébrifuge des fleurs de la centaurea calcitrapa* de Linn.; présenté au Cercle médical, *in Nouv. Journ. de Méd.* T. 3. 1818. Nobvr. p. 195-215.

79. Landré-Beauvais (Augustin Jacob), zu Paris, Med. Dr. Paris. 1800, consultirender Leibarzt des Königs, Professor der Klinik und Decanus der medic. Facultät seit 1823, Arzt der politechnischen Schule seit 1815, Ritter der Ehrenlegion seit 1814. Er ist geb. zu Orleans d. 4. Apr. 1772, studirte die Heilkunde seit 1790 zu Paris und seit 1792 zu

Lyon, war seit 1793 zweiter Wundarzt am Hôpital civil et militaire zu Châlons-sur-Saône, seit 1795 Elève der Ecole de santé zu Paris, seit 1799 Aide-médecin der Salpêtrière und seit 1801 Médecin adjoint an derselben, hielt auch sehr besuchte Vorlesungen, die er jedoch 1807 wegen eines heftigen Bluthustens aufgeben musste.

159. *Doit-on admettre une nouvelle espèce de goutte* sous la dénomination de *goutte asthénique primitive?* Diss. inaug. Paris, An 8. (1800). 8.

160ª. *Séméiotique*, ou traité des signes des maladies. Paris, 1810. (1809). 8.

Rec. Leroux Journ. de Méd. T. 18. 1809. No. 6. Décbr. p. 468-72 (Auszug von A. C. Savary); Bull. des Sc. méd. T. 5. p. 273 (Auszug von L. J. B. Alin).

160ᵇ. *Edit.* 2. rev. cor. et augm. *Ibd.* chez J. A. Brosson. 1813. 8. 650 S. (br. 7 Fr., postfrei 9 Fr.)

Rec. Leroux Journ. de Méd. T. 28. 1813. No. 1. Septbr. p. 482-88 (von Savary).

160ᶜ. *Edit.* 3. rev. cor. et augm. Semeiologia etc. *Ibd.* 1818. 8. (br. 7 Fr., postfrei 8 Fr. 50 Cent.)

Rec. Nouv. Journ. de Méd. T. 3. 1818. Septbr. p. 54-56 (von Rostan); Pierer allg. medic. Annal. 1820. Novbr. S. 1557.

160ᵈ. *Italienisch:* Palermo, 1819. 8.

161. *Artikel im Dict. des Sciences médicales.*

1) *Aphonie*, T. 2. 1812. p. 222-24.
2) *Corps*, T. 7. 1813. p. 87-103.
3) *Crachat*, *ibd.* p. 245-53.
4) *Crise*, *ibd.* p. 370-90.
5) *Dégoût*, T. 8. 1814. p. 210. 11.
6) *Expectoration*, T. 14. 1815. p. 266. 67.
7) *Face*, *ibd.* p. 365-84.
8) *Gencives*, T. 17. 1816. p. 578. 79.
9) *Hémorrhagie*, T. 20. 1817. p. 435-39.

162. *Artikel im Dict. de Médecine* par Adelon etc.

80. Landresse (C . . de), zu . . .

163. *Le cri de la nature, ou le magnétisme du jour.* Londres et Paris, 1784. 8. (1 Fr. 20 Cent.)

81. Landriani (le Chevalier Marsigli), zu . . .

164. Physicalische Untersuchungen *über die Ge-*

sundheit der Luft; (aus dem Ital.) Basel, bei Serini. 1778. 8. (8 Gr.)

165. Von einigen *Entdeckungen in der thierischen Electricität, in Mayer Samml. physical. Aufs.* Böhmisch. Naturf. Bd. 3. S. 384.

166. Mémoire *sur une source près du village de Feslau dans le voisinage de Baaden* en Allemagne, d'où il sort une grande quantité de *gaz azote*, (Giorn. di Fisica T. 9. p. 115); extr. par H. *Gaulthier, in Journ. de Physiq.* T. 41. (T. 84). 1817. p. 468. 69.

82. Landrok . . . zu Hof-Geismar in Hessen, Med. Dr., Hofrath und Brunnenarzt.

167. *Die Bäder zu Hof-Geismar, in Hufeland Journ. der Heilk.* Bd. 46. 1818. Mai S. 121-23.

83. Landsberg (Moritz), zu . . . Med. Dr. Berol. 1831; geb. zu Breslau.

168. *Pharmacographia euphorbiacearum;* diss. inaug. toxicol. med. q. def. d. 30. Maji. Berolini, ap. Hirschwald. 1831. 8. 96 S. (br. 12 Gr.; 15 Sgr.)

Rec. Hecker litt. Annal. der Heilk. Bd. 21. 1831. H. 4. S. 496; Archiv des Apothekervereins Bd. 38. 1831. H. 3. S. 313-19 (toxicologische Untersuchungen über die Kronwicke, Coronilla varia).

84. Landskroon (R..), zu Pürmerende, Med. Dr., Stadtarzt.

Nach einer andern Angabe *Landskoon.*

169. Verloskundige waarneemingen over de *plaatsing der placenta op den hals der baarmoeder, in N. Verhandel. van het Genootsch. der Bevorder. der Heelk. te Amsterdam* Deel 3. St. 1. Bl. 36-53.

170. Beobachtung einer Anschwellung, Vergrösserung und eines *Heraushängens der Zunge, Holländ. in Hippokrat. Magaz. der Geneesk.* Deel. 2. 1816. St. 3.

171. Beobachtungen über den Nutzen des *Nitras argenti in der Epilepsie, ibd.* St. 4.

172. *Medicinische Beobachtungen,* gesammelt im Jahre 1815, *ibd.* Deel 4. 1819. St. 3.

Ueber die Wirkung des Argenti nitrici, und über den Gebrauch der Ratanhia gegen Blutflüsse.

85. Landt (Jacob), zu Leiden? Med. Dr.

173. *De aetate puerili.* Lugduni Batavorum, 1819. 4.

174. Commentatio in quaestionem ab ordine medico propositam: Quaeritur sententiarum, quae anatomicis tam antiquioribus quam recentioribus *de arteriarum structura* fuerunt *historia critica*, porro *pathologica morborum*, qui iisdem accidunt, explicatio, *in penitiore structurae cognitione fundata*, denique hujus notitiae usus, cum in curandis illis morbis, tum in nonnullis operationibus chirurgicis; quae praemium reportavit d. 8. Febr. Lugduni Batavorum, 1819. 4.

86. Landvoigt (Johann August), zu ... Med. Dr. Hal. 1798, Mitglied der Sydenham'schen Gesellschaft zu Halle; geb. zu Graudenz.

175. Diss. inaug. *de hydrope pericardii dignoscendo;* q. def. d. 11. Maji. Halae, 1798. 8. 29 S.

Rec. Medic. chir. Zeit. 1801. Bd. 2. No. 38. S. 238.

87. Lane, Esq. (Charles), zu Arundel.

176ª. History of a case of *ill-conditioned ulcer of the tongue*, successfully *treated by arsenic.* Communicated in a letter to H. Cline, Esq.; read Jan. 21, 1817, *in London med. chir. Transact.* Vol. 8. P. 1. 1817. art. 7. p. 201-5.

176ᵇ. *Deutsch:* Samml. für Aerzte Bd. 27. (N. Samml. Bd. 3). St. 2. 1818. art. 8. S. 369-72.

88. Lane (James H..), zu ... Med. Dr. Edinb. 1830; geb. in England.

177. Diss. inaug. *de secretionibus animalibus;* ad d. 10. Julii. Edinburgi, 1830. gr. 8.

89. Lane (John), zu ... Med. Dr. Leid. 1787; geb. in Irland.

178. Diss. inaug. *de arteriarum morbis et praecipue de aneurysmatibus*; q. def. d. 19. Maji. Lugduni Batavorum, 1787. 4. 60 S. *Abgedr. in* Jansen Collect. Diss. Belgic. T. 1. 1792. Sect. 2. No. 3.

90. Lane (Levin B..), zu ... Med. Dr. Philad. d. 4. Apr. 1822; geb. in Nord-Carolina.

179. An inaug. diss. *on cynanche trachealis.* Philadelphia, 1822.

91. Lane (Nicholas B . .), zu . . . Med. Dr. Philad. d. 4. Apr. 1822; geb. in Pennsylvanien.

180. An inaug. diss. *on the epidemic of Franklin County*, Pennsylvania, in 1821. Philadelphia, 1822.

92. Lane (Rachael), zu London? Hebamme.

181. *Address to pregnant ladies*, and others, pointing out such women as are fit to be instructed and particularly to be employed in the practice of midwifery. London? 1785. 8.

93. Laner (Anton), zu . . . Med. Dr. Pesth. 1830.

182. Diss. inaug. *de acupunctura*. Pesthini, 1830. 8. 38 S. nebst 1 Tabelle.

94. Lang (Adolph Franz), zu Pest, Pharm. Mag. und Botaniker.

183. *Anzeige für Aerzte*, Wundärzte, Apotheker, Landpfarrer und Vegetabilienhändler, *in Buchner Repertor. für Pharm.* Bd. 17. 1824. H. 3. S. 456-61.

95. Lang (A . . D . .), zu Leuwarden?

184. *De passionibus*. Leovardiae, 1808.

96. Lang (Carl, eigentl. Friedrich Carl), zu Wackerbarths-Ruhe bei Dresden, Philos. Mag. 1808, diente einer Erziehungsanstalt seit 1816. Er ist geb. zu Heilbronn am Neckar d. 27. Octbr. 1766, war daselbst seit 1789 Kanton Kraichgauischer Canzeley-Advocat und Archivalaccessist, seit 1795 Secretair, seit 1796 Stadtgerichtsassessor, und seit 1797 Senator, wurde d. 28. Septbr. 1798, nach einem unglücklichen Bankerot flüchtig, und privatisirte zu Altona unter dem Namen *August Lindemann*, dann seit 1808 zu Dresden, und seit 1810 zu Tharand.

185. *Ulrich von Hutten*; der Knabe, der Jüngling, der Mann. In drei Gesängen. Erlangen, 1787. 8.

186. *Beschreibung* des Plauenschen Grundes, *des Badeortes Tharand* und seiner Umgebungen; ein kurzer unterhaltender Wegweiser. Dresden, 1812. 8. nebst 6 col. Kpfrn. und 1 Grundriss von Tharand.

Viele *andere Schriften*, zu denen er auch alle Kupfer, deren Angabe sich gegen 1000 Stück belaufen soll, selbst gezeichnet und geätzt hat, s. gel. Teutschl. Bd. 4. 1797. S. 340. 41, Bd. 10.

1800. S. 169, S. 210, Bd. 11. 1805. S. 475, Bd. 14. 1810. S. 395, Bd. 18. 1821. S. 470. 71, S. 545.

97. Lang (Christian Carl), zu . . . Med. Dr. Jen. 1785; Roendulda-Franc.

187ª. Diss. inaug. *de frenulo linguae, ejusque incisione;* q. def. d. 9. Apr. praes. J. Chr. Loder. Jenae, 1785. 4. 17 S.

Rec. Allg. Litt. Zeit. 1785. Bd. 2. S. 132; Erlang. gel. Beitr. 1785. Woche 26. S. 408; Hall. litt. Nachr. 1785. 86. S. 619; Doering krit. Repertor. Abthl. 1. 1803. No. 1937. S. 226. 27.

187ᵇ. *Deutsch:* Weiz N. Lectüre für Deutsche Wundärzte Bd. 2. 1786. S. 91.

98. Lang (Friedrich Anton), zu . . . Med. Dr. Friburg. 1781; Rhenofeldensis-Raurac.

188. Diss. inaug. *de apoplexia.* Friburgi, 1781. 4. 28 S.

Rec. Doering krit. Repertor. Abthl. 1. 1803. No. 1318. S. 156.

99. Lang (George), zu . . . Med. Dr. Edinb. 1819; geb. in Schottland.

189. Diss. inaug. *de phthisi pulmonali;* ad d. 2. Aug. Edinburgi, 1819. gr. 8.

Lang (Heinrich), s. Leng.

100. Lang (Hugo), zu . . . Med. Dr. Edinb. 1799, Mitglied der Kgl. medic. Soc. zu Edinburgh; geb. in Schottland, Neffe des Med. Dr. Hugo Morris, von St. Croix.

190. Disput. med. inaug. *de cynanche tracheali*; ad d. 24. Junii. Edinburgi, excudebant Adam Neill et Socii. 1799. gr. 8. 50 S.* nebst 2 Bl. Dedication.

101. Lang (Johann Edler von), zu Wien, Med. Dr., Regimentsarzt vom Kürassierregimente Prinz Friedrich von Sachsen, und wurde 1828 in den Oesterr. Adelstand erhoben, wegen seiner beinahe 39jährigen Dienstleistung in feldärztlicher Branche.

191. Ueber *das Schwankende des Brown'schen Systems;* durch practische Erfahrungen erwiesen. Eine Warnung für angehende Aerzte. Wien, bei Rötzl. 1799. kl. 8. 76 S. (5 Gr.)

Rec. Carl Werner Apologie des Brown'schen Systems Bd. 1.

1799. S. 243-72 (von Carl Werner); Medic. chir. Zeit. 1800. Bd. 4. No. 79 S. 29-32; Journ. der Erfind. Bd. 9. St. 39. 1800. (Bd. 3. St. 9). S. 139. 40.

192. *Rechtfertigung gegen den Brown'schen Apologisten* Carl *Werner.* Wien, bei Rötzl. 1799. 75 S.

Rec. Werner Apologie des Brown'schen Systems Bd. 2. 1800 S. 400-6 (von Carl Werner), vergl. Rath, *ebd.* S. 407-22.

102. Lang (Johann Heinrich), zu . . . Med. Dr. Erlang. 1795; geb. in Schwaben.

193. Diss. inaug. *de aquis medicatis Abudiacis* observata quaedam. Erlangae, 1795. 8. 2 Bogen.

Rec. Medic. chir. Zeit. 1797. Bd. 1. No. 2. S. 39. 40.

103. Lang (Johann Michael), zu . . . Med. Dr. Erlang. 1797; geb. zu Neustadt.

194. Diss. inaug. *de acrimonia humorum;* q. def. m. Novbr. Erlangae, 1797. 8. 3½ Bogen.

Rec. Medic. chir. Zeit. Ergänzgsbd. 2. 1798. No 38. S. 122. 23.

104. Lang (J . . A . .), zu Archangel, Kaiserl. Russisch. Marinearzt.

195. Schreiben *über die Cholera in Archangel,* (Memminger Zeit.), *in Allg. Zeit.* No. 331. ausserordentl. Beilage.

Extr. Kleinert Extrabl. Cholera orientalis No. 11. 1831. d. 10. Octbr. S. 169-73.

105. Lang (J . . J . . Leopold), zu . . . Med. Dr. Landish. 1825.

196. Diss. inaug. *de eccymomate* seu de abscessu capitis sanguineo recens natorum. Landishutae, 1825. 4.

Rec. Deutsch. Zeitschr. für Geburtsk. Bd. 2. H. 2. 1827. S. 427. 28.

106. Lang (J . . N . .), zu . . . Med. Dr. Erlang. 1830.

197. Diss. inaug. *de cutis ejusque irritamentorum therapeuticorum dignitate.* Erlangae, 1830. 8. 32 S.

107. Lang (Mathias), zu München, Med. Dr., Arzt.

198. Sein eigener Arzt, oder vollständiger Be-

richt über ein *specifisches Mittel gegen chronische Krankheiten*, durch welches der leidende Kranke von denselben sich selbst befreien kann. Ohne Druck- und Verlagsort. 1815. 4. 31 S.

Ein Arcanum, welches aus Scammonium und Calomel bestehen soll.

Rec. Medic. chir. Zeit. 1815. Bd. 3. No. 59. S. 106; Allg. medic. Annal. der Heilkd. 1815. Aug. S. 563.

198b. *Zweite Auflage:* Vollständiger Bericht etc. in Beziehung auf die Anwendung und den Gebrauch desselben. Frankfurt am Main, bei Gebhard u. Körber. 1818 (1817). 8. 87 S. (6 Gr.)

Rec. Pierer allg. medic. Annal. 1823. Juni S. 788, 89.

108. Lang (P . .), zu . . . . Med. Dr., Inspector der Taurischen Medicinalbehörde.

199. Ueber die *in der Krimm herrschende Augenentzündung;* mitgetheilt von Dr. Rehmann, *in Petersb. verm. Abhandl. der Heilk.* Samml. 3. 1825. S. 138-44.

109. Lang (Simon Petrus de), zu . . . . Med. Dr. Leid. 1793; geb. im Dorfe Meecuwen in Holland.

200. Diss. med. inaug. *de morbo scrofuloso*; q. def. d. 7. Decbr. Lugduni Batavorum, 1793. 4. 90 S.

Rec. Medic. chir. Zeit. 1801. Bd. 1. No. 33. S. 412, 13.

110. Lang (Theodor), zu Spjllerup auf Seeland, Prediger seit 1812; vorher 1795 Schiffsprediger zu Copenhagen, und seit 1802 Prediger zu Enderslev auf Seeland.

201. Nogle velmeente Anmærkninger *over den veneriske Syges Udbredelse, især paa Landet*, ved Pleiebörnene fra Födselstiftelsen, *in Physicalsk Bibl.* Bd. 4. 1795. S. 38-54.

Einen *andern Aufsatz*; s. Nyerup Lit. Lexic. 1820. 8. 332.

Lang, vergl. Lange.

111. Lang a Mutenau (Carl Heinrich Christian de), zu . . . Med. Dr. Erlang. 1802; geb. zu Hildburghausen.

202. Diss. inaug. *de spasmo fragmenta* continens; q. def. d. 6. Octbr. Erlangae, 1802. 8. 54 S.

Rec. Medic. chir. Zeit. Ergänzgsbd. 7. 1804. No. 195. S. 360, 61.

112. Lange (Ernst Wilhelm), zu . . . Med. Dr. Berol. 1830; geb. in Schlesien.

203. Diss. inaug. med. sistens *casus duos morbi contagio mallei humidi in hominem translato orti*; q. def. d. 22. Decbr. Berolini, 1830. 8. 20 S.

Rec. Hecker litt. Anual. Bd. 19. 1831. März art. 11. S. 378.

113. Lange (E . . G . .), zu . . .

204. Diss. *de peripneumonia.* Helmstadii, ap. Fleckeisen. 1802. 4. (3 Gr.)

114. Lange (H . . Detlef Bernhard), zu Wandsbeck unweit Hamburg in Holstein, Med. et Chir. Dr. Kil. 1824, Arzt. Er ist geb. zu Süderhattstedt 1795, Sohn des Predigers Berend Jacob, studirte seit 1816 die Heilkunst zu Kiel und Göttingen, practicirte seit 1824 zu Hohenwestedt, dann eine Zeitland zu Itzehoe, darauf zu Süderhattstedt in Süderdithmarschen, und liess sich 1829 zu Wandsbeck nieder.

205. Commentatio inaug. *de callositate ventriculi.* Kiliae, typis C. F. Mohr. 1824. gr. 4. 33 S.* nebst 1 S. Thesen.

115. Lange (Jacob), zu Uetersen in Holstein, Med. et Chir. Dr. Kil. 1822, und Arzt. Er ist geb. zu Uetersen d. 23. Aug. 1799, studirte die Heilkunst zu Kiel, practicirte seit 1822 zu Lauenburg und seit 1827 in seinem Geburtsorte.

206. Commentatio inaug. *de neuralgia faciali.* Kiliae, typis Mohr. 1822. 4. 24 S.* ohne die Theses.

116. Lange (Johann Peter), der unglückliche Blinde, dessen Krankheit Gegenstand der folgenden Schrift ist.

Lange's vollständige Lebensbeschreibung, von 20 Bogen, die kurz darauf bei Hanisch in Hildburghausen erscheinen sollte, und wofür der Subscriptionspreis auf Druckp. 1 Fl. und auf Schreibp. 1 Thlr. Sächs. seyn sollte, ist meines Wissens *nicht* erschienen.

207. *Geschichte der Entstehung und des Fortganges einer merkwürdigen Augenkrankheit*, sammt den an beiden Augen ausgestandenen *sieben Operationen;* geschrieben zur Warnung für den Bürger und Landmann. Ohne Druckort, (vermuthlich aber

gedr. in Schleusingen). 1811. 8. 32 S. Zum Besten des Erblindeten.

Rec. Medic. chir. Zeit. Ergänzgsbd. 15. 1812. No. 396. S. 206-8; Allg. medic. Annal. der Heilkd. 1813. Apr. S. 349. 50.

117. Lange (Johann Samuel), zu . . . Med. Dr. Francof. 1791; Landspergensis-Neomarchicus.

208. Diss. inaug. *de liene in lienosis saepe insonte;* q. def. d. 21. Jan. praes. P. J. Hartmann. Francofurti ad Viadrum, 1791. 4. 19 S.

Rec. Allg. Litt. Zeit. Intelligzbl. 1791. S. 955; Usteri Repertor. der medic. Litt. d. J. 1791. S. 388; Medic. chir. Zeit. 1793. Bd. 3. No. 60. S. 139. 40.

118. Lange (Johann Ulrich), zu . . . Med. Dr. Jen. 1795; geb. zu Libau in Curland.

209. Diss. inaug. *de aquae calcis vivae viribus et usu medico;* q. def. d. 4. Apr. Jenae, 1795. 8. 32 S.

Rec. Medic. chir. Zeit. 1801. Bd. 4. No. 97. S. 365.

119. Lange (Martin), zu Cronstadt in Siebenbürgen, Med. Dr. und Physicus; er besuchte im Winter 1776 u. 77 die Hospitäler zu Wien.

210. Commentatio *de ophthalmia.* Tyrnaviae, 1777. 8.

Wahrscheinlich die Inaugural-Dissertation.

211ª. Rudimenta doctrinae *de peste.* Viennae, ap. Rud. Graeffer. 1784. 8. 96 S. (4 Gr.)

Rec. Commentar. Lips. Vol. 27. 1785. P. 2. art. 11. p. 257-60.

211ᵇ. *Editio altera,* auctior et emendatior, cui additae sunt observationes pestis Transylvanicae anni 1786. Offenbachii, ap. Weiss und Brede; (Wien, bei Camesina). 1791. 8. 124 S. (8 Gr.)

Rec. Erlang. gel. Zeit. 1791. S. 650-52; Götting. gel. Anzeig. 1791. S. 1798-1800; Oberdeutsch. allg. Litt. Zeit. 1791. Bd. 8. S. 915-19; Usteri Repertor. der medic. Litt. d. J. 1791. No. 51. S. 363. 64; Baldinger medic. Journ. Bd. 7. 1792. St. 27. S. 9. 10; Allg. Litt. Zeit. 1792. Bd. 2. S. 419.

212. *Ueber die *Lebensordnung zur Zeit epidemisch grassirender Faulfieber* und besonders der *Pest.* Hermannstadt, bei Hochmeister. 1786. 8. 24 S.

Rec. Allg. Litt. Zeit. 1787. Thl. 1. S. 388.

213. *Recensio remediorum praecipuorum Transylvanicis domesticorum.* Offenbachii, ap. Weiss und Brede. 1788. 8. 54 S. (3 Gr.)

Rec. Allg. Litt. Zeit. 1789. Thl. 1. S. 748.

214. Veraltete, steinharte *Hodenverhärtung durch die Inoculation des Trippers geheilt*, (von Odenkirchen, zu Wien), *in Richter chir. Bibl.* Bd. 4. 1777. St. 1. S. 194. 95.

215. *Beobachtungen, ebd.* Bd. 8. St. 3. 1787. art. 7, S. 500-12.

1) Endemischer Kropf im militärischen Erziehungshause zu Cronstadt, S. 500. 2) Schwammichter Krebs der Mamma, S. 504. 3) Einreiben des Regenwurmsöls gegen Ascites, S. 506. 4) Sp. serpylli bei Zungenlähmung nach Apoplexie, S. 508. 5) Säckchen mit Eichenrindenpulver gegen Herniae, *ebd.* 6) Erfahrungen des Regimentschirurgus *Zimmermann:* über den Nutzen der Tripper-Inoculation bei Trippermetastasen, und Heilung einer Incontinentia urinae durch Cantharidentinctur, S. 508-12.

216. *Aufsatz, in* P. J. *Ferro Untersuchung der Pestansteckung.* (Wien, 1787. gr. 8.)

217. Geschichte eines *Spulwurms*, welcher einem Bauern *aus dem Sinu frontali* zur Nase herausgekommen ist, *in Blumenbach medic. Bibl.* Bd. 3. St. 1. 1788. art. 7. S. 154-60.

218. Geschichte einer *in Cronstadt epidemischen Gelbsucht, in Act. Acad. Nat. Cur.* T. 8. 1791.

219. Von der *Erblichkeit des schweren Gehörs, ibd.*

120. Lange ... zu Potsdam, Hof-Wundarzt und Geburtshelfer.

220. Bemerkenswerther Fall einer *Retroversio uteri gravidi completa;* mitgetheilt von Dr. J. W. Fest, *in Gräfe und Walther Journ. der Chir.* Bd. 14. 1830. H. 2. art. 8. S. 276-82.

121. Lange ... zu Tschternigow, Kaiserl. Russisch. Hofrath und Inspector der Medicinalverwaltung.

221. Erfahrung über die *Wirksamkeit des von* dem Herrn Geh. Rath. v. *Beck bekannt gemachten Mittels, den Bandwurm mit breiten Gliedern abzutreiben, in Hufeland Journ. der Heilk.* Bd. 17. St. 2. 1803. S. 153-61.

Lange, vergl. Lang.

122. Langelotz (C .. L ..), zu Flensburg?

Der Verf. findet sich weder im gel. Teutschl., noch bei Kordes, noch bei Lübker und Schröder.

222. Untersuchung der Frage: *Ist ein schneller Tod mehr, als ein langsamer zu fürchten?* Flensburg und Leipzig, bei Korte. 1790. 8. 102 S.
Stand vorher zum Theil in einem öffentl. Blatte.
Rec. Medic. chir. Zeit. 1791. Bd. 3. No. 63. S. 205. 6.

123. Langenbacher (Johann), zu Wien, Professor der Veterinairkunst.

223. Beobachtung über die *Ruhr der Säuglämmer, in Medic. Jahrb. des KK. Oesterr. Staates.* Nste. Folge Bd. 1. St. 2. 1830. art. 5. S. 205-12.

124. Langenbeck (Conrad Johann Martin), zu Göttingen, Med. et Chir. Dr. Jen. 1798, Kgl. Grossbritannisch - Hannöverscher Generalchirurgus, auch Hofrath seit 1816, ordentl. Prof. der Anatomie und Chirurgie an der Universität seit 1814, Director des chir. Hospitals seit 1807, Ritter des Kgl. Guelphen-Ordens seit 1818, Mitglied der Kgl. Soc. der Wissenschaften, und mehrerer anderer gel. Gesellschaften. Er ist geb. zu Horneburg im Bremischen d. 5. Decbr. 1776, Sohn des Hauptpastors, genoss Privatunterricht von seinem Vater, studirte die Heilkunde seit Herbst 1794 zu Jena, verweilte 1798 acht Monate zu Wien, practicirte ein Jahr zu Horneburg, verweilte seit Ende des Jahres 1799 zu Würzburg und 1802 abermals 7 Monate zu Wien, war zu Göttingen seit Novbr. 1802 Privatdocent und Wundarzt am academischen Hospitale, hielt seit 1803 anatomische Vorlesungen und liess sich dazu ein Amphitheater bauen, war seit 1804 ausserordentl. Professor, führte seit 1805 das Directorium interimistisch, errichtete 1807 das clinische Institut für Chirurgie und Augenheilkunde im chir. Hospitale, da aber dies Gebäude nicht geräumig genug war, so kaufte er 1809 ein anderes Haus und vergrösserte dasselbe durch einen Anbau bis zu 30 Betten, schlug eine Vocation nach Heidelberg, nach Dorpat und als Prof. der Chir. und Oberwundarzt des Julius-Hospitals nach Würzburg aus, fungirte 1814 u. 15 als Generalchirurgus der Hannöverschen Armee und hielt sich als solcher 1815 zu Antwerpen und Brüssel auf.
Bildniss: (sc. Riepenhausen). 12*mo*.

224. Diss. inaug. sistens *paradoxa medica seculi 18 paene affecti;* q. def. d. 31. Mart. Jenae, 1798. 4.

225ª. Ueber eine *einfache und sichere Methode des Steinschnittes.* Mit Vorrede von J. B. von *Siebold.* Würzburg, bei d. Gebrüdern Stahel. 1802. gr. 4. 36 S. Vorrede u. 71 S. nebst 6 Kpfrn. (2 Thlr. 12 Gr.)

Rec. Medic. chir. Zeit. 1803. Bd. 3. No. 67. S. 295–303; Allg. medic. Annal. Supplementbd. 1801–10. H. 6. 1812. S. 553. 54 (Auszug); Chir. Kpfrt. H. 15. 1822. Tab. 71. Fig. 1. (anatomische Ansicht der am untern Theil des Beckens befindlichen Theile).

225ᵇ. *Holländisch:* Eenvouvige en zekere *manier van steensnyden;* uit het hoogduitsch vertaald door F. G. van *Ingen.* Amsterdam, 1806. 4. 70 S. nebst 6 Kpfrn.

226. Ueber einige wichtige *Erfordernisse zur Bildung eines Wundarztes.* Eine Einladungsschrift zu seinen Vorlesungen. Göttingen, bei Dieterich. 1803. 8. 44 S. (4 Gr.)

Rec. Medic. chir. Zeit. 1803. Bd. 2. No. 51. S. 445. 46.

227. Tractatus anatomico-chirurgicus *de nervis cerebri in dolore faciei consideratis.* Gottingae, ap. H. Dieterich, 1805. 4. 46 S. nebst 2 Kpfrn. (8 Gr.)

Antritts-Programm.

Rec. Medic. chir. Zeit. 1806. Bd. 1. No. 13. S. 217–20; Allg. medic. Annal. 1806. Apr. S. 365. 66 (Anzeige), Juni S. 538 (Sitz des Fothergill'schen Gesichtsschmerzes).

228ª. *Anatomisches Handbuch,* tabellarisch entworfen. Göttingen, bei Vandenhoeck und Dieterich. 1806. 8. 562 S. (1 Thlr. 20 Gr.)

Rec. Medic. chir. Zeit. 1806. Bd. 1. No. 14. S. 241. 42; Allg. medic. Annal. 1806. Apr. S. 349.

228ᵇ. *Schwedisch: Anatomisk Handbok.* Tabellariskt författad. Öfversättning af Carl *Lorich.* Stockholm, 1818. 8. 239 S. ohne die Vorrede und das Register.

228ᶜ. *Osteologi och syndesmologi.* Öfversättning. *Ibd.* 1817. 8. 139 S.

228ᵈ. *Myologi och splanchnologi.* Öfvers. *Ibd.* 1817. 8. 159 S.

229. *Prüfung der Keratonyxis,* einer neuen Methode den grauen Staar durch die Hornhaut zu recliniren oder zu zerstückeln; nebst erläuternden Operationsgeschichten. Göttingen, bei Dankwerts. 1811. 8. 76 S. nebst 2 Kpfrn. (1 Thlr.)

Rec. Allg. medic. Annal. der Heilkd. 1811. Mai S. 466 (Anzeige), S. 442–50 (Anszug); Medic. chir. Zeit. 1812. Bd. 4. No. 79. S. 5, No. 80. S. 17–26.

230. Commentarius *de structura peritonaei, testiculorum tunicis, eorumque* ex abdomine in scrotum *descensu, ad illustrandam herniarum indolem.* Gottingae, (in Commiss. bei Dieterich). 1817. gr. 8. 128 S. nebst 24 Kpfrn. Fol. (8 Thl.)

Rec. Medic. chir. Zeit. 1819. Bd. 1. No. 12. S. 183–89; Allg. medic. Annal. 1819. März S. 423. 24 (Anzeige), Jan. S. 792–804 (Auszug).

231. Abhandlung *von den Leisten- und Schenkelbrüchen*; enthaltend die anatomische Beschreibung und Behandlung derselben. Göttingen, bei Dieterich. 1821. gr. 8. 8 u. 143 S. nebst 8 Kpfrtf. (2 Thlr.)

Rec. Pierer Allg. medic. Annal. 1822. Jan. S. 45; Medic. chir. Zeit. 1823. Bd. 1. No. 17. S. 279. 80; Rust krit. Repertor. für Heilk. Bd. 4. 1824. H. 3. S. 386–404 (von Dzondi).

232. *Nosologie und Therapie der chirurgischen Krankheiten,* in Verbindung mit der Beschreibung der chir. Operationen, oder gesammte ausführliche Chirurgie für pract. Aerzte und Wundärzte. Göttingen, bei Dieterich. 1822-30. gr. 8. 4 Bde. (14 Thlr.)

Bd. 1. 1822. 24 u. 704 S.* nebst 3 Kpfrn. del. Eberlein, sc. H. Grape. (3 Thlr.)

Entzündung im Allgemeinen und Entzündung der verschiedenen Systeme.

Bd. 2. 1823. 16 u. 984 S.* nebst 3 Kpfrn. (4 Thlr.)

Ausgänge der Entzündung in Eiterung, Geschwür und Brand.

Bd. 3. 1825. 15 u. 920 S.* nebst 7 Kpfrn. (4 Thlr.)

Wunden der weichen Theile im Allgemeinen und die Formen derselben.

Bd. 4. 1830. 8 u. 601 S.* die 4 letzten ohne Seitenzahlen. Nebst 1 Kpfr. (3 Thlr.)

Von den Wunden insbesondere.

Rec. Pierer allg. medic. Annal. 1822. Juli S. 894–915 (Bd. 1), 1823. Septbr. S. 1209–30 (Bd. 2), Supplementbd. 1821–25. H. 5. S. 605–21 (Bd. 3); Beck Repertor. der nat. in- und ausl. Litt. 1822. Bd. 1. S. 247 ff. (Bd. 1), 1825. Bd. 4. S. 19–22 (Bd. 2); Rust krit. Repertor. für Heilk. Bd. 1. 1823. H. 2. S. 209–27 (Bd. 1), Bd. 2. 1824. H. 3. S. 369–99 (Bd. 2); Medic. chir. Zeit. 1825. Bd. 3. No. 78. S. 452–64, Beil. S. 465–74 (Bd. 1. 2), 1826. Bd. 4. S. 81–95 (Bd. 3); Hecker litt. Annal. der Heilk. Bd. 4. 1826. Febr. S. 196–204 (Bd. 3), Bd. 21. 1831. H. 1. art. 4. S. 23–43 (Bd. 4); Bull. des Sc. méd. T. 10. 1827. Mars art. 171. p. 275 (Bd. 1–3, Anzeige); Götting. gel. Anzeig. 1830. No. 204. (Bd. 4).

233. *Icones anatomicae.* Gottingae, (in Commiss. bei Dieterich). 1826. 27. Imp. Fol. (34 Thlr. 12 Gr. netto 28 Thlr. 18 Gr.) *Vergl.* No. 235. *Fasc.* 1. 2. 1826. Neurologiae Fasc. 1, mit 34 Kpfr., und Fasc. 2, mit 9 Kpfrn. *Fasc.* 3. 1827. Angiologiae Fasc. 1, mit 11 Kpfrn.

Der Angiologie soll die Myologie, in Verbindung mit der Osteologie, folgen. Jede Hauptabtheilung sollte der ersten Angabe nach 27 Thlr. und das Ganze 108 Thlr. kosten.

Rec. Bull. des Sc. méd. T. 11. 1827. Mai p. 3 (Fasc. 1. 2); Pierer allg. medic. Annal. 1828. Juli S. 866–72 (Fasc. 1. 2).

234. *Novum theatrum anatomicum quod Gottingae est* a rege Georgio IV conditum, d. 2. Novbr. anguratum. Gottingae, typis Dieterich. 1829. gr. 4. 15 S.* nebst 5 Kpfrn. (16 Gr.)

Beschreibung und Abbildung dieses anatomischen Theaters.

Rec. Götting. gel. Anzeig. 1830. Novbr. No. 5; Hall. Litt. Zeit. 1831. No. 155.

235. *Handbuch der Anatomie* mit Hinweisung auf die Icones anatomicae. *Erster Band.* (Auch unter dem Titel: *Nervenlehre*, mit Hinweisung auf die Icones neurologicae). Göttingen, bei Dieterich. 1831. gr. 8. 181 S. (1 Thlr. 3 Gr.) *Vergl.* No. 233.

236. *Gab heraus:* Bibl. für die Chirurgie seit 1806, und Neue Bibl. für die Chirurgie und Opthalmologie seit 1815.

237. *Vorrede zu* E. A. L. *Hempel* Handbuch der Kriegs-Hygiaene. (Göttingen, 1822. 8).

238. Ueber die *Stillung der Blutungen aus verletzten Arterien* (durch Druck des Raumes und durch Ligatur), *in Langenbeck Bibl. für Chir.* Bd. 1. St. 1. 1806. S. 231–56, nebst 1 Kpfr., del. et sc. Besemann.

Extr. Allg. medic. Annal. 1808. Octbr. S. 918–21.

239. Ueber die Staaroperation (zumal Depression), *ebd.* St. 2. 1806. S. 520–62.

Extr. Allg. medic. Annal. 1808. Novbr. S. 1005–10.

240. Ueber die Amputation (des Oberschenkels, Unterschenkels und der Mittelhandknochen), *ebd.* S. 562-76, nebst Abbild. Tab. 3. Fig. 1-5.

241. Ueber den *Catheterismus*, *ebd.* St. 4. 1807. S. 1175-80, nebst Abbild. Tab. 5, sc. Besemann, Fig. 1. 2.

Extr. Allg. medic. Annal. 1808. Novbr. S. 1010. 12.

242. *Binde gegen Klumpfüsse*, *ebd.* S. 1095. 96. Note u. Tab. 5. Fig. 3.

Extr. Chir. Kpfrtf. H. 5. 1821. Tab. 21. Fig. 7.

243. Nachricht *von dem chirurgischen Hospitale und der* chir. Krankenanstalt zu Göttingen; nebst Uebersicht der darin *vorgekommenen Krankheiten*, *ebd.* Bd. 2. St. 1. 1808. S. 190-96, St. 8. S. 586-96, Bd. 3. St. 1. 1810. S. 193-96, St. 3. S. 563-72; Abbild. des chir. Hospitals, Bd. 4. St. 2. 1811. S. IV. mit 2 Kpfrn. *Vergl.* No. 268, No. 297 u. No. 299.

244. *Bedeutende Kopfverletzung*, *ebd.* Bd. 2. St. 3. 1809. S. 440-46.

245. Bemerkungen *über Lymphabscesse und Fistelgänge*, *ebd.* S. 492-505.

246. Ueber *die Keratonyxis*, *ebd.* S. 537-47, Bd. 4. St. 2. 1811. S. 333-76; N. Bibl. Bd. 1. St. 1. 1815. S. 1-50. *Vergl.* St. 3. S. 461 (Ceratom).

247. *Kurze Mittheilungen*, *ebd.* St. 4. 1809. S. V-VIII.

1) Tumor cysticus palpebrae und Prolapsus Iridis, S. V. und Tab. 1. Fig. 1. 2. 2) Besondere Drüsengeschwulst am Halse eines Säuglings, S. VII. VIII. und Tab. 2.

248. *Geschwülste am Schädel mit Resorption des Knochens*, *ebd.* Bd. 3. St. 1. 1810. S. 51-53, St. 4. 1811. S. VIII und Tab. 1. Fig. 1. 2.

249. *Extensionsmaschine gegen Rückgratskrümmungen*, *ebd.* St. 2. 1810. S. 342-51, S. VII und Tab. 2. Fig. 3.

Extr. Allg. medic. Annal. der Heilkd. 1811. Aug. S. 747-51.

250. Ueber die *Amputation des Oberschenkels*, *ebd.* S. 197-218, nebst Abbild. Tab. 1.

Extr. Allg. medic. Annal. der Heilkd. 1811. Aug. S. 743-47.

251. *Beschreibung eines Fistelmessers, ebd.* St. 3. 1811. S. XIV-VI und Tab. 3.

252. Von der *Amputation zwischen den Knochen der Fusswurzel, ebd.* St. 4. 1811. S. 746-55 und Tab. 1.

Extr. Allg. medic. Annal. der Heilkd. 1811. Decbr. S. 1136-38; Chir. Kpfrt. H. 17. 1823. Tab. 8o. Fig. 3-5.

253. *Intussusceptio intestini recti, ebd.* S. 756-58 und Tab. 2.

Extr. Allg. medic. Annal. der Heilkd. 1811. Decbr. S. 1138. 39.

254. Reflexionen *über* die Natur, Ursachen und Heilung des *schwarzen Staars, ebd. N. Bibl.* Bd. 1. St. 1. 1815. S. 51-80. *Vergl.* No. 298.

255. Von der *Bildung widernatürlicher Gelenke nach Knochenbrüchen, ebd.* S. 81-97.

256. Beobachtung über die *Ausleerung des Humor aqueus bei Augenentzündungen, ebd.* S. 177-86.

257. *Ueber Pupillenbildung, ebd.* St. 2. 1817. S. 197-261 und Tab. 1, sc. Riepenhausen, St. 4. 1818. S. 676-736 u. Fig. 3-16. *Vergl.* des Verfassers Coreoncion zur Coretodialysis, St. 3. 1817. S. 454-60 und Fig. 5. 6. 7, das zerlegbare Coreoncion (nach Endler's Verbesserung), Bd. 2. St. 1. 1819. S. 106-11, S. 147. 48 und Tab. 2. Fig. 1-4, u. neuer Wirkungskreis dieses Instruments, Bd. 4. St. 1. 1823. S. 98-110 und Tab. 1, del. Eberlein, sc. Riepenhausen.

Extr. Chir. Kpfrt. H. 39. 1827. Tab. 193. Fig. 4. 5. 6 (Tab. 1. Fig. 12. 13. 14: künstliche Pupillen), Fig. 12 (Fig. 11 und S. 156: Messer zur Coretomie), H. 40. 1828. Tab. 199. Fig. 19 (Fig. 2 und S. 223 ff.: Häckchen zur Iridodialysis), Fig. 20 (St. 4. Fig. 3: Coreonceon mit der Sondenröhre), H. 45. 1829. Tab. 228. Fig. 4. 5. 6 (S. 234: künstliche Pupillen, mit dem Häckchen gebildet).

258. Geschichte einer grossen *Speckgeschwulst*, welche *mit dem Unterkiefer so fest zusammenhing, dass die* Trennung mit der *Säge* verrichtet werden musste, *ebd.* Bd. 1. St. 2. 1817. S. 295-312 und Tab. 2 (del. Martini, sc. Riepenhausen).

259. Von der *Behandlung der Fistelgänge*, der Schusscanäle, *und grosser Eiter absondernder Höhlen, ebd.* S. 313-52.

260. Ueber *Trichiasis und Entropium*, *ebd.* St. 3. 1817. S. 415-28 und Fig. 2. 3.

261. Geschichte eines *glücklich verrichteten Steinschnittes*, *ebd.* S. 429-53 und Fig. 1.

262. *Beschreibung eines* von ihm erfundenen *Ceratoms zur Zerstückelung des Staars*, *ebd.* S. 461-67 und Fig. 4. *Vergl.* Bd. 4. St. 1. 1823. S. 98-110 und Tab. 1.

263. Geschichte einer vom ihm verrichteten *Extirpation der ganzen Gebärmutter*, *ebd.* S. 551-58. Nachtrag, Bd. 2. St. 4. 1820. S. 669-73. *Vergl.* No. 301.

Vergl. L. Mende's Untersuchung der Frau im Jahre 1825, *in* L. Mende Beobacht. und Bemerk. Bd. 3. 1826. S. 324.

264. Ein sicheres *Verfahren, das Zurückziehen des Penis bei der Amputation zu verhüten*, *ebd.* Bd. 1. St. 4. 1818. S. 737-46.

265. Anatomische *Untersuchungen der Gegend, wo die Schenkelbrüche entstehen*, *ebd.* Bd. 2. St. 1. 1819. S. 112 44.

266. Bemerkungen *über* den Aufsatz des Regierungs-Raths *Fischer* zu Erfurt, *das Verhältniss der Extraction des grauen Staares zur Keratonyxis* betreffend, *ebd.* St. 2. 1819. S. 177-210.

267. Ein Beitrag *zu den abnormen Metamorphosen in der Augenhöhle*, mit der Erscheinung von Exophthalmos, (Geschwülste zwischen den Augen und der Orbita), *ebd.* S. 238-51 und Tab. 1. 2.

268. *Nachricht vom klin. Institute für Chirurgie und Augenheilkunde zu Göttingen*, *ebd.* S. 286-314 und Tab. 1. Fig. 5 (Staarnadel). *Vergl.* No. 243.

269. Ueber die *Keratonyxis, und* die *Operation des grauen Staars durch Verziehen der Linse und Zerstückelung* eines weichen Staares, *ebd.* St. 3. 1820. S. 418-41.

270. Ueber die *Ausrottung krankhafter Gebilde der Zunge*, *ebd.* S. 487-91.

271. Ueber das *Scarificiren der Tonsillen*, bei einer beträchtlichen Anschwellung, *ebd.* S. 492-94.

272. Ueber die *Verrenkung des Schenkels auf den Ramus horizontalis ossis pubis* (nach oben und vorne), *ebd.* St. 4. 1820. S. 589-610 und Tab. 1. 2.

273. Von den *Entzündungen nach Staar-Operationen* und von der Behandlung derselben; als Nachtrag zu Bd. 2. St. 2. S. 181 und St. 3, *ebd.* S. 674-91.

274. Zusätze *zu* T. *Volpi's* Abhandlung *über die Coxalgie*, *ebd.* Bd. 3. St. 1. 1821. S. 30-48.

275. Ueber den *Bruch der Kniescheibe*, *ebd.* S. 49-62.

276. *Ansichten des Baues des menschlichen Auges*, welche bei der Staaroperation, Pupillenbildung und beim schwarzen Staare von Wichtigkeit sind, durch Abbildungen erläutert, *ebd.* S. 63-73, und Tab. 1. 2, del. Eberlein, sc. H. Grape.

277. Von dem grossen *Nutzen der Venaesectio nach Amputationen grosser Glieder*, um krankhaft vikariirende Thätigkeiten zu verhüten, *ebd.* S. 74-78.

278. Zusätze *zu* John *Gairdner's Geschichte einer Wunde der Gurgel, ebd.* S. 94-103.

279. Zusätze *zu* A. *Cooper's* Surgical essays, welche die *fractura colli ossis femoris* betreffen, *ebd.* S. 121-43.

280. Zusätze *zu Scarpa's* Abhandlung von den Krankheiten der Augen, welche die *Operation der Thränenfistel* betreffen, *ebd.* St. 2. S. 222-30 und Tab. 1. sc. Riepenhausen. Fig. 1, Tab. 2. Fig. 5. 6.

281. Ueber das *Auffinden der* zu unterbindenden *Arterien bei Aneurysmen* und Verwundungen *der Axillar-Arterie und* der Aeste der *Carotis, ebd.* S. 269-301, S. 340-43, und Tab. 1. Fig. 2.

282. Zusätze *zu* Jam. *Wardrop's* Abhandl. *über die rheumatische Augenentzündung, ebd.* S. 320-27.

283. Bemerkungen *über* H. *Earle's Instrument zum Zerbrechen grosser Harnblasensteine, ebd.* St. 3. 1821. S. 379-85.

284. *Förderung des ophthalmologischen Studiums*; ein ophthalmo-therapeutischer Beitrag, *ebd.* S. 453-504, Bd. 4. St. 1. 1823. S. 1-46, St. 2. 1824. S. 205-59.

285. Ueber den *Fungus medullaris* (Markschwamm) *und haematodes* (Blutschwamm), *ebd.* Bd. 3. St. 4. 1822. S. 627-704, nebst 1 Kpfr., sc. Grape.

286. Ueber das *Auffinden der zu unterbindenden Arteria cruralis* in der Beckengegend (Iliaca externa, Iliaca anterior, Cruralis communis, Cruralis iliaca), *ebd.* Bd. 4. St. 1. 1823. S. 111-37, und Tab. 2, del. Eberlein, sc. Riepenhausen.

287. Ueber *Neuralgie und Durchschneidung der Nerven*, *ebd.* St. 2. 1824. S. 303-55 und Tab. 1 (fec. Riepenhausen).

288. *Miscellen*, *ebd.* S. 385-408.

1) Ueber den Heilungsprocess bei callösen Geschwüren, S. 385, und Tab. 3. fec. Riepenhausen. *Extr.* Bull. des Sc. méd. T. 10. 1827. Avr. p. 355. 2) Neue Heilmethode des Prolapsus ani, S. 388. 3) Cataract-Operation nach J. Stevenson, S. 390. 4) Excisio femoris, verrichtet von Dr. Pauli, S. 406-8.

289. Von einigen *Hemmungsbildungen und den dabei erforderlichen Operationen*, *ebd.* St. 3. 1827. S. 481-531, nebst 2 Kpfrn. Tab. 1. 2, sc. Riepenhausen.

1) Wolfsrachen, S. 481-501, nebst Abbild. Tab. 1, und Erklärung, S. 611-16. 2) Widernatürliche Grösse des Mundes, S. 501, nebst Abbild. Tab. 2. Fig. 1. 3) Gänzliche Verschliessung der Vagina durch die Scheidenklappe, S. 503. 4) Phimosis, S. 509. 5) Paraphimosis, S. 520-51, nebst Abbild. Tab. 2. Fig. 3, u. Erklärung, S. 616. 17.

290. Zusätze *zu* Val. *Mott's* Fälle des Osteosarcoms und der *Ausschälung der Kinnlade*, (Genesis der Exostosen und über theilweise Resection des Unterkiefers), *ebd.* S. 532-44.

291. *Unterbindung der Arteria subclavia*, durch Verletzung der Arteria axillaris veranlasst, *ebd.* S. 545-57.

292. *Unterbindung der Arteria thyreoidea superior, wegen Struma*, und Unterbindung der *Carotis communis, wegen Blutung* aus dieser unterbundenen Thyreoidea, *ebd.* S. 558-601, mit Abbild. des Befundes Tab. 2. Fig. 3, und des Unterbindungs-Instruments Fig. 4-7, nebst Erklärung, S. 617-20.

293. Zwei Fälle der *Luxation des Radius, im Ellenbogengelenke, nach hinten*, *ebd.* S. 602-8.

294. Beschreibung zweier, von ihm verrichteten, *Exstirpationen krebshafter*, nicht vorgefallener *Gebärmutter, ebd.* St. 4. 1828. art. 3. S. 698-728.

295. Ueber die *Bestimmung des Nervi sympathici magni*, und dessen Wichtigkeit *in der Pathogenie, ebd.* art. 4. S. 729-800.

296. Ferner, die mehrsten *Auszüge* in dieser Zeitschrift, und einige kurze Bemerkungen zu denselben in Noten.

297. *Krankenanstalt zur Bildung junger Wundärzte, in Götting. Anzeig.* 1810. d. 29. Septbr. *Vergl.* No. 243.

Extr. Asklepieion 1811. Bd. 2. Apr. No. 34. S. 543. 44, Mai No. 35. S. 559. 60, No. 36. S. 575. 76, No. 38. S. 608, No. 41. S. 655. 56.

298. *Sur quatre amauroses*; trad. de l'allem., extrait *in Leroux Journ. de Méd.* T. 31. 1814. No. 3. Novbr. p. 261. 62. *Vergl.* No. 254.

299[a]. *Nachricht von dem klinischen Institut* für Chirurgie und Augenheilkunde *zu Göttingen* (vom Winter 1816 bis Frühjahr 1818), *in Medic. chir. Zeit.* 1820. Bd. 2. No. 47. S. 329-36, No. 48. S. 348-52. Die *wichtigsten Vorfälle* in den Jahren 1819 bis Ostern 1822, 1822. Bd. 4. No. 88. S. 157-60, No. 89. S. 173-76, No. 90. S. 190. 91. *Vergl.* No. 243.

299[b]. *Nachricht von dem klinischen Institute* für Chirurgie und Augenheilkunde *zu Göttingen, in Allg. Litt. Zeit.* 1820. No. 97.

300. Treatment of the *cold abscess*, which are known *under the name of lymphatic tumours, in The Lancet* Vol. 12. 1827. No. 190. p. 74.

301. *Ausrottung zweier krebshafter Gebärmütter, in C. Mende Beobacht. und Bemerk. aus der Geburtshülfe und gerichtl. Medicin* Bd. 3. 1826. S. 320-24. *Vergl.* No. 263 u. No. 294.

Extr. Siebold Journ. für Geburtsh. Bd. 5. 1825. Novbr.; Edinb. med. and surg. Journ. Vol. 25. 1826. No. 86. Jan. p. 241.

302. Bericht und *Gutachten über ein angeblich nach einem Aderlass entstandenes Uebel am Arm,*

ebd. Bd. 4. (Zeitschr. für Geburtsh. Bd. 1). 1827. Abthl. 3. S. 194-233.

303. Bericht und *Gutachten* in Untersuchungssachen wider Hans Heinrich W. aus E. *wegen Mordes, ebd.* Bd. 5. (Zeitschr. für Geburtsh. Bd. 2). 1828. Abthl. 3. art. 2. S. 177-204.

125. Langenbeck (Georg Heinrich Christoph), zu . . . Med. Chir. et Art. obstetr. Dr. Gotting. 1818; Gelliehusa-Hannoveranus.

304. Diss. inaug. anat. physiol. *de explicatione cerebri ejusdemque prolongationum*; q. def. d. 7. Febr. Gottingae, typis C. Herbst. 1818. 4. 32 S.

126. Langenbeck (R.. A..), zu Riga, Med. Dr., Kreisphysicus; Bruder des Conrad Joh. Martin.

305. Krankheitsgeschichte einer *Steinkrankheit*, wo sich aus der Urinblase ein *Stein vermittelst* einer *Eiterung* und Durchbohrung, gleich hinter den Testikeln den Weg bahnte, *in Langenbeck Bibl. für Chir.* Bd. 2. St. 3. 1809. S. 581-85.

306. Tagebuch über eine *durch den thierischen Magnetismus bewirkte Heilung*, in Russisch. Samml. für Naturw. und Heilk. Bd. 2. 1817. H. 4. art. 29. S. 553-612.

Extr. Archiv für thier. Magnetism. Bd. 12. St. 2. 1823. S. 105-38.

127. Langenbecker (Heinrich Wilhelm), zu Berlin, Med. et Chir. Dr. Berol. 1827, Stabsarzt am Friedrich-Wilhelms-Institute seit 1829. Er ist geb. zu Rügewald in Hinterpommern d. 29. Juni 1799, besuchte seit 1809 ein Gymnasium zu Berlin, diente seit 1813 während des Krieges in der Armee, war dann Eleve des Königl. medicinisch-chirurgischen Friedrich-Wilhelms-Instituts und diente anderthalb Jahre als Wundarzt an der Charité, wurde darauf Escadronschirurgus am Kgl. Regimente Garde du Corps, und dann Pensionairarzt am Friedrich-Wilhelms-Institute zu Berlin.

307. Quaedam *de mercurii in corpus humanum efficacia*; diss. inaug. q. def. d. 3. Mart. Berolini,

typis Aug. Petschii. 1827. 8. 30 S.* mit der Dedication, ohne das Curriculum vitae und die Theses.

Rec. Hufeland Bibl. der Heilk. Bd. 58. 1827. Septbr. S. 175; Pierer allg. medic. Annal. 1827. Novbr. S. 1579.

128. Langenbuch (Friedrich Ludwig), zu . . . Med. Dr. Kil. 1830; geb. zu Kiel.

308. *De usu morbisque membranarum corporis humani*; diss. inaug. Kiliae, typis C. F. Mohr. 1830. gr. 4. 15 S.* mit den Thesen.

129. Langermann (Johann Gottfried), zu Berlin, Med. Dr. Jen. 1797, Geheimer Ober-Medicinalrath, vortragender Rath in der Medicinal-Abtheilung des hohen Ministerii der Geistlichen-, Unterrichts- und Medicinal-Angelegenheiten, Ritter des rothen Adlerordens dritter Classe seit 1821. Er ist geb. zu Maxen d. 8. Aug. 1768, war Hauslehrer bei einem Kaufmann zu Leipzig, studirte seit 1794 die Heilkunde zu Jena, war zu Bayreuth seit 1799 Medicinalassessor und Hebammenlehrer des Fürstenthums, und seit 1802 zugleich Kgl. Preussisch. Medicinal- und Sanitätsrath, sammt Mitdirector und Arzt des Irrenhaus-Instituts zu St. Georg.

Bildniss: del. H. Dähling, sc. Linger jun. Vor Berlin. Jahrb. für Pharm. Jahrg. 22. (Deutsch. Jahrb. Bd. 7). 1821. 8.

309. Diss. inaug. *de methodo cognoscendi curandique animi morbus stabilienda*; q. def. d. 24. Junii. Jenae, 1797. 8. 68 S.

Rec. Medic. chir. Zeit. 1801. Bd. 2. No. 99. S. 394.

310. Ueber *die Lösung der Nachgeburt.* Ein paar Worte an das Publicum, zur Ausrottung gefährlicher Irrthümer. Hof und Bayreuth, bei Grau. 1804. (1803). 8. 70 S. (4 Gr.)

311ª. *Ueber das gelbe Fieber;* was Deutschland davon zu besorgen und dagegen für Vorkehrungen zu treffen hat. Hof, in Commiss. bei Grau. 1805. gr. 8. (16 Gr.)

Rec. Allg. medic. Annal. 1805. Mai S. 395.

311ᵇ. *Zweite verm. Aufl.* mit dem Titel: Ueber das gelbe Fieber und Deutschlands Medicinal-Anstalten, sowohl gegen diese vermeinte Pest, als gegen

andere ansteckende Seuchen. *Ebd.* 1805. gr. 8. 16 u. 208 S. (16 Gr.)

Rec. Hufeland Bibl. der Heilk. Bd. 15. 1805. S. 326-48; Allg. medic. Annal. 1806. Jan. S. 88.

312. *Gab heraus:* A. F. *Schweigger* über Kranken- und Armen-Anstalten zu Paris; mit Zusätzen und Anhang über die Französ. Feldhospitäler. Bayreuth, 1809. 8.

313. Berichtigung, die *Pockenepidemie in Bayreuth* betreffend, *in Reichsanz.* 1799. S. 2769-2772.

314. Ueber den gegenwärtigen *Zustand der psychischen Heilmethode* der Geisteskranken, und über die erste, *zu Bayreuth* errichtete, *psychische Heilanstalt*; *in Medic. chir. Zeit.* 1805. Bd. 4. No. 83. S. 90-93.

130. **Langet (Charles)**, zu . . . Med. Dr. Paris. 1813.

315. Diss. inaug. *Essai sur les dégradations de la physionomie par l'effet des passions, et des maladies organiques des viscères.* Paris, 1813. 55 S.

Rec. Leroux Journ. de Méd. T. 28. 1813. No. 2. Octbr. p. 206. 7.

131. **Langford (John)**, zu . . . Med. Dr. Edinb. 1791; geb. in Irland.

316. Diss. inaug. *de haemorrhagiis;* ad d. 24. Junii. Edinburgi, 1791. 4.

317. *Mit J. Smith* und M. *Wall:* The history of an extraordinary affection of the brain, *in London med. Observat.* Vol. 6. p. 180.

132. **Langguth (Georg Christian)**, zu . . . Med. Dr. Viteb. 1814.

318. Diss. inaug. *de sympathia uteri cum toto corpore,* multorum morborum causa. Vitebergae, 1814.

133. **Langguth (Johann Friedrich August)**, zu . . . Med. Dr. Helmst. 1782; geb. in Anhalt-Cöthen.

319. Diss. inaug. sistens *historiam catarrhi epidemici anni* 1782 sistens; q. def. d. 21. Octbr. praes. Lorenz Crell. Helmstadii, 1782. 8. 164 S.

Rec. Annal. Helmst. 1783. Bd. 1. S. 463; Baldinger Magaz. für Aerzte Bd. 5. 1783. St. 2. S. 128; Erlang. gel. Anmerk. 1783. No. 15. S. 130; Frankfurt. medic. Wochenbl. 1783. No. 9. S. 142; Hall. N. gel. Zeit. 1783. No. 21. S. 162; Gruner krit. Nachr. vom kl. medic. Schrift. Thl. 3. 1788. S. 90; Doering krit. Repertor. Abthl. 1. 1803. No. 1298. S. 153. 54.

134. Langiewicz (Adalbert), zu . . . Med. Dr. Vratisl. 1820.

320. Diss. inaug. *de hepate* (herpete?). Vratislaviae, 1820. 4. 27 S.

In Pierer allg. medic. Annal. 1820. S. 1301 heisst der Titel: *de herpete;* dagegen in Hufeland Bibl. der Heilk. Bd. 46. 1831. S. 278 u. S. 423. No. 68: *de hepate.*

135. Langlade . . . zu Saint-Giron im Départ. de l'Arriège, Wundarzt am Hôpital de S. Lizier; vorher Chirurgien major des vaisseaux du Roi.

321ª. Mort subite, occasionnée par un *ulcère au ventricule gauche du coeur, qui en a produit la rupture, in Journ. de Méd.* T. 88. 1791. Août p. 199-204.

321ᵇ. *Deutsch:* Hufeland Nst. Annal. der Französ. Arzneik. Bd. 2. 1793. Abthl. 1. art. 1. S. 3-6.

136. Langlade-Bardenat . . . zu . . .

322. Observation sur un *estomac* devenu *cartilagineux, in Annal. de la Soc. de Méd. de Montp.* T. 27. p. 263.

Langle (. . . de), s. Delangle

137. Langlet . . . zu Beauvais, Wundarzt und Arzt am Civil-Hospitale.

323. Exemple d'une *maladie bleue*, ou coloration de la peau en bleu, *in Tartra Bullet. des Sc. méd.* T. 5. p. 32.

324. Observation d'un *anus artificiel*, ouvert au-dessus du pubis et dans la vessie; extrait, *in Recueil périod. de la Soc. de Méd.* T. 10. An 9. (1801). No. 55. p. 288-93.

325. Observation sur un *corps* étranger (balle de plomb), qui a *séjourné* plus de dix-huit mois *dans la substance du cerveau, in Leroux Journ. de Méd.* T. 25. 1812. Bullet. No. 10. p. 233-38.

138. Langley (William), zu . . . . Med. Dr. Edinb. 1831; geb. in England.

326. Diss. inaug. *de structura morbisque pulmonum*; ad d. 11. Julii. Edinburgi, 1831.

139. Langlois . . . zu Paris?

327. Observations sur une *hernie complète ou oschéocélé, in Bullet. de la Soc. philomat.* 1798. p. 111.

140. Langner (C . . A . .), zu Leipzig.

328. *Populäre Anthropologie.* Ein kurzer Abriss zur Selbstbelehrung. Mit einem Vorworte von J. C. H. Heinroth. Leipzig, bei Nauck. 1830. 8. 12 und 140 S. (12 Gr.)

141. Langner (Leopold), zu Berlin, Philos. Dr., Lehrer der Naturgeschichte an einer Kgl. Schule.

329. *Geschichte des Menschen.* Zum Unterrichte in Schulen für die erwachsene Jugend bearbeitet. Berlin, bei Burchhardt. 1824. 8. 11 u. 96 S. (6 Gr.)

Rec. Beck Repertor. der neu. in- und ausl. Litt. 1825. Bd. 4. S. 323. 24; Leipzig. Lit. Zeit. 1828. Thl. 1. No. 33. S. 264.

142. Langrieser . . . zu München, Assistent-Arzt.

330. *Gesammelter Jahresbericht der ärztlichen Praxis des Dr.* Franz Xaver *Siber* für die Jahre 1824 *und* 25. München, bei Lentner. 1826. 8. 136 S. (12 Gr.)

Rec. Pierer allg. medic. Annal. 1830. H. 10. Octbr. S. 1322.

143. Langsdorf (Carl Christian von), zu Heidelberg, Philos. Mag. 1806, Geheimer Hofrath und ordentl. Professor der Mathematik, auch Prof. honorarius zu Wilna, Ritter des Russisch. St. Annenordens zweiter Classe. Er ist geb. zu Nauheim d. 18. Mai 1757, Zwillingsbruder des Regierungsraths und Amtmanns Daniel Isaac, war Landrichter der Grafschaft Broige zu Mühlheim bei Düsseldorf, dann Braunschweigscher Rath und Salinen-Inspector zu Gerabronn im Ansbachischen, seit 1796 ordentl. Professor der Maschinenlehre an der Universität zu Erlangen, und seit Sommer 1804 Russisch. Hofrath u. ordentl. Professor der Mathematik und Technologie an der Universität zu Wilna.

Bildnisse: 1) Vor der Fortsetzung des Lehrbuchs der Hydraulik. Altenburg, 1796. 4. 2) Vor Anleitung zur Salzwerkskunde. Heidelberg, 1824. gr. 8.

331. *Gab heraus* mit Anmerkungen: *Laplace* Ueber die Wahrscheinlichkeiten. Für Philosophen, Aerzte etc.; aus dem Französ. von Fr. Wilh. Tönnies. Heidelberg, 1819. gr. 8.

Andere Schriften, s. gel. Teutschl. Bd. 4. 1797. S. 358-60, Bd. 10. 1805. S. 175, Bd. 11. 1805. S. 478, Bd. 14. 1810. S. 401. 2, Bd. 18. 1821. S. 482. 83.

144. Langsdorf (Georg Heinrich von), zu Rio-de-Janeiro, Med. Dr. Gotting. 1797, Kaiserl. Russisch. Staatsrath und Generalconsul am Brasilianischen Hofe, Ritter des St. Annenordens 2ter Classe, Mitglied mehrerer gel. Gesellschaften. Er ist geb. zu Heidelberg? 1774, studirte die Heilkunde zu Göttingen, bereisete 1798 Portugal, begleitete seit 1803 als Naturforscher den Russisch. Capitain Adam Johann von Krusenstern auf seiner Reise um die Erde bis Kamtschatka, verliess das Schiff Nadeshda d. 26. Juni 1805, bereisete die Alentischen Inseln und das nordwestliche Nord-America, und kehrte über Siberien nach St. Petersburg zurück.

Auf der Inaugural-Diss. nennt sich der Verfasser *Nassovio-Usingensis*. Uebrigens kommt er auch mit dem Namen *Langsdorff* vor.

Bildniss: von den allg. geograph. Ephemeriden 1811. Apr.

332. *Phantasmatum* sive machinarum *ad artis obstetriciae exercitia facientium* vulgo fantôme dictarum *brevis historia*; diss. inaug. q. def. d. 1. Febr. (Auch als Comment. med. obstetr. sistens etc.). Gottingae, ap. Schröder. 1797. 4. 56 S. (7 Gr.)

Rec. Medic. chir. Zeit. 1798. Bd. 4. No. 90. S. 219.

333. *Bemerkungen auf einer Reise um die Welt* in den Jahren 1803-7. Frankfurt am Main, bei Wilmanns. 1812. gr. 4. 2 Bde. nebst Kpfrn. (mit 40 Kpfrn. 12 Thlr.; mit 45 Kpfrn. Velinp. 18 Thlr.)

Handausgabe. *Ebd.* 1813. 8. 2 Bde. (Ohne Kpfr. Druckpap. 3 Thlr.; Velinpap. 4 Thlr.)

334. Nachrichten aus Lissabon *über das weibliche Geschlecht, die Geburten und Entbindungskunst*

in Portugal, in Osiander N. Denkwürdigkeiten Bd. 1. St. 2. 1799. S. 315-23.

334[b]. *Französisch:* Schweighaeuser Arch. des Accouch. T. 2. An 10. (1802). art. 7. p. 139-44.

335. Auszug *aus einem Briefe an* den Hofrath *Osiander*, in Göttingen, *in Hufeland Journ. der Heilk.* Bd. 24. 1806. St. 3. S. 170-81.

Datirt Peter-Paulshofen auf Kamtschatka d. 12. Juni 1805. Nachrichten über Brasilien: Medicinaleinrichtung; Blattern; Hautkrankheiten; Lutseuche; Pulex penetrans L.; cariöse Zähne; Kopfweh; Entbindungskunst; Fruchtbarkeit der Mütter.

336. Ueber die *Eigenschaften des Kamtschatdalischen Fliegenschwamms* (Amanita muscaria Camtschatica), *in Annal. der Wetterauischen Gesellschaft* Bd. 1. S. 249.

Extr. Allg. medic. Annal. der Heilkd. 1811. Juli S. 614. 15, und daher in Bibl. méd., und in Annal. de Chim. T. 83. 1812. p. 226. 27; Sv. Läk. Sällsk. Årsberätt. für 1816. S. 19-26 (Auszug von Olof Swartz); Leroux Journ. de Méd. T. 35. 1816. No. 1. 2. Janv. et Févr. p. 68. 69 (von Jourda).

337. *Radix Caincae*, die Wurzel der Chiococca racemosa Mart. *gegen Wassersucht, in Froriep Notiz. aus der Natur- und Heilk.* 1825. Novbr. No. 249. S. 111.

Das Mittel wirkt als purgans, diureticum und emmenagogum.

Extr. Rust und Casper krit. Repertor. für Heilk. Bd. 11. 1826. H. 1. S. 141. 42; Annal. des Sc. nat. T. 9. 1826. Novbr. p. 332 (extr. d'une lettre à M. Bory de St. Vincent), und daher in Geiger Magaz. für Pharm. Bd. 18. 1827. H. 1. S. 12-14, und in Archiv des Apothekervereins Bd. 23. 1827. H. 2. S. 149; Bullet. des Sc. méd. T. 7. 1826. Mars p. 281.

Andere Schriften, s. gel. Teutschl. Bd. 18. 1821. S. 482. *Vergl.* Medic. chir. Zeit. 1811. Bd. 4. No. 47. S. 353.

145. Langslow (R. .), zu London, Art. Mag. et Med. Dr.

338. An historical sketch of the impartial *controversy upon apoplexy*; comprising what appeared in Nos. 34 and 35 of the med. and phys. Journ., and also the correspondence between the author and Mr. Crowfoot. With additional notes and comments. London, 1802. 8. (1 Sh. 6 d.)

Vergl. Will. Crowfoot, Bd. 4. No. 2662.

146. Langstaff, Esq. (George), Wundarzt, Mitglied des Kgl. Collegiums der Wundärzte.
Nicht John anstatt George.

339. History of a *case of introsusception*; with remarks on the complaint, *in Edinb. med. and surg. Journ.* Vol. 3. 1807. No. 11. July art. 2. p. 262-68, nebst 1 Kpfr.

340. Account of two *cases of gonorrhoea*, attended *with* unusually *severe symptoms*, relieved by the employment of *calomel and opium* in combination, *ibd.* Vol. 7. 1811. No. 25. Jan. art. 8. p. 29-36.

341. History of three *cases on considerable effusion of blood*, from local injury, to shew the utility of making a free *incision* to allow of its removal, *ibd.* No. 27. July art. 12. p. 323-26.

342. A case of *fungus haematodes.* Communicated by W. Lawrence, Esq.; read Novbr. 10, 1812, *in London med. chir. Transact.* Vol. 3. 1812. art. 16. p. 277-89. *Vergl.* No. 344 und No. 346.

343. Description of an *extra-uterine foetus*, contained *in the fallopian tube*; read June 25, 1816, *ibd.* Vol. 7. P. 2. 1816. art. 30. p. 437-47, nebst Abbild. Pl. 11. ac. G. Lewis, und Erklärung p. 586. 87. *Vergl.* No. 345.

Extr. Meckel Deutsch. Archiv für Physiol. Bd. 6. 1820. H. 2. art. 1. S. 270-73.

344ª. *Cases of fungus haematodes*; with observations, and an appendix containing two cases of *analogous affections.* Read May 27, 1817, *ibd.* Vol. 8. P. 1. 1817. art. 13. p. 272-314. *Vergl.* No. 342.

Extr. Hufeland Journ. der Heilk. Bd. 47. 1818. Aug. S. 99-119 (von E. v. Embden).

344ᵇ. *Deutsche* Samml. für Aerzte Bd. 27. (N. Samml. Bd. 3). St. 2. 1818. art. 6. S. 320-62.

345. A case of *extra-uterine foetus*, contained *in the fallopian tube*, with some observations; read June 24, 1817, *ibd.* P. 2. 1817. art. 19. p. 502-6. *Vergl.* No. 343.

Extr. Meckel Deutsch. Archiv für Physiol. Bd. 6. 1820. H. 2. art. 1. S. 273.

346ª. Cases of *fungus haematodes, cancer, and tuberculated sarcoma*; with observations. Read May 26, 1818. *ibd.* Vol. 9. P. 2. 1818. art. 19. p. 297-353. *Vergl.* No. 342.

346ᵇ. *Deutsch:* Samml. für Aerzte Bd. 28. (N. Samml. Bd. 4). St. 2. 1820. art. 1. S. 187-248.

347. Case of *ascites*, connected *with utero-gestation*, successfully treated by *operation*; read May 6, 1823, *ibd.* Vol. 12. P. 2. 1823. art. 32. p. 372-80.

Extr. Arch. gén. de Méd. T. 8. 1825. Juin p. 267.

348. Cases of *fractured neck of the thigh-bone within the capsular ligament*; with the dissection and observations. Read May 8, 1817, *ibd.* Vol. 13. P. 2. 1827. art. 37. p. 487-503, nebst Abbild. Pl. 11. und Erklärung p. 645.

147. Langstedt (Friederich Ludwig), zu Göttingen, Philos. Dr. 1800, Privatdocent. Vorher Feldprediger bei den Hannöverschen Truppen in Ostindien, dann zu Hildesheim, und seit 1792 zu Göttingen Lehrer der Englischen Sprache.

349. *Thee, Kaffee und Zucker*, in historischer, chemischer, diätetischer, öconomischer und botanischer Hinsicht erwogen. Nürnberg, bei Raspe. 1800. 8. nebst 3 col. Kpfrn. (1 Thlr.)

Andere Schriften, s. gel. Teutschl. Bd. 4. 1797. S. 361, Bd. 10. 1803. S. 175, Bd. 14. 1810. S. 402. *Vergl.* Medic. chir. Zeit. Ergänzgsbd. 11. 1808. No. 300. S. 245.

148. Langton (J . . S . .), zu London?

350. Einige Bemerkungen über die *Vortheile, die von künstlichen gelinden Climaten*, in Bezug *auf viele Patienten zu erwarten wären*, so wie über die bei Anlegung solcher Locale zu berücksichtigenden Puncte, (The philos. Magaz. Novbr. 1830), *in Froriep Notiz. aus der Natur- und Heilk.* Bd. 29. 1830. No. 2. (No. 618). Novbr. S. 25-29.

149. Langworthy, Esq. (Charles Cunningham), zu Bath, Wundarzt.

351. *A view of the perkinean electricity;* or, an inquiry into the influence of metallic tractors, foun-

ded on a newly discovered principle in nature, and employed as a remedy in many painful and inflammatory diseases, as rheumatism, gout, quinsy, pleurisy, tumefactions, scalds, burns and a variety of other topical complaints; with a review of Mr. Perkins late pamphlet on the subject. To which is added: an appendix, containing a number of experiments made in London, Bath, Bristol, etc.; with a view of ascertaining the efficacy of this practice. Bristol, 1798. 8. (2 Sh.)

Lanigan, s. Hanigand.

150. Lannay . . . zu Paris, Chirurgien-juré.

352. *Médecine sans le médecin*, ou la destruction presque totale de toute méde·ine intellectuelle et doctorale. Paris, chez Lenormant. 1793. 8.

Rec. Merc. franç. T. 10. An 2. (1794). p. 236.

151. Lannes (Jean), zu . . .

353. Diss. *sur la nécrose*, en général. Paris, 1815. 4. 28 S.

152. Lanoix (P . .), zu Orléans, Med. Dr. Paris., Arzt am Hôpital général.

354ª. Observations sur *le danger de couper les cheveux dans quelques cas de maladies aiguës*, *in Actes de la Soc. de Méd. Chir. et Pharm. de Bruxelles*: aegrotantibus. T. 1. 1797. P. 1. p. 94-108. *Auch in* Mém. de la Soc. méd. d'Emulation de Paris T. 1. an 6. (1798). p. 1-13.

Extr. Recueil périod. de la Soc. de Méd. T. 2. An 5. (1797). p. 106-11 (von Bourdois); Bullet. de la Soc. philomat. 1797. p. 4 ff.

354ᵇ. *Deutsch:* Samml. für Aerzte Bd. 20. St. 1. 2. 1801. S. 247-63 (nach Actes de Bruxelles).

153. Lanphier (Simon), zu Waterford, Med. Dr. und Arzt.

355. History of a case of *rheumatism cured by electricity*, *in Duncan med. Commentar.* Vol. 8. (1782). 1787. Sect. 2. art. 5. p. 314-18.

154. Lansberg . . . zu Aachen? Apotheker.

356. *Analyse* chimique *des eaux thermales sul-*

fureuses d'Aix-la-Chapelle et de Bonette; extr. *in Annal. de Chim.* T. 76. 1810. Décbr. p. 325-29.

155. Lansdown (Henry), zu Bath?

357. A method of preparing canvas, so *as* to make *flexible tubes for conveying fresh air into coal-mines* and for other useful purposes, *in Letters and Papers of the Agricult. Soc. at Bath* Vol. 8. 1796. p. 342.

Lanthanas (E.), s. Lanthénas (Franç.)

156. Lanthénas (François), zu Paris? Med. Dr. Er war während der Revolution Deputirter des Departements de Rhone et Loire und de haute Loire im National-Couvent, auch bis zum 5. März 1797 Mitglied des Conseil des 500.

Nicht E. *Lanthanas.*

358. De *l'influence de la liberté sur la santé*, la morale et la bonheur. Paris, cercle-Soc. 1792. 8. *Abgedr. in* Chronique du mois Juin 1792. p. 66-98, *und in* Journ. encyclop. 1792. T. 6. p. 517-34, T. 7. p. 99-113.

Rec. Journ. encyclop. 1792. T. 5. No. 20. p. 561. 62; Medic. chir. Zeit. 1792. Bd. 3. No. 70. S. 331-34; Usteri Repertor. der medic. Litt. d. J. 1792. S. 513. No. 45.

Andere Schriften, s. Ersch gel. Frankr. Thl. 2. 1797. S. 249, Nachtr. 1. 1802. S. 279.

157. Lanthiet (F . . X . . M . . J . .), zu . . . Med. Dr. Paris. seit Apr. 1816.

359. *Des angines* en général, *et de croup* en particulier. Diss. inaug. Paris, 1816.

158. Lanthois (Étienne), zu Paris, Med. Dr. Monspel. 1785, Arzt.

360. Tentamen *circa cancrum mammarum.* Monspelii, 1785.

Cit. Blumenbach medic. Bibl. Bd. 2. St. 1. 1785. S. 133.

361. *Nouvelle théorie raisonnée sur les maladies vénériennes;* ou *réfutation de* la méthode anglaise du Dr. *Clare* sur les injections. Paris, 1812. 8. (3 Fr. 50 Cent.)

361[b]. *Nouv. édit.* Paris, chez Méquignon-Marvis. 1822. 8. 7 u. 204 S.

Rec. Gerson und Julius Magaz. der ausl. Heilk. Bd. 4. 1822. S. 563; Hacker Litt. der syphilit. Krankh. 1830. S. 133.

362[a]. *Théorie nouvelle de la phthisie pulmonaire.* Paris, 1816. 8. (6 Fr.)

362[b]. *Nouv. édit. Ibd.* 1818. 8. 373 S.

Rec. Journ. univers. des Sc. méd. T. 10. 1818. No. 28. Avr. p. 72-75; Journ. complém. du Dict. des Sc. méd. T. 1. 1818. Cah. 1. Juil. p. 41; Nouv. Journ. de Méd. T. 1. 1818. Mars p. 370-80; Pierer allg. medic. Annal. 1825. Juli S. 988.

362[c]. *Nouv. édit.* Paris, chez J. B. Baillière. 1819. 8. (br. 6 Fr.)

Rec. Sv. Läk. Sällsk. Årsberätt. för 1820. S. 31-34.

362[d]. *Edit.* 2. *Ibd.* 1820. 8.

159. Lantosca (D.. A..), zu Venedig, Apotheker.

363. *Prattica degli spèziali* (der Apotheker). Venezia, 1786. 8.

160. Lanyer (Constant), zu ... Med. Dr. Paris. seit Sommer 1816.

364. Essai physiologique *sur les causes* les plus générales *de la mobilité* propre au caractère des idées et des affections *des femmes;* (diss. inaug.) Paris, 1816.

161. Lanz ..., zu Wied-Selters im Nassauischen, Med. Dr., Arzt.

365. *Geschichte eines* für Mutter und Kind mit glücklichem Erfolge *verrichteten* Kaiserschnitts, *in Deutsch. Zeitschr. für Geburtskunde* Bd. 1. 1827. H. 3. S. 499-520.

162. Lanza (Carlo), zu Mantua? Med. Dr.

366. *Sull'azione dei rimedj nell corpo umano,* ossia saggio di un nuovo systema medicina. Milano, nella Soc. tipographica al' Apollo. 1804. 8.

Versuch einer Vereinigung des Brownianismus mit dem puren Chemismus.

Rec. Allg. medic. Annal. 1807. Jan. S. 94; Medic. chir. Zeit. Ergänzgsbd. 11. 1808. No. 288. S. 49-62.

163. Lanza (Vincenzo), zu Neapel, Professor der medicinischen Klinik am Ospitale della pace.

367. *Istituzione clinica secondo li principii della medicina antica, Browniana e contrastimolante.* Napoli, 1811.

368. *Elementi di medicina prattica analitica.* Vol. 1. Napoli, nella stamperia reale. 1825.

369. *Novum orgonon medicorum.* A new medical logic, or the art of thinking and right reasoning applied to practical medicine; exhibiting the principles advanced in a larger work, under the same title. Translated from the italian by C. *Stormont*, Med. Dr. London, for S. Highley. 1826. 8. 284 S.

Rec. The Lancet Vol. 10. 1826. No. 147. p. 398-402.

164. Lapanouse (. . . de), zu Montpellier?

370. *Procédé pour fabriquer du sirop de maïs.* Rapport fait à la Soc. des Sc. de Montpellier; extr. par *Figuier*, *in Annal. de Chim.* T. 83. 1812. Juil. p. 116.

Extr. Trommsdorff Journ. der Pharm. Bd. 23. 1814. St. 2. S. 121. 22.

Lapeneerg (V. A.), s. Lappenberg.

Lapéreuse (J . . M . .), s. Le Père-de.

Lapeyrouse (Pierre Bonnal de), s. Bonnal.

165. Lapi (Aureliano), zu Livorno, Med. Dr., Präsident der medic. Gesellschaft.

371. *Rapporto dei lavori della Società medica di Livorno*, dal 20 Novbr. 1826 al 20 Maggio 1827. Letto all' adunanza publica di questo ultimo giorno. Livorno, 1827. gr. 8. 22 S.

Rec. Rust und Casper krit. Repertor. für Heilk. Bd. 22. 1829. H. 1. S. 101-10.

166. Lapi (Giovanni Girolomo), zu Rom.

372. *Del vajuolo* e della nuova maniera di curarlo. Roma, 1791. 4.

La Picardière, s. Delourmel de la Picardière.

167. Lapilione-Labranche (Jean Louis), zu . . .

373 *Mit Farradesche, Chanbasse:* Observation sur une *affection organique du coeur*, caractérisée par *l'ossification* complète *de la valvule mitrale* de l'oreillette gauche, *avec dilatation* extraordinaire *du ventricule* du même coté, *in Annal. de la Soc. de Méd. prat. de Montpellier* T. 32. p. 138.

168. Lapille (J . . B . .), zu . . . Med. Dr. Paris. 1814.

374. Essai *sur quelques points de médecine.* Diss. inaug. Paris, 1814. 22 S.

Rec. Leroux Journ. de Méd. T. 31. 1814. No. 3. Novbr. p. 328. 29.

169. La Pira (Gaetano), zu Rom, Sohn des Gius. Maria.

375. *Mit Gius. M. La Pira:* Memoria etc. Napoli, 1790. 8. s. No. 376.

170. La Pira (Giuseppe Maria), zu Neapel, Med. Dr., Arzt; Vater des Gaetano.

376. *Mit Gaetano La Pira:* Memoria sulla *forza dell'alcali fluore per fermare l'emorragia* de' vasi arteriosi e venosi; di regal ordine publicata. Napoli, ohne Name des Verlegers. 1790. 8. 47 S.

Rec. Efem. litt. di Roma. 1792. p. 34-36; Medic. chir. Zeit. 1793. Bd. 1. No. 14. S. 245-47.

La Plaza, s. Contreras de la Plaza (Josef).

Lapointe, s. Dupuch-Lapointe.

171. Lapomeray (Louis Bernard), zu . . . Med. Dr. Paris. 1818; geb. zu Caunay im Départ. des Deux-Sèvres.

377. *Essai sur le croup*, ou angine trachéale des enfans; thèse présentée le 31. Mars. Paris, chez Didot jeune. 1818. 4. 17 S.

Rec. Medic. chir. Zeit. 1819. Bd. 1. No. 8. S. 123; Pierer allg. medic. Annal. 1819. Mai S. 710, 1821. Apr. S. 549. 50.

Lapommerais (A. Ph. Couty de), s. Couty.

172. Laporte (Conrad), zu . . . Med. Chir. et Art. obstetr. Dr. Marb. 1811.

378. Diss. inaug. exponens *versionis foetus in*

utero, partusque pedibus praeviis *recentissimam conditionem* ac statum, et quam late patet, ambitum. Marburgi, typis acad. 1811. 8. 47 S.

Rec. Allg. medic. Annal. der Heilkd. 1812. Jan. S. 88; Siebold Journ. für Geburtsh. Bd. 1. St. 2. 1814. S. 384. 85.

Laporte (de), s. Delaporte.

173. Laportotte . . . zu Montpellier?

379. Diss. *sur l'opium*, in *Annal. de la Soc. de Méd. de Montpellier* T. 21. p. 307.

174. Lapoterie (Elie de), zu Paris, Med. Dr. reg. Paris, Arzt; vorher erster Arzt bei der Französ. Marine zu Brest.

Kömmt auch vor als *Poteri*.

380. Examen de *la doctrine d'Hippocrate des êtres animés sur le principe du mouvement et de la vie*, sur les périodes de la vie humaine, pour servir *à l'histoire du magnétisme animal*. Brest et Paris, 1789. 8.

381. Recherches sur *l'état de la médecine dans les départemens de la marine*, pour servir de reponse aux principes des réclamations des chirurgiens des vaisseaux du Roi, avec cette épigraphe: nequidem hoc pristinae disciplinae. Tacit. Paris, chez Mequignon aîné. 1790. 4. 11 u. 53 S. (1 Fr. 20 Cent.)

Rec. Retz Nouv. 1791. T. 7. p. 363; Medic. chir. Zeit. Ergänzgsbd. 1. 1797. 98. No. 9. S. 130. 31.

382. Recherches sur *l'état de la pharmacie*, considérée *dans ses rapports à la médecine des départemens de la marine*, et élémens de constitution médicale. Paris, 1791. 4. 109 S.

Rec. Mercure de France 1791. le 17. Septbr.; Feuill. de Corr. du Libr. 1791. No. 10. p. 136; Journ. de Paris 1791. p. 1005. 6; Retz Nouv. 1791. T. 7. p. 364-68.

175. Lapouge (Elie), zu . . .

383. Diss. *sur la dyssentérie*. Paris et Strasbourg, 1806. 4.

176. Lappe (Friedrich Carl), zu Göttingen, Med. Dr. 1811, Privatdocent der Thierarzneikunde; geb. zu Allendorf an der Werra in Churhessen d. 2. Febr. 1787.

384. Abhandlung *über den Milzbrand* des Rindviehes; (als Dissert.) . . . 1811.

Andere Veterinairschriften, s. gel. Teutschl. Bd. 18. 1821. S. 484.

177. Lappenberg (Daniel Christian), zu . . . Med. et Chir. Dr. Berol. 1823. Er ist geb. zu Bremen d. 2. Septbr. 1797, Sohn des Kaufmanns Daniel Christian, besuchte seit 1809 ein Privatinstitut zu Lilienthal unweit Bremen, lernte seit 1814 die Apothekerkunst zu Badberg in Westphalen, hielt sich, um in den Wissenschaften Fortschritte zu machen, einige Zeit zu Hamburg auf, studirte seit Frühjahr 1819 die Heilkunde zu Halle, und seit Frühjahr 1822 zu Berlin.

385. Diss. inaug. med. *de morte et asphyxia;* q. def. d. 11. Aug. Berolini, formis Brüschckianis. 1823. gr. 8. 34 S.* mit der Dedication, ohne das Curriculum vitae und die Theses.

178. Laprade (Richard de), zu Lyon, Med. Dr. Monspel., Professor der medic. Klinik und Arzt am Hôtel-Dieu, Mitglied mehrerer gel. Gesellschaften; 1806 Médecin-adjoint à l'hospice de Montbrison.

Wahrscheinlich ein Sohn des verstorbenen Arztes Rich. de La Prade.

386. Mémoire qui a remporté le prix au jugement de la Soc. de Méd. de Bruxelles, dans sa séance publique du 2 Vend. An 14, sur la question proposée en ces termes: *La nuit exerce-t-elle une influence sur les malades?* y a-t-il des maladies où cette influence est plus ou moins manifeste? Quelle est la saison physique de cette influence? . . .

Rec. Leroux Journ. de Méd. T. 12. Août 1806. p. 151-53 (von Rony).

387. *Compte rendu des travaux de la Soc. de Méd. de Lyon*, depuis le mois de Juillet 1818 jusqu'au mois de Septbr. 1820. Lyon, 1821. 8. 86 S.

Rec. Journ. complém. du Dict. des Sc. méd. T. 9. 1821. Cah. 34. Avr. p. 159-61.

388. Discours *sur l'institution du médecin, suivant Hippocrate;* prononcé à l'ouverture solennelle

de l'École de médecine établie près les hôpitaux civils de Lyon. Lyon, 1822. 8. 36 S.

Rec. Journ. univers. des Sc. méd. T. 27. 1822. Cah. 81. Septbr. p. 312–19 (mit einer andern Schrift).

389. Discours sur *l'union des sciences médicales et leur indépendance réciproque;* prononcé à l'ouverture des cours de l'École de médecine, établie près des hôpitaux de Lyon, le 15. Novbr. 1826. Lyon, chez Perrin; (Paris, chez Villeret et Co.). 1827. 8. 47 S.

Rec. Journ. des Progr. des Sc. méd. T. 6. 1827. p. 278; Rust und Casper krit. Repertor. für Heilk. Bd. 17. 1827. H. 2. S. 319; Hecker litt. Annal. der Heilk. Bd. 13. 1829. Apr. S. 506-8 (von Heyfelder).

179. Lara, Esq. (Benjamin), zu London, Surgeon, member of the corporation of Surgeons, and Man-midwife.

390ª. An essay on *the injurious custom of mothers not suckling their own children;* with some directions for chusing a nurse and weaning of children, etc. London, for Moore. 1791. 12. (1 Sh.)

Rec. Journ. encyclop. T. 1. 1792. Févr. p. 549; Usteri Repertor. der medic. Litt. d. J. 1791. No. 25. S. 462. 63.

390ᵇ. *New edit. Ibd.* 1794. 8. 57 S.

Rec. Usteri Repertor. der medic. Litt. d. J. 1794. No. 480. S. 336; Medic. chir. Zeit. 1795. Bd. 1. No. 15. S. 255. 56.

391ª. A *dictionary of surgery;* or, the young surgeons pocket-assistant. London, 1796. 12. 460 S. (5 Sh.)

Besonders ist Bj. Bell's Chirurgie benutzt.

391ᵇ. *Surgical pocket-book. Ibd.* 1798. 99. 8. 2 Bde.

391ᶜ. *Deutsch: Taschenbuch der Wundarzneikunst*, in alphabetischer Ordnung. Aus dem Engl. mit einigen Anmerkungen und Zusätzen von Carl Gottlob *Kühn*. (Auch mit dem Titel: *Taschenlexicon* für Chirurgen etc.). Leipzig, bei Sommer. 1799. 1800. kl. 8. 2 Thle. (2 Thlr. 20 Gr.) *Thl.* 1. 1799. 394 S. (1 Thlr. 12 Gr.) *Thl.* 2. 1800. 398 S. (1 Thlr. 8 Gr.)

Rec. Medic. National-Zeit. 1799. No. 49. S. 771, 1800. Juli S. 715 (Anzeige); Medic. chir. Zeit. 1800. Bd. 2. No. 52. S. 462 (Thl. 1), Bd. 4. No. 82. S. 96 (Thl. 2); Allg. Jen. Litt. Zeit. 1800. Bd. 2. S. 126, Ergänzgsbl. Jahrg. 4. No. 78.

391[d]. *Mit neuem Titelblatt:* **Taschenlexicon* für Chirurgen und Wundärzte. Enthaltend alles, was bei vorkommenden Fällen zu wissen und sich schnell Raths zu erholen nöthig ist. *Ebd.* 1807. 8. 2 Bde. (2 Thlr. 16 Gr.)

391[e]. *Auch als:* **Taschenbuch* für Wundärzte. *Ebd.* 1811. 8. 2 Bde. (2 Thlr. 16 Gr.)

391[f]. *Zweite Aufl.* (neues Titelblatt): *Practisches Handlexicon* für Wundärzte etc. *Ebd.* 1814. 8. 2 Bde. (2 Thlr. 16 Gr.)

391[g]. *Ferner mit dem Titel:* Practisches Handlexicon für Wundärzte. Enthaltend die hauptsächlichsten chirurgischen Krankheiten, nebst Angabe der Heilmethoden etc. *Ebd.* 1817. 8. 2 Bde. (2 Thlr. 16 Gr.)

391[h]. *Endlich mit dem Titel:* Allgemeinnützliches *Recepttaschenbuch für Chirurgen* und Wundärzte; in alphabetischer Ordnung. *Dritte unveränderte Ausgabe.* (Auch mit dem Titel: Practisches *Handlexicon* für Wundärzte etc. *Zweite unveränderte Auflage*). *Ebd.* 1821. kl. 8. 2 Bde. (2 Thlr. 16 Gr.) *Bd.* 1. 18 u. 394 S. *Bd.* 2. 398 S.

Rec. Pierer allg. medic. Annal. 1821. Novbr. S. 1516. 17.

180. **Laracine (Grégoire Jean Antoine)**, zu . . .

392. Quelques considérations générales *sur l'emploi des narcotiques.* Paris, 1806. 4. 12 S.

181. Larbaud (F. .), zu Paris, Med. Dr. Paris., Arzt, Mitglied mehrerer gelehrten Gesellschaften; vorher Professor der Anatomie.

393. Recherches sur *le rétrécissement chronique de l'urèthre*, dépendant de la lésion de ce canal. Paris, chez Bertrand-Pottier. An 13. (1805). 12. 113 S. (1 Fr. 50 Cent.)

Rec. Sédillot Journ. gén. de Méd. T. 23. An 13. No. 107. Therm. (Août 1805). p. 338.

394. Recherches *sur le catarrhe, la faiblesse et la paralysie de la vessie.* Paris, chez Ant. Bailleut;

Gabon; Le Normant. 1812. 8. 125 S. (br. 2 Fr. 25 C., postfrei 2 Fr. 75 C.)

Rec. Leroux Journ. de Méd. T. 23. 1812. No. 4. Avril p. 398-402 (von D. Villeneuve); Allg. medic. Annal. der Heilkd. 1813. Apr. S. 372.

182. Larber (Antonio), zu Bassano, Protomedicus.

395. *Uebersetzung:* Franc. *Gil* Diss. fisico-med. che addita un metodo sicure di preservari i populi dal vajuolo etc. Bassano, (Venezia?). 1789. 8. s. Bd. 7. No. 1300.

183. L'Arbre (F.. de), zu . . . Med. Dr. Groning. seit Frühjahr 1826.

396. Diss. inaug. *de noxiis febrium intermittentium sequelis.* Groningae, 1826.

184. Larche (P.. J..), zu Paris, Med. Dr. Monspel., Arzt.

397. Description *de la fièvre pestilentielle épidémique*, appelée fièvre *de camp*, d'hôpital, de prison etc., *observée au canton de Meulan* (Seine et Oise); lue à l'Acad. de Méd. de Paris. Précédée de Notions sur *l'importance de la médecine*, l'origine de cette science, ses progrès, son exercice, et terminée par l'exposée *des moyens préservatifs des fièvres épidémiques contagieuses.* Paris, chez Crochard, et chez l'auteur. 1815? 12.

Rec. Leroux Journ. de Méd. T. 34. 1815. No. 2. Octbr. p. 192-94 (von Villeneuve).

185. Larcher-Daubancourt . . . zu Paris, Mitglied der galvan. Societät.

398. *Mit Cassius und Desaintot: Précis du galvanisme.* Paris, An 11. (1803). 8. s. *Cassius*, Bd. 4. No. 73.

399. *Mit Zanetti* aîné: *Observations chimiques, sur différens liquides animaux soumis à l'action galvanique;* lues à l'Institut national, *in Annal. de Chim.* T. 45. An 11. Pluv. (Févr. 1803). p. 193-205.

186. Larden (John), zu . . . Med. Dr. Edinb. 1801; geb. in England.

400. Diss. inaug. *de phthisi pulmonali;* ad d. 12. Septbr. Edinburgi, 1800. gr. 8.

187. Lardi . . . zu . . .

401. *Uebersetzung:* J. F. de *Madrid* Essai sur les fièvres thermo-adynamiques et thermo- ataxiques ou fièvre jaune d'Amérique; trad. de l'espagnol, avec quelques notes. Paris, 1822. 8. s. Josef Fernandez de *Madrid.*

188. Lardizabal (Vivenzio), zu . . .

402. Memoria sobre *las utilidades de chocolate.* Pamplona, 1788. 8.

189. Lardner (Henry), zu . . . Med. Dr. Philad. d. 7. Apr. 1826; geb. in Pennsylvanien.

403. An inaug. diss. *on arthritis.* Philadelphia, 1826.

190. Lardner, Esq. (William 1), zu Birmingham, Wundarzt.

404. Case of *obliteration of the internal jugular vein, in Edinb. med. and surg. Journ.* Vol. 7. 1811. No. 28. Octbr. art. 4. p. 407-9, nebst 1 Kpfr., sc. E. Mitchele.

191. Lardner (William 2), zu . . . Med. Dr. Edinb. 1818; geb. in England.

405. Diss. inaug. *de circuitu sanguinis;* ad d. 1. Aug. Edinburgi, 1818. gr. 8.

Lardner Vanuxem, s. Vanuxem.

192. Lardon . . . zu Alexandrien, Arzt des Ibrahim-Pascha.

406. *Prospectus morbi pestilentialis, absque ulla fere contagione,* qui in castris turco-aegyptiis in Peloponeso degentibus abortus est, anno 1828; *rapport par Bouiliaud et Double, in Arch. gén. de Méd.* T. 22. 1830. Mars p. 413-15.

193. Lario (Don Lorenzo Gines), zu Madrid?

407. Von der *Wiedervereinigung eines gänzlich getrennten Fingerstückes,* bei der besonders grosse

Schwierigkeiten eintraten, (Décadas medico-quirurg. Vol. 1. p. 330), *in Gerson und Julius Magaz. der ausl. Heilk.* Bd. 5. 1823. März u. Apr. S. 303-6 (von Gerson).

194. Larippe (Jean Baptiste), zu ... Med. Dr. Paris. seit Sommer 1816.

408. Essai sur *les principaux soins à donner à l'enfant nouveau-né* depuis la naissance jusqu'au sevrage. (Diss. inaug.) Paris, 1816.

195. Larisch (Thomas), zu ... Med. Dr. Vien. 1784.

409. Diss. inaug. *de phthisi pulmonali.* Viennae, 1784. 8. *Abgedr. in* Eyerel Diss. med. Vindob. T. 4. No. 8.

196. La Rive (Auguste de), zu Genf, Dr. u. Professor an der Academie.

Vergl. Gaspard de La Rive.

410. *Uebersetzung:* J. J. v. *Berzelius* Mémoires sur la composition des fluides animaux. Génève et Paris, 1814. 8.

411. Extases, ivresse, mouvemens extraordinaires et autres *effets singuliers produits par la respiration de l'oxide gazeux d'azote*, (Nicholson Journ. of Nat. Philos. 1800. Jan.), *in Bibliothèque Britannique* No. 103. 4. 5. 6.

Extr. Recueil périod. de la Soc. de Méd. T. 8. An 8. (1800). No. 47. p. 377. 78.

412. Observations sur *les causes presumées de la chaleur propre des animaux;* lues à la Soc. de Phys. et d'Hist. nat. de Génève, le 4. Septbr. 1820, *in Annal. de Chim. et de Physiq.* T. 15. 1820. Sepbr. p. 103-11.

Extr. Meckel Deutsch. Archiv. für Physiol. Bd. 8. 1823. H. 5. art. 8. S. 479-84.

413. Note sur un *nouveau procédé hygrométrique*, (Bibl. univ. Avr. 1825), extr. *ibd.* T. 30. 1825. Septbr. p. 87-89, et note de Gay-Lussac, p. 89. 90.

414. Lettre à M. Arago, *sur les propriétés du bróme, ibd.* T. 35. 1827. Juin p. 160-65.

414b. *Deutsch:* Annal. der Physik Bd. 86. (Poggendorff Annal. Bd. 10). 1827. St. 2. art. 12. S. 307-12.

415. *Mit Marcet:* Bemerkung über die *Wirkung einiger Metalle auf brennbare Gase,* (Mém. de la Soc. de Génève T. 2. p. 241; Bullet. des Sc. math. phys. et chim. Mars 1825. p. 190), *in Trommsdorff N. Journ. der Pharm.* Bd. 11. 1825. St. 2. S. 161-64.

416. *Mit Marcet:* Untersuchungen über *die specifische Wärme der Gasarten,* (Annal. de Chim. et de Physiq. T. 35. 1827. p. 5); übersetzt, *ebd.* Bd. 17. 1828. St. 1. S. 217-55.

417. Einige Beobachtungen *über die Flüssigkeit, welche man bei der Condensation des schwefelsauren Gases erhält,* (l. c. T. 40. 1829. Avr. p. 401); übersetzt, *ebd.* Bd. 20. 1830. St. 1. S. 197-210.

Extr. Archiv des Apothekervereins Bd. 31. 1829. H. 1. S. 80-89.

418. Ueber die *Wirkung, welche die mit Wasser verdünnte Schwefelsäure auf das Zink ausübt,* (l. c. 1830. Avr. p. 425); übersetzt, *ebd.* Bd. 23. 1831. St. 2. S. 131-48. *Auch in* Archiv des Apothekervereins Bd. 36. 1831. H. 2. S. 153-70.

419. *Mittheilungen:* 1) *In Annal. de Chim.* T. 88. 1813. p. 26-72, s. *Berzelius;* T. 92. 1814. p. 89-116, s. H. *Davy.* 2) *In Lamétherie Journ. de Physiq.* T. 36. (T. 79). 1814. p. 153-67, s. H. *Davy.*

197. La Rive (Gaspard de), zu . . . Med. Dr. Edinb. 1797; geb. zu Genf.

Vielleicht nicht verschieden von Aug. de La Rive.

420. Diss. inaug. *de calore animalium;* ad d. 24. Junii. Edinburgi, 1797. gr. 8.

198. Larive (J. B. Mauduit), zu Paris.

421. *Cours de déclamation;* divisé en douze séances. Paris, 1804. 8.

Larivière (Deschamps), s. Deschamps-Larivière.

199. Larkin, Esq. (Charles), zu London.

422. *On contagion, in London med. and phys. Journ.* Vol. 53. 1825. No. 314. Apr. art. 1. p. 263-84,

No. 315. May art. 1. p. 351-64, No. 316. June art. 2. p. 448-61.

200. Larmet . . . zu Paris, Med. Dr., Arzt.

423. *Mittheilungen:* 1) *In Sédillot Journ. gén. de Méd.* T. 29. 1807. Août No. 132. p. 430-36, s. *Amard.* 2) *In Graperon Bull. des Sc. méd.* T. 2. p. 295, s. Frédr. *Chardel.*

201. Laroche (Bernard), zu . . . Med. Dr. Paris.

424. Essai *sur le catarrhe pulmonaire aigu.* Paris, 1802. 8.

Rec. Leroux Journ. de Méd. T. 17. 1809. No. 6. Juin p. 464. 65 (von A. C. Savary).

202. La Roche (J . . B . .), zu . . .

425. Diss. *sur l'hématurie* ou pissement de sang. Paris, 1814. 4.

203. La Roche (R. . .), zu Philadelphia, Med. Dr., Arzt.

426. *Mitherausgeber:* des North American medical and surgical Journal, seit 1826.

427. *Uebersetzung:* Report on *Civiale's* memoir entitled: a new mode of destroying the stone in the bladder etc. Philadelphia, 1824. s. Bd. 4. No. 1106ᵉ.

428. Case of a *very extraordinary affection of the bowels, in Chapman Philad. Journ. of med. and phys. Sc.* Vol. 3. 1822. No. 6. Febr. art. 11. p. 369-82.

429ᵃ. Cases illustrating *the use of the balsam of copaiba in chronic inflammations of the mucous membranes of the lungs;* with remarks, (North Americ. med. and surg. Journ.), *in London med. and phys. Journ.* Vol. 57. (Vol. 2). 1827. No. 340. June p. 491-98.

429ᵇ. *Französisch:* Revue méd. T. 2. 1828. p. 136, und daher in Bayle Bibl. de Thérapeut. T. 1. 1828. p. 391-403.

430. *Civiale's operation for destroying the stone,* (North Americ. med. and surg. Journ. Jan. 1828), *in Americ. Journ. of the med. Sc.* Vol. 1. 1828. No. 2. Febr. p. 464-67.

431. A *case of acute supervening or chronic arachnitis*, attended with symptoms of nervous irritation without fever. Death in consequence of a fall, *in North Americ. med. and surg. Journ.* Vol. 9. 1830. No. 17. Jan. art. 14. p. 176-87.

Extr. Journ. des Progr. des Sc. méd. Sér. 2. T. 3. 1830. p. 260-64.

432. *Mittheilungen:* in Chapman Philad. Journ. of med. and phys. Sc. Vol. 2. 1821. No. 4. Aug. art. 2. p. 225-50, s. A. J. L. *Jourdan;* Vol. 7. 1824. No. 14. Febr. art. 4. p. 258-70, s. G. *Svelto.*

La Roche (T. R.), s. La Roche de Basle.

204. Laroche (Victor), zu Angers, Med. Dr.

433. *Mit Mirault und Ponceau:* Rapport *sur un foetus monstrueux monobrache;* lu à la Soc. de Méd. d'Angers, dans la séance du 15 Févr. 1830, *in Arch. gén. de Méd.* 1830. Août p. 506-18. s. G. *Mirault.*

205. Laroche . . . zu Périgueux? Mitglied der medicinisch. Gesellsch. des Depart. de la Dordogne.

434. Erfahrungen und Beobachtungen *über die Bereitungsart der Weintraubensyrupe* im Grossen, dem Herrn Parmentier mitgetheilt, (Bull. de pharm. Paris, 1809. Mars p. 132); übersetzt von Friedrich *Trommsdorff, in Trommsdorff Journ. der Pharm.* Bd. 18. 1809. St. 1. S. 435 47.

206. Laroche . . . zu Paris, Chirurgien aide-major à l'Hôpital militaire de la Garde Royale.

435. *Mittheilung*, in Journ. complém. du Dict. des Sc. méd. T. 7. 1820. Cah. 25. Juil. p. 54-62, s. D. C. Th. *Merrem.*

Laroche (de), s. Delaroche.

207. La Roche, de Basle (Jean Baptiste), zu Bourg, Med. Dr. Paris. 1805, Arzt.

Im Dict. des Sc. méd. T. 2. 1812. p. 335 hat der Verf. die Vornamen T . . R . .

436. Diss. sur *la non-réunion de quelques fractures*, et sur un nouveau *moyen de guérir les fausses articulations* qui en résultent. Paris, 1805. 4.

Rec. Bull. de la Soc. philomat. An 13. p. 260 (Bemerkung darüber).

208. La Rochefoucault, de Liancourt . . . zu Liancourt, Mitglied des Conseil d'administration des Hospicies du Departement de l'Oise, Correspondent der ersten Classe des Instituts; war während der Revolution Député de Clermont en Beauvoisis in der Nationalversammlung, und hielt sich später bis 1800 zu Philadelphia auf.

437. *Plans sur les prisons et les hôpitaux. . . .*

438ª. *Des prisons de Philadelphie.* Philadelphie et Paris, An 4. (1796). 8. 63 S.

438ᵇ. *Ed.* 3. augmentée de renseignemens ultérieurs sur l'administration économique de cette Institution, et de quelques idées sur *les moyens d'abolir promptement en Europe la peine de mort.* Paris, chez Agasse. An 8. (1800).

Rec. Recueil périod. de la Soc. de Méd. T. 8. An 8. (1800). No. 45. p. 237.

Andere Schriften, s. Ersch gel. Frankr. Bd. 2. 1797. S. 272, Nachtr. 1. 1802. S. 288, Nachtr. 2. 1806. S. 328 (Liancourt).

209. Larpent (Isaac Peter), zu Copenhagen, Med. Dr. Hal. 1827, Arzt; geb. zu Copenhagen 1798, nahm d. 27. Septbr. 1822 das medic. Examen bei der medic. Facultät.

439. *De vi cutis absorbente P.* 1. Hafniae, ex officina Fabritii de Tengnagel; (in Commiss. bei C. A. Reitzel). 1827. 8. 4 u. 44 S. (36 Sk.; 11 Gr.; 13¾ Sgr.)

Rec. Bibl. for Læger Bd. 8. 1828. Jan. art. 5. S. 141-43.

440. *Gab heraus mit* F. V. *Mansa* und S. M. *Trier:* Samlinger til Kundskab om Cholera, seit 1831, wovon bis März 1832 erschienen sind 27 Stücke, jedes zu einem Bogen.

Larray, s. Larrey (Dom. Jean).

210. Larréa . . . zu Angoulême?

441. Traité de *médecine pratique à l'usage des familles.* Angoulême, 1822. 8.

211. Larrey (Alexis), zu . . . Med. Dr. Paris. 1814.

442. Diss. inaug. sur *la complication* des plaies

et des ulcères connue sous le nom *de pourriture d'hôpital.* Paris, 1814. 8. 22 S.

Rec. Leroux Journ. de Méd. T. 32. 1815. No. 4. Avr. p. 409.

212. Larrey (Auguste), zu Toulouse.

Wahrscheinlich ein Sohn des daselbst 1827 verstorbenen Professors Alexis.

443. *Rupture spontanée de la veine cave abdominale, in Journ. méd. de la Gironde* 1826. Mars.

Extr. Bull. des Sc. méd. T. 10. 1827. Janv. p. 65. 66.

213. Larrey (Dominique Jean, Baron), zu Paris, Med. et Chir. Dr. Paris. 1803, Oberwundarzt am Hospital der Kgl. Garde, consultirender Wundarzt des Königs, Commandeur der Ehrenlegion seit 1811, Ritter der eisernen Krone, Mitglied der Acad. der Wissenschaften seit 1829, der Academie der Medicin und vieler anderer gel. Gesellschaften. Er ist geb. zu Beaudeau, unweit Bagnères de Bigorre, im Juli 1766, Bruder des verstorbenen Arztes Claude François Hilaire und Neffe des verstorbenen Alexis, erlernte die ersten Grundsätze der Chirurgie am allgemeinen Hospitale zu Toulouse, unter der Leitung seines Onkels Alexis, studirte zu Paris seit Spätjahr 1787, machte bald darauf mit der Fregatte la Vigilante als Wundarzt eine Reise von Brest nach Nordamerica, diente beim Invalidenhause zu Paris unter Sabatier, war seit 1792 Chirurgien-aide-major bei der Rhein-Armee, wo er sich das Jahr darauf durch die Einrichtung der Ambulances volantes verdient machte, seit 1794 Chirurgien en chef der nach Corsica bestimmten Armee, Statt dessen er aber, weil jene Expedition nicht zu Stande kam, bei der Armee der östlichen Pyreneen diente, seit 1796 Professor an der École de médecine et de chirurgie militaires zu Val-de-Grace, wurde, nachdem er in Italien fliegende Lazarethe eingerichtet hatte, 1798 Erster Wundarzt der nach England bestimmten Armee, begleitete Buonaparte auf dem Feldzuge in Aegypten, als Chirurgien en chef d'armée d'Orient und war Mitglied des Institut d'Egypte, nach seiner Zurückkunft seit 1802 Oberarzt des Hospitals der

Garde der Consuls, seit 1804 Officier der Ehrenlegion, machte seit 1805, als Inspecteur général du service de santé des armées und als Oberwundarzt der Garde, sämmtliche Französ. Feldzüge mit in Deutschland, Polen und Spanien, erhielt nach der Schlacht bei Wagram den Titel eines Barons und eine Dotation von 5000 Franks, und war vom Frühjahr 1812 bis zur Veränderung der Französ. Regierung 1814, Chirurgien en chef der grossen Armee. Ein Jahrgeld von 3000 Franks, welches dieser wahre Machaon der Französischen Heere, seit dem ersten Feldzuge in Sachsen genoss, das er aber 1817 verloren hatte, wurde ihm seit 1818 wiederum zugestanden.

Nicht Larray.

Bildniss: vor Journ. complém. du Dict. des Sc. méd. T. 11. 1822. Cah. 43.

444[a]. Dissertation *sur les amputations des membres a la suite des coups de feu,* étayée de plusieurs observations. Paris, chez Du-Pont. An 5. (1797). 8. 56 S. (1 Fr. 50 Cent.)

Rec. Medic. chir. Zeit. 1797. Bd. 3. No. 73. S. 369-77.

444[b]. *Dieselbe:* présentée et soutenue à l'Ecole de Méd. le 24 Flor. Paris, An 11. (1803). 4. *Abgedr. in* No. 446. p. 334-96.

Rec. Sédillot Journ. gén. de Méd. T. 17. An 11. (1803). No. 83. p. 328-36 (Auszug von Murat).

444[c]. *Nouv. édit. Ibd.* 1808. 8.

445. Mémoire sur *l'ophthalmie regnante en Egypte.* Cairo, de l'imprim. nationale. An 9. (1801). 8. 17 S. *Vergl.* No. 446. (1).

Rec. Recueil période. de la Soc. de Méd. T. 13. An 10. (1802). No. 66. p. 200-4 (rapport par Thérin).

446. *Relation* historique et *chirurgicale de l'expédition de l'armée* d'Orient *en Egypte et en Syrie.* Paris, chez Gabon et Co.; Demonville et soeurs. An 11. (1803). gr. 8. 12 u. 480 S. (br. 5 Fr. 50 Cent., postfrei 7 Fr.). *Auch vermehrt in* Description de l'Egypte, Etat moderne T. 1. 1809. art. 14. p. 427 ff., *und in* No. 447.

1) Aegyptische Ophthalmie, p. 17. 2) Tetanus traumaticus, p. 49. 3) Pest, p. 97. 4) Hepatitis, p. 188. 5) Atrophie der

Testikeln, p. 215. 6) Lepra und Elephantiasis, p. 221. 7) Sarcocele, (wuchernde Entartung des Scroti), p. 256. *Vergl.* No. 456. 8) Verwundungen mehrerer Art, p. 276. 9) Exarticulatio femoris, p. 320. 10) Amputation nach Schusswunden, p. 334, s. No. 444. 11) Ueber die Bewohner Aegyptens, dessen Aerzte (Hakims), Seltenheit der Wasserscheu, Mumien, Jahreszeiten, p. 400. 12) Verwundungen, herrschende Krankheiten, epidemischer Skorbut, Abreise etc., p. 432–80.

Rec. Sédillot Journ. gén. de Méd. T. 17. An 11. (1803). No. 82. p. 141–51 (extrait par l'Auteur), T. 18. An 12. (1804). No. 85. p. 106–16, No. 86. p. 180–97 (extr. par Gilbert); Leroux Journ. de Méd. T. 7. An 12. Niv. (Janv. 1804). p. 367–73 (von Laennec); Medic. chir. Zeit. 1804. Bd. 2. No. 34. S. 145–49; Göttinq. gel. Anzeig. 1804. S. 625; Edinb. med. and surg. Journ. Vol. 2. 1806. No. 6. Apr. art. 2. p. 213–23; Langenbeck Bibl. für Chir. Bd. 1. St. 3. 1806. S. 609–45, S. 697–760 (Auszug); Samml. für Aerzte Bd. 21. St. 3. 1804, S. 170–201 (p. 188: Leberentzündung), S. 202–29 (p. 220: Lepra und Elephantiasis), S. 230–50 (p. 256: sarcocele), St. 4. 1804. S. 325–54 (p. 120: Pest), S. 354–58 (p. 215: Atrophie der Hoden), S. 473–80, Bd. 22. St. 1. 1805. S. 42–44 (p. 19: Augenentzündung), St. 1805. S. 3–42 (p. 47: Tetanus traumaticus), St. 1. 1805. S. 181. 82 (p. 254: Lustseuche in Aegypten), S. 183. 84 (p. 410: ägyptische Curarten), S. 185–87 (p. 412: Mangel der Wasserscheu in Aegypten); Harless N. Journ. der ausl. medic. chir. Litt. Bd. 5. 1806. S. 178–80 (Atrophie der Hoden); Allg. Hall. Litt. Zeit. 1805. No. 140; N. Leipzig. Litt. Zeit. 1806. S. 2422.

447*. *Mémoires de chirurgie militaire*, et campagnes. Paris, chez J. Smith et F. Buisson. 1812-17. 8. 4 Bde. mit Kpfrn. (25 Fr., postfrei 30 Fr.) *T.* 1. 1812. 28 u. 382 S. nebst 8 Kpfrn. (6 Fr.). *T.* 2. 1812. 506 S. nebst 2 Kpfrn. (6 Fr.). *T.* 3. 1812. 499 S. nebst 1 Kpfr. (6 Fr.). *T.* 4. 1817. nebst Kpfrn. (7 Fr.)

No. 446 ist in diese Schrift aufgenommen und vermehrt.

Rec. Leroux Journ. de Méd. T. 24. 1812. No. 2. Juin p. 193–200, No. 4. Août p. 386–93 (T. 1–3, von Espiaud); Edinb. med. and surg. Journ. Vol. 9. 1813. No. 34. Apr. art. 2. p. 207–18 (T. 1–3); Siebold Chiron Bd. 3. St. 2. 1813. S. 387–444 (T. 1–3); Hufeland Bibl. der Heilk. Bd. 29. 1813. Apr. S. 149–212 (T. 1. 2), Mai S. 212–36 (T. 3); Allg. medic. Annal. der Heilkd. 1813. Apr. S. 369 (T. 1–3, Anzeige); Medic. chir. Zeit. Ergänzgsbd. 17. 1814. No. 442. S. 192 (T. 1–3, Anzeige); Journ. univers. des Sc. méd. T. 9. 1818. No. 27. Mars p. 280–89 (T. 4); Sédillot Journ. gén. de Méd. T. 17. p. 141 (fièvre jaune comme complication de plaies d'armes à feu); Hufeland Journ. der Heilk. Bd. 35. 1812. Aug. S. 121–24 (vom Bivouacqiren), Septbr. S. 22. 23 (T. 2, p. 225: Seltenheit der Wasserscheu in Aegypten), S. 124–26 (p. 236: Balsa-

miren der Leichen); London med. Repository Vol. 1. 1814. No. 6. June art. 1. p. 469-78 (remarks on gangrene, by W. Oldknow), Vol. 2. 1814. No. 9. Septbr. p. 239-50 (on amputation, translated by Oldknow); Froriep Notiz. aus der Natur- und Heilk. Bd. 1. 1821. No. 17. Decbr. S. 270 Note (T. 4. p. 210: eine von sehr merkwürdigen Folgen begleitete Hirnverletzung).

447b. *Deutsch: Medicinisch-chirurgische Denkwürdigkeiten* aus seinen Feldzügen. Für deutsche Aerzte und Wundärzte aus dem Französ. übersetzt, und mit Anmerkungen begleitet vom Verfasser der Recepte und Curarten (Gottfr. Wilh. Becker). Leipzig, bei Wilh. Engelmann. 1813. 19. gr. 8. 2 Thle. (5 Thlr. 16 Gr.)

Bd. 1. 1813. 12 u. 652 S. nebst 2 Kpfrn. (3 Thlr. 12 Gr.)

Enthält des Originals (T. 1-3), bedeutend abgekürzt, rücksichtlich des Geschichtlichen der Feldzüge und des Nichtärztlichen.

I. Reise nach Paris und Brest, S. 1-10: 1) Fall von Tagblindheit. 2) Umgekehrte Lage der Brust- und Baucheingeweide. 3) Ueber Seekrankheit. 4) Seescorbut und andere Matrosenkrankheiten. II. Aufenthalt in Paris und Feldzüge am Rhein, S. 10-19: 5) Behandlung der Schusswunden. 6) Suturnadeln und Ligaturnadel. 7) Typhus-Epidemie. III. Feldzug in Corsica, den Seealpen und Catalonien, S. 19-36: 8) Wiederbelebung Ertrunkener. 9) Mundkrankheit vom Schneewasser. 10) Verunglückte durch Redouten-Sprengen, und Behandlung der Verbrennung. 11) Anthrax und Milzbrandcarbunkel. 12) Lähmung durch Moxa geheilt. 13) Steinschnitt bei einer Frau. IV. Italien, S. 36-48: 14) Errichtung eines fliegenden Lazareths, und eine Viehseuche im Venetianischen Friaul. V. Feldzug in Aegypten und Syrien, S. 48-276: 15) Endemische Augenentzündung. 16) Tetanus traumaticus. 17) Orientalische Pest. 18) Verschlucken mehrerer Insecten und der Hirudo alpina nigricans (nach Dana) beim Trinken. 19) Gallichtes, dem gelben Fieber ähnliches Fieber bei Schusswunden. 20) Entzündungen und Abscesse der Leber. 21) Klimatische Atrophie der Testikel. 22) Lepra und Elephantiasis. 23) Eigenthümliche Sarcocele, bestehend in Wucherung des Scroti. 24) Schusswunden mit Knochenbrüchen. 25) Lähmung bei Schulterverletzungen. 26) Trepanation auf dem Sinus frontalis. 27) Blutung der Art. sphenospinosa. 28) Merkwürdige Wunde der Kinnbacken durch eine Kanonenkugel. 29) Substanzverlust an den weichern Theilen des Mundes. 30) Geheilte Verletzung der Carotis externa, S. 108. 31) Nackenwunde mit Verlust der protuberantia externa occipitis, worauf Impotenz entstand, S. 216. 32) Wunden der Lungen, der Gedärme etc. 33) Exarticulatio humeri in 19 Fällen, und Wegnahme des Gelenkkopfes nach Zersplitterung in 10 Fällen. Falsche Gelenke. 34) Exarticulatio femoris in 3 Fällen. 35) Wunden nach Verschiedenheit der Waffen. 36) Heilkunst der

Aegyptier. 37) Mumien und Einbalsamiren. 38) Skorbut nach der Schlacht bei Abukir. VI. Feldzug in Deutschland 1805, S. 277-88: 39) Diätetische Bemerkungen über das Bivouacquiren. 40) Typhus contagiosus nosocomialis. 41) Innere Aneurysmen, S. 289-309. 42) Arteriose Nachblutungen, S. 309-20. 43) Arthrocace, Caries vertebrarum, Tabes dorsalis u. dgl., S. 321-38. 44) Bewegliche Afterknorpel in den Gelenken, S. 338-49. 45) Epilepsie, S. 350-58. 46) Amputationen nach Schusswunden wären sogleich zu unternehmen, S. 359-97, s. No. 444. *Vergl.* Carl Glo. Kühn's Progr. Bd. 10. No. 2559. VII. Feldzug in Sachsen, Preussen u. Polen 1806, S. 397-439: 47) Merkwürdige Verwundungen, Amputationen, Trepanationen und andere Operationen; Erfrieren. 48) Weichselzopf. VIII. Feldzug in Spanien 1808, S. 440-507: 49) Brand bei Wunden. 50) Endemische Kolik in Madrid. 51) Hieb- und Stichwunden, Gelenkwunden, Erschütterung. 52) Moxa gegen Amaurose. IX. Feldzug in Oesterreich 1809, S. 507-83: 53) Complication der Wunden mit Tetanus und Hospitalfieber. 54) Merkwürdige Verwundungen und Operationen, Exarticulationen, Luftstreifschüsse. X. Aufenthalt zu Paris, S. 584-652: 55) Neue Operationsmethode der Hydrocele, (Heilung durch die mittelst der zurückgelassenen Troikarröhre erregte Entzündung). 56) Fistula ani. 57) Hydrocele mit Hydatiden. 58) Castration. 59) Herniotomie, Darmwunde mit Prolapsus und Einklemmung, und eine andere mit prolabirtem Omentum. 60) Wirkungen der Operation des Empyems. *Vergl.* No. 457. 61) Brustwunden.

Bd. 2. **Die Feldzüge von 1812-14. 1819. 10 und 350 S. nebst 3 Kpfrn. sc. J. F. Schröter. (2 Thlr. 4 Gr.)**

Enthält des Originals T. 4, nur wenig abgekürzt.

62) Verfälschter Branntwein. 63) Beträchtliches Emphysem bei einer Brustwunde. 64) Plica polonica. 65) Skelett eines verwilderten Zwergs im anat. Cabinett zu Wilna. 66) Merkwürdige Verwundungen und Operationen. 67) Mangel an Hospital-Bedürfnissen und Verbandstücken. 68) Seekrankheit vom Reiten und Fahren. 69) Wichtige Verwundungen, Exarticulationen, auch des Oberschenkels, und Amputationen. 70) Gemählde des Elendes beim Rückzuge der Armee aus Russland, durch Mangel und Kälte. 71) Lazarethe in Königsberg, wo der Verfasser von einem nervösen Catarrhalfieber befallen wurde. 72) Erfrieren. 73) Catarrhalisch-nervöse Epidemie in Preussen. 74) Melanchton's Physiognomie u. Handschrift gleiche denen von Sabatier. *Feldzug in Sachsen*: 75) Merkwürdige Verwundungen und Amputationen. 76) Bemerkungen über Kopfwunden, nebst merkwürdigen Beispielen; Trepanation, Hirnbruch, Leberabscesse. 78) Erfahrungen über Gesichts-, Hals-, Brust- und Unterleibswunden; Harnblasenwunden. 79) Arterienwunden und Aneurysmen, auch über das A. varicosum. 80) Gelenkkrankheiten und Gebrauch der Moxa. *Vergl.* No. 448. (1) und No. 490. (3). 81) Ueber die Extirpation des Oberarms. 82) Verwundungen, nebst Amputationen. 83) Bericht über eine Epidemie, und über die Verwundungen mehrerer Generäle.

Rec. Allg. medic. Annal. der Heilkd. 1813. Jan. S. 92-94 (Bd. 1, Anzeige), S. 19-69 (Auszüge: Bivouacquiren, Seekrankheit, Mundkrankheit vom Schneewasser, Karfunkel, Pest in Syrien, gelbes Fieber bei Schusswunden, Leberentzündung, Atrophie der Hoden, Lepra und Elephantiasis, Madrider Kolik, soporöses Nervenfieber vom verfälschten Weine), Febr. S. 97-174 (Nadeln zum Heften und Unterbinden, Aegyptische Augenentzündung, Tetanus traumaticus, Folgen verschluckter Blutegel, Sarcocele, merkwürdige Schusswunden, Verfahren bei Blutung aus Brustwunden, Amputationen, innere Ursachen der Nachblutungen aus Arterien, Folgen rheumatischer Schärfe auf Knorpel unvollkommener Gelenke und auf Knochen, bewegliche Afterknorpel in Gelenken, Operationsmethode der Hydrocele und der Fistula ani, Hydatiden-Wasserbruch, Verletzung der Carotis, Maden in Wunden, falsche Gelenke, Schulterverletzungen mit Lähmung, schnelles Heilen grosser Wunden in Aegypten während des Nordwindes, Trepanation auf den Sinus frontalis und Blutung aus der Art. sphenospinosa, Operation des Empyems, Moxa gegen Lähmung, Einbalsamiren der Leichname), 1819. Jan. S. 100 (Bd. 2, Anzeige), S. 502-21 (Auszüge: Wirkungsart heftiger Kälte, catarrhalisch-nervöses Fieber, Anzeigen zur Trepanation, Wesen des Hirnbruchs, Leberabscesse nach Kopfwunden, Brustwunden, Unterleibswunden mit prolabirtem Omentum, Harnblasenwunden); Horn Archiv für medic. Erfahr. 1813. Bd. 1. März u. Apr. Art. 2. S. 377-86 (Bd. 1); Medic. chir. Zeit. 1814. Bd. 1. No. 1. S. 5-16, No. 2. S. 17-22, No. 3. S. 33-46, No. 4. S. 49-63, No. 5. S. 65-75 (Bd. 1), 1820. Bd. 1. No. 7. S. 97-112, No. 8. S. 113-26, No. 9. S. 129-36 (Bd. 2); Chir. Kpfrt. H. 4. 1821. Tab. 18. Fig. 4 (Heftnadeln), H. 11. 1822. Tab. 51. Fig. 3 (Exarticulation im Schultergelenke), H. 19. 1823. Tab. 93 (Exarticulation des Schenkels aus der Pfanne), H. 25. 1824. Tab. 126. Fig. 1 (Sarcocele des Hodensacks mit Elephantiasis verbunden).

448. *Recueil de mémoires de chirurgie.* **Paris, chez Compère jeune. 1821. 8. 14 und 319 S. nebst 4 Kpfrn. (6 Fr. 50 Cent.)**

Fünf Aufsätze, die, nur mit Ausnahme des zweiten, schon früher gedruckt waren, aber jetzt ausführlicher bearbeitet worden sind. 1) Gebrauch der Moxa gegen alle Arten der Lähmung, alle chronischen und organischen Krankheiten der Brust und des Unterleibes, Rhachitis, Tabes dorsalis, Rhachialgie, Kreuzweh und Hüftgelenkkrankheit. *Vergl.* No. 447 b. (80) und No. 490. (3). 2) Sitz und Wirkung des Heimwehs, und über partielle Hirnverletzungen. 3) Eigenthümlichkeiten der Iris. *Vergl.* No. 470. 4) Bemerkungen über Darmwunden. 5) Abhandlung über Schenkelhalsbrüche.

Rec. Journ. complém. du Dict. des Sc. méd. T. 10. 1821. Cah. 39. Septbr. p. 243-54 (von J. B. Bousquet); Gerson u. Julius Magaz. der ausl. Heilk. Bd. 3. 1822. Jan. u. Febr. art. 1. S. 136-86, März u. Apr. S. 242-66; Hufeland Bibl. der Heilk. Bd. 47. 1822. Jan. S. 52-54; Pierer allg. medic. Annal. 1822. März S. 334-38; Medic. chir. Zeit. 1823. Bd. 3. No. 57, S. 83-85; Edinb. med.

and surg. Journ. Vol. 19. 1823. No. 74. Jan. art. 2. p. 118–29; Nasse Zeitschr. für psychische Aerzte Bd. 5. 1822. H. 2. S. 153–202 (p. 161: Heimweh und partielle Hirnverletzungen); Froriep Notiz. aus der Natur- und Heilk. Bd. 1. No. 20. 1822. Jan. S. 311–17 (Gebrauch der Moxa), Bd. 2. 1822. No. 3. (No. 25). Febr. S. 45–47 (Fractur des Schenkelhalses).

448ᵇ. *Englisch: Surgical essays.* Translated from the french by John *Revere.* Baltimore, 1823. 8.

Rec. Philad. Review Vol. 1. No. 1.

448ᶜ. *Deutsch: Medicinisch-chirurgische Abhandlungen;* zugleich als Nachtrag zu dessen medicinisch-chirurgischen Denkwürdigkeiten. Für deutsche Aerzte und Wundärzte aus dem Französischen übersetzt, und mit practischen Anmerkungen begleitet von Heinrich *Robbi.* Leipzig, bei Joh. Friedr. Hartknoch. 1824. gr. 8. 24 u. 319 S.* nebst 1 S. Druckfehler u. 4 Kpfrn. Tab. 3. 4, sc. J. F. Schröter. (2 Thlr.)

Rec. Rust und Casper krit. Repertor. für Heilk. Bd. 7. 1825. H. 2. S. 264–84; Pierer allg. medic. Annal. 1824. Apr. S. 514. 15.

449ᵃ. On the *use of the moxa, as a therapeutical agent.* Translated from the french, with notes, and an introduction, containing an history of the substance, by Rolley *Dunglison.* London, for T. and G. Underwoods. 1822. 8. 74 u. 148 S. (7 Sh. 6 d.)

Rec. London med. Repository Vol. 18. 1822. No. 105. Septbr. art. 2. p. 242–48; Edinb. med. and surg. Journ. Vol. 19. 1823. No. 74. Jan. art. 2. p. 118. 19.

449ᵇ. *New edit. Ibd.* 1824. 8.

450. Considérations *sur la fièvre jaune. Edit.* 2. Paris, chez Compère jeune. 1822. 8. 6 u. 42 S.

Vergleichung desselben mit der Cholera.

Rec. Nouv. Journ. de Méd. T. 13. 1822. Mars p. 277–79; Pierer allg. medic. Annal. 1822. Novbr. S. 1547; Gerson u. Julius Magaz. der ausl. Heilk. Bd. 3. 1823. S. 523 (Anzeige).

451ᵃ. *Clinique chirurgicale,* exercée particulièrement dans les camps et les hôpitaux militaires, depuis 1792 jusqu'en 1829. Paris, chez J. B. Baillière. 1830. 8. 3 Bde. nebst Atlas (24 Fr.) *T.* 1. 8 u. 19 u. 491 S. *T.* 2. 7 u. 560 S. *T.* 3. 7 u. 671 S. *Atlas* mit 30 Kpfrn.

Rec. Götting. gel. Anzeig. 1830. No. 197; Gerson und Julius Magaz. der ausl. Heilk. Bd. 21. (N. F. Bd. 1). 1831. Jan. u. Febr. S. 77–102 (Thl. 1), März u. Apr. S. 258–81 (2ter Thl.), S. 281–314 (3ter Thl.); Arch. gén. de Méd. T. 26. 1831. Juin p. 302. 3 (Anzeige);

Johnson med. chir. Review No. 29. 1831. Apr. to July p. 1–21. und daher in The Lancet Vol. 2. 1832. No. 411. July p. 608-12 (Auszüge); Friedreich Magaz. für Seelenkunde H. 4. 1830. art. 10. S. 125–54 (Heimweh; Auszug mit Anmerkungen und einer Epikrise von F. Amelung), H. 5. 1830. art. 9. S. 129–72 (Hirnverletzungen und dadurch herbeigeführte Störungen in den Hirnfunctionen; Auszug, mit Anmerkungen von F. Amelung); Gräfe und Walther Journ. für Chir. Bd. 15. 1831. H. 3. art. 3. S. 449–97 (Behandlung des Aneurysma des Herzens; Auszug von F. Amelung); Revue méd. franç. et étrang. 1831. T. 4. Novbr. p. 301–7 (procédé opératoire pour l'hydrocèle).

451b. *Deutsch: Chirurgische Klinik*, eine Sammlung von Erfahrungen in den Feldzügen und Militärhospitälern von 1792 bis 1829. Im Auszuge aus dem Französischen, mit einigen Anmerkungen herausgegeben von F. *Amelung*. Leipzig und Darmstadt, bei Carl Wilhelm Leske, 1831. gr. 8. 2 Bde. nebst 15 Abbild. (4 Thlr. 16 Gr.) Jeder Band enthält 1½ Tome des Originals.

***Bd.* 1. 1831. (eigentl. 1830). 14 u. 377 S.* (2 Thlr. 8 Gr.)**

A. Allgemeine Darstellung der *Wunden und* der *Schusswunden* insbesondere: 1) Wunden von blanken Waffen, S. 1. 2) Stichwunden, S. 4. 3) Gerissene Wunden, S. 4. 4) Wunden durch wüthende Thiere verursacht, S. 5. 5) Vergiftete Wunden, S. 10. 6) Schusswunden, S. 12. 7) Ecchymose bei Schusswunden, S. 14. 8) Wundfieber, S. 15. 9) Verletzungen der Nerven, S. 15. 10) Fremde Körper, S. 16. 11) Behandlung der Schusswunden, S. 19. 12) Erysipelas der Schusswunden, S. 21. 13) Abscesse oder Eiterergiessungen, S. 27. 14) Hospitalbrand, S. 27. 15) Gangrän, S. 29. 16) Tetanus, S. 31. B. *Kopfkrankheiten:* 17) Mechanische Verletzungen des Schädels und des Hirns selbst, S. 58. 18) Verletzungen des Hirns an seinen vordern und oberen Theilen, S. 61. 19) Verletzungen der Basis cranii, S. 62. 20) Verletzungen der mittleren und seitlichen Theile des Gehirns, S. 69. 21) Verletzungen der fibrösen und nervösen Theile der Kopfbedeckungen, und der Meningen, die zu bedeutenden Neurosen Anlass geben, S. 86. 22) Angabe der Fälle, in welchen die Trepanation unvermeidlich ist, S. 93. 23) Fälle, in welchen die Trepanation unnütz und schädlich ist, S. 116. 24) Gehirnbruch, S. 121. 25) Leberabscesse, als Folge von Kopfverletzungen, S. 123. 26) Schlagfluss, S. 132. 27) Verletzung des kleinen Gehirns beim Menschen, S. 134. 28) Heimweh, S. 145. 29) Aderlass an der Jugularvene, S. 158. 30) Aderlass an der Temporalarterie, S. 160. 31) Ueber die Nerven des animalischen Lebens, S. 161. 33) Verwundungen des äussern Ohrs, S. 164. 33) Mechanische Ursachen der Taubheit, S. 166. 34) Bemerkung über die Durchbohrung des Trommelfells, S. 170. 35) Wunden der Augenbraunen und der

Augenlieder, S. 171. 36) Anatomische Structur der Conjunctiva, S. 172. 37) Entzündung der Augenliederbindehaut, S. 173. 38) Verletzungen der Thränendrüse, S. 175. 39) Thränenfistel, S. 176. 40) Verletzungen des Augapfels, S. 179. 41) Bemerkungen über die Iris, S. 186. 42) Merkwürdige Verdunkelungen der Krystallinse, S. 190. 43) Entzündung der Regenbogenhaut, S. 192. 44) Physiologische Erklärung der Bewegungen der Pupille, S. 196. 45) Augenentzündung, besonders die endemische in Aegypten, S. 198. 46) Epilepsie, S. 212. 47) Wunden der Kinnbackenhöhlen, S. 231. 48) Brüche der Kinnladen, S. 232. 49) Wunden der Zunge, S. 238. 50) Ranula, S. 239. 51) Speichelfistel in den Wandungen der Mundhöhle, S. 241. 52) Vorfall des Zäpfchens, S. 243. 53) Exstirpation der Mandeln, S. 244. C. *Kropf:* 54) Aneurysmatischer Kropf, S. 247. 55) Parenchymatöser Kropf, S. 249. 56) Luft- oder Blasenkropf, S. 253. 57) Seröser Kropf der lymphatischen Drüsen, S. 255. 58) Scirrhus der Brüste, S. 261. D. Einige *Krankheiten des Uterus*, S. 264. 59) Krebs der Kinnladen, S. 270. 60) Wunden des Halses und der Kehle, S. 272. 61) Wunden der Speiseröhre, S. 287. E. Chirurgische *Krankheiten des Rumpfes*: 62) Einfache penetrirende Brustwunden, S. 298. 63) Penetrirte Brustwunden mit Verletzung der in den Wandungen dieser Höhle befindlichen Arterien, S. 300. 64) Lungenwunden mit Emphysem complicirt, S. 304. 56) Penetrirte Brustwunden mit Complication fremder Körper, S. 310. 66) Penetrirte Brustwunden mit Ergiessungen, welche resorbirt werden können, S. 321. 67) Penetrirende Brustwunden mit Ergiessungen, welche nicht resorbirt werden können, S. 329. 68) Operation des Emphysems, S. 331. 69) Wunden des Herzens und des Herzbeutels, S. 351. 70) Neue Methode, den Herzbeutel bei Ergiessungen in denselben zu öffnen, S. 360 ff.

Bd. 2. 1831. 8 u. 488 S.* (2 Thlr. 8 Gr.)

71) Verletzungen des Unterleibes; Bauchnath; Leberentzündung; Erschütterung des Unterleibes; von selbst entstandene Bauchwassersucht; fremde Körper in der Harrblase; Steinschnitt, S. 1. 72) Eingeklemmte Brüche, S. 120. 73) Wasserbruch, S. 139. 74) Krankheiten der männlichen Zeugungsorgane: Wunden, Entzündung, Neurose, Atrophie und Hypertrophie, Scirrhus und Krebs der Testikeln; Sarcocele, S. 150. 75) Fistula ani, S. 173. 76) Verletzungen der Blutgefässe, S. 177. 77) Aneurysma der Arterien und des Herzens, S. 184. 78) Luxation und Distortion, S. 261. 79) Hydrops articuli, S. 277. 80) Cartilaginöse Körper in den Gelenken, S. 279. 81) Tumor albus: Rhachialgie, Sacro-coxalgie, und Femoro-coxalgie, S. 286. 82) Moxa, S. 314. 83) Schröpfköpfe, S. 318. 84) Gelenkwunden, S. 320. 85) Fracturen, S. 341. 86) Amputationen, S. 379–488.

Rec. Hecker litt. Annal. der Heilk. Bd. 20. 1831. Juni art. 3. S. 156–71. (Bd. 1); Hufeland Bibl. der Heilk. Bd. 66. (Bd. 46). 1831. Juli S. 5–37 (Bd. 1), Bd. 67. (Bd. 47). 1832. Jan. S. 5–30 (Bd. 2).

451ª. *Andere Uebersetzung: Chirurgische Klinik*, oder Ergebnisse der von ihm, vorzüglich im Felde und in den Militair-Lazarethen, seit 1792-1829 gesammelten wundärztlichen Erfahrungen. Aus dem Französ. übersetzt und mit Anmerkungen versehen von Albr. *Sachs*. Berlin, bei Carl Friedr. Amelung. 1830. 31. 8. 3 Thle. (6 Thlr.). *Thl.* 1. 1830. 32½ Bog. nebst 2 Kpfrn. (2 Thlr.). *Thl.* 2. 1831. 29½ Bog. nebst 2 Kpfrn. (2 Thlr.). *Thl.* 3. 1831. 38½ Bogen nebst 5 Kpfrn. (2 Thlr.)

Rec. Beck allg. Repertor. der nst. Litt. 1831. Bd. 2. St. 1.

452ª. Copie d'un mémoire *sur le choléra morbus*, envoyé à St. Pétersbourg en Janv. 1831 pour le concours relatif à cette maladie épidémique. Paris, chez Desnonville. Le 2 Mai 1831. 8. 24 S.

Rec. Gerson und Julius Magaz. der ausl. Heilk. Bd. 22. (Bd. 2). 1831. Novbr. u. Decbr. S. 595; Revue méd. franç. et étrang. 1831. T. 4. Octbr. p. 154-57 (Auszug).

452ᵇ. *Mémoire sur le choléra morbus.* Paris, chez Baillière. 1831. 8. 43 S. (1 Fr. 50 Cent.)

Eine vermehrte Auflage.

Rec. Arch. gén. de Méd. T. 27. 1831. Septbr. p. 141.

452ᶜ. *Englisch:* A treatise upon *cholera morbus*; from the french by Henry *Paterson*. Dublin, 1831. 8. 29 S.

Rec. Edinb. med. and surg. Journ. Vol. 37. 1832. No. 110. Jan. art. 3. p. 179-210 (mit andern Schriften).

453ª. Notice d'un mémoire ayant pour titre: Observations sur les *bons effets du Moxa, sécondé par l'application de l'ammoniaque, in Mém. de la Soc. méd. d'Émulation de Paris* T. 1. An 6. (1798). p. 199. 200.

453ᵇ. *Deutsch:* Samml. für Aerzte Bd. 20. St. 3. 4. 1803. S. 482-84.

454ª. Observation sur un *hydro-thorax singulier, ibd.* T. 6. An 14. (1806). p. 354-67.

Der Thorax enthielt 16 Pinten Wassers.

454ᵇ. *Deutsch:* Harless N. Journ. der ausl. medic. chir. Lit. Bd. 6. 1806. St. 2. art. 4. S. 136-50, nebst Zusatz von Harless.

Extr. Allg. medic. Annal. 1807. Apr. S. 329-33.

455. *Plaies faites par les animaux enragés, ibd.* p. 376-83.

456. Notice *sur l'Oschéo-Chalasie;* pour faire suite au mémoire relatif à cette maladie, inséré dans une relation chirurgicale de l'armée d'Orient, sous le nom de sarcocèle, *ibd.* An 8. 1816. P. 2. p. 725. *Vergl.* No. 446. (7), und No. 447. (23).

457. Notice sur *les effets des balles perdues dans les cavités du thorax;* pour faire suite au mémoire relatif à l'opération de l'empyème, No. 447ª. T. 3. p. 442, *ibd.* p. 732.

Extr. Sédillot Journ. gén. de Méd. T. 58. p. 214.

458. Mém. sur une *atrophie des testicules* observée *en Egypte;* extrait *in Bull. de la Soc. philomat.* An 11. (1803). p. 132. *Vergl.* No. 446. (5).

459. Note sur des espèces de *sangsues avalées et arrêtées dans* les différens parties de *la gorge, ibd.* p. 151. *Vergl.* No. 447ᵇ. (18).

460. Note sur la prétendu *ver de Guinée en Afrique, ibd.* An 12. (1804). p. 178.

461. Observations *sur l'inoculation de la blennorrhagie* dans les cas des répercussions subites de cet écoulement, quand elles sont accompagnées d'accidens graves, *ibd.* p. 185.

462. Note sur un *déplacement du coeur, par suite d'hydrothorax,* et sur l'état du malade à la suite de l'opération de l'empyème, *ibd.* p. 216.

463. *Expériences du galvanisme* faite avec succès *après l'amputation* de la cuisse d'un homme, *ibd. Nouv. Bull.* T. 1. 1809. p. 52.

464. Sur une *baguette de fusil qui a traversé le crâne* d'un soldat, et qui est restée enclavée deux jours, sans produire d'accidens graves, *ibd.* p. 95.

465. Observations sur une *vice de conformation dans les voies urinaires* dans un enfant, *ibd.* p. 113.

466. Notice sur les *corps cartilagineux libres* et flottans *dans quelques articulations* ginglymoides et surtout au genou, *ibd.* T. 2. 1810. p. 182.

467. Note *sur le tétanos;* extrait lu dans l'Instit. le 12 Août 1811, *ibd.* T. 3. 1811. p. 393.

468. Réflexions sur la *nature du croup,* et sur ses résultats, *ibd.* T. 3. No. 54. 1812. p. 52.

Extr. Annal. de la Soc. de Méd. prat. de Montp. T. 28. p. 192.

469. Observation d'une *blessure du cerveau*, suivie de la paralysie des muscles intrinséques du larynx, et d'une lésion singulière de la respiration, *ibd.* 1815. p. 147.

470. Observations sur *les propriétés de l'iris, ibd.* 1817. p. 134. *Vergl.* No. 448. (3).

Extr. Meckel Deutsch. Archiv für Physiolog. Bd. 4. 1818. H. 1. art. 15. S. 128. 29.

471ª. Mémoire *sur la plique, in Mém. près. à l'Institut des Sc. Mathém. et Phys.* T. 2. p. 203.

Extr. Graperon Bull. des Sc. méd. T. 1. p. 295.

471ᵇ. Bemerkungen *über den Weichselzopf*, in dem letzten Polnischen Feldzug angestellt, (Bull. des Sc. méd. publ. par la Soc. méd. à Paris. Févr. 1808), *in Harless N. Journ. der ausl. medic. chir. Litt.* Bd. 8. 1808. St. 2. S. 144-48.

472. Notice physiologique *sur les nerfs de la vie animale;* avec une planche représentant le télégraphe électrique de M. S. Th. Sömmerring, *in Tartra Bull. des Sc. méd.* T. 5. p. 217.

473. Notice sur une *blessure du péricarde* suivie d'hydropéricarde, *ibd.* T. 6. p. 255.

474. *Notice sur l'anevrisme;* extrait, *in Leroux Journ. de Méd.* T. 10. An 13. Prair. (Juin 1805). Bull. No. 9. p. 116-20.

475. Mémoire *sur l'épilepsie*, suivie de plusieurs observations; extrait par C. *Duméril, ibd.* T. 21. 1811. Bull. No. 1. p. 19-24. *Vergl.* T. 22. 1811. No. 2. Août p. 160. 61 (Bemerkungen von Bidault-de-Villiers).

476. Notice sur *l'extraction des corps étrangers qui compliquent les plaies d'armes à feu*; extrait, *ibd.* Bull. No. 7. p. 135-41.

477. Notice et Observation: 1) *sur les anévrismes variqueux;* 2) sur un *anévrisme faux consécutif*, guéri par l'opération; extrait, *ibd.* T. 23. 1812. Bull. No. 2. p. 25-33.

478. Instruction sur la *manière dont les pansemens doivent être faits dans les armées, ibd.* T. 28. 1813. No. 1. Septbr. p. 106-10.

479. Mémoire sur les *plaies de la vessie, faites par armes à feu*, et sur certains corps étrangers restés dans ce viscère, *ibd.* T. 30. 1814. Bull. No. 7. p. 148-50.

Extr. Journ. gén. de Méd. T. 55. p. 110 (von J. V. F. Vaidy).

480. Observation sur une *paralysie complète de la bouche* et *de la gorge*, survenue *à la suite d'une plaie pénétrante du crâne*, *ibd.* T. 34. 1815. No. 2. Octbr. p. 180-82.

481. Notice sur certaines *plaies d'armes à feu, accompagnées de circonstances particulières*, *ibd.* T. 35. 1816. Bull. No. 2. p. 28-38.

Extr. Medic. chir. Zeit. 1816. Bd. 4. No. 86. S. 108, und daher in Archiv für thier. Magnetism. Bd. 1. 1817. St. 1. S. 185-87 (von Kieser); Nasse Zeitschr. für psychische Aerzte Bd. 3. 1820. H. 4. S. 878-83 (mit No. 483).

482. Note sur *l'amputation de la cuisse à son articulation supérieure*, *ibd.* T. 38. 1817. Bull. No. 3. 4. p. 315-18.

483ª. Sur une *plaie de la tête accompagnée de phénomènes singuliers*, *ibd.* T. 39. 1817. Bull. No. 7. p. 456-58.

Extr. Annal. de la Soc. de Méd. pratiq. de Montpell. Sér. 2. T. 1. p. 316; Meckel Deutsch. Archiv für Physiol. Bd. 4. 1818. H. 1. art. 1. S. 96. 97; Nasse Zeitschr. für psychische Aerzte Bd. 3. 1820. H. 4. S. 878-83 (mit No. 481).

483ᵇ. *Deutsch:* Rust Magaz. für Heilk. Bd. 5. 1819. S. 318-20 (von Heusinger).

484. *Mit Percy:* Sur une *ophthalmie* causée *par la présence d'un ver*, introduit dans l'épaisseur de la conjonctive; lue à la Soc. le 15 Avr. 1806, *in Sédillot Journ. gén. de Méd.* T. 26. 1806. Juin No. 118. p. 145-49.

Extr. Giorn. della Soc. med. chir. di Parma Vol. 1. p. 75.

485. Observations *sur les plaies par armes à feu*; lues à la Soc. le 19 Août 1806, *ibd.* T. 27. 1806. Septbr. No. 121. p. 44-52.

486. Observations *sur quelques accouchemens difficiles*, rendus par un volume d'air raréfié et contenu dans la matrice, *in Annal. de la Soc. de Méd. de Montpellier* T. 1. P. 1. p. 191.

487. Observation sur une *opération césarienne, ibd.* T. 22. p. 278.

488. Efficacité de *l'eau de goudron et du baume de Copahu contre les ulcères et les écoulemens muqueux, ibd.* T. 26. p. 292.

489. *Mit Méjan und Murat:* Observations sur *les effets du sulfure de potasse dans le croup, ibd.* T. 30. p. 163-74.

490. *Artikel im Dict. des Sc. médicales.*

1) *Aiguille,* T. 1. 1812. p. 205-11, nebst 1 Kpfr.
2) *Foie,* T. 16. 1816. p. 139-49.
3) *Moxa,* T. 34. 1819. p. 459-74. s. No. 448. (1).

491. Observation sur un *emphysème traumatique général;* précédée de quelques réflexions sur les effets de cet accident, et les préceptes à suivre pour en prévenir les suites funestes, *in Journ. univers. des Sc. méd.* T. 9. 1818. No. 26. Févr. Bull. p. 245-53.

492. *Operation for emphysema,* (Bull. de la Fac. de Méd. de Paris 1818. No. 1), *in London med. Repository* Vol. 10. 1818. No. 59. Novbr. p. 426-29.

493. Observation sur une *plaie pénétrante à la poitrine,* avec des phénomènes singuliers, *in Nouv. Journ. de Méd.* T. 1. 1818. Bull. No. 1. p. 10-17.

494. Précis de plusieurs *observations d'anévrisme;* suivi de réflexions sur quelques phénomènes singuliers, qui se sont offerts chez les sujets de ces observations, *ibd.* T. 4. 1819. Bull. No. 1. p. 271-94.

Extr. Sédillot Journ. gén. de Méd. T. 66. (Sér. 2. T. 5). p. 397.

495. Notice sur la *luxation de la cuisse;* suivie d'une observation remarquable sur celle appelée *en haut et en avant, ibd.* Févr. p. 132-38.

496. Sur les *plaies pénétrantes de la poitrine;* extrait, *ibd.* T. 7. 1820. Bull. No. 3. p. 85-88.

497. Note *sur la grénouillette;* lue à la Soc. philomat. le 8 Avril 1820, *ibd.* Avril p. 292-98.

498. *Amputation du bras dans l'article, pour un anévrysme faux* consécutif, *ibd.* T. 8. 1820. Bull. No. 8. p. 254-57.

499. Observation sur *l'extirpation d'une tumeur à la máchoire inférieure* et au cou, *in Journ. compl.*

du Dict. des Sc. méd. T. 3. 1819. Cah. 10. Avril p. 132-35.

500. Observations *sur des hernies accompagnées d'autres maladies graves*; suivies de quelques réflexions sur ces complications, *ibd.* T. 5. 1819. Cah. 20. Févr. (1820). p. 315-21.

501. Observation *sur une plaie d'arme blanche à la poitrine*; suivie de réflexions sur *les effets de l'opération de l'empyème*, que cette blessure a nécessitée, et de plusieurs autres observations remarquables *sur des plaies analogues, ibd.* T. 6. 1820. Cah. 23. Mai p. 193-214.

502. Observation sur une *plaie pénétrante de la poitrine*, avec quelques réflexions sur *les causes de l'emphysème, ibd.* T. 7. 1820. Cah. 25. Juil. p. 89-91.

503. Notice sur la *rupture du col du fémur;* suivie de quelques réflexions sur la *formation du cal dans les fractures* en général, *ibd.* T. 8. 1820. Cah. 30. Décbr. p. 97-119, nebst 1 Kpfr., pinx. et del. Ambroise Tardieu.

504. Notice sur les *plaies de la face*; suivie de quelques observations curieuses, *ibd.* T. 9. 1821. Cah. 35. Mai p. 193-98, nebst 1 Kpfr., sc. Ambroise Tardieu.

505. Considérations *sur la fièvre jaune, ibd.* T. 10. 1821. Cah. 38. Août p. 112-26.

Extr. Gerson und Julius Magaz. der ausl. Heilk. Bd. 2. 1821. Novbr. und Decbr. art. 5. S. 515–19 (p. 118: Ansicht von der Hundswuth; von Julius).

506. Notice sur un *tétanos traumatique partiel, ibd.* T. 12. 1822. Cah. 45. Mars p. 23-35.

507. Notice sur une *cause particulière de surdité*, inconnue jusqu'à ce jour; suivie d'observations, *ibd.* T. 13. 1822. Cah. 52. Octbr. p. 308-12, nebst 1 Kpfr.

508. Notice sur les *hernies congéniales*; suivie d'une observation remarquable sur cette espèce de hernie, qui a nécessité *l'opération du bubonocèle, ibd.* T. 17. 1823. Cah. 65. Novbr. p. 82-91.

509. Mémoire sur une *nouvelle manière de* réduire ou de *traiter les fractures des membres com-*

pliquées de plaies, *ibd.* T. 20. 1824. Cah. 79 Janv. (1825). p. 193-200.

Extr. Otto nye Hygæa Bd. 6. 1825. Novbr. S. 380-82.

510. Projet de *rapport* communiqué au Commission de l'Acad. Roy. de Méd. établie *pour traiter la question relative à la peste et à la fièvre jaune*, *ibd.* T. 22. 1825. Cah. 88. Octbr. p. 367-72.

511. Ueber *die Aegyptische Ophthalmie.* Ein Sendschreiben an C. F. Gräfe vom 10. Octbr. 1819; aus dem Französ. übersetzt von *Jüngken*, *in Gräfe und Walther Journ. der Chir.* Bd. 1. 1820. H. 1. art. 7. S. 177-80.

512. Mémoire *sur les scrophules*, accompagné de quelques *réflexions sur le traitement du cancer*, *in Hufeland Traité de la maladie scrophuleuse;* trad. par J. B. Bousquet. (Paris, 1820. 8). s. Bd. 9. No. 1352[d].

513. Observation sur une *plaie d'arme blanche à la région inguinale*, avec division de la veine saphéne à sa jonction dans le crurale, *in Nouv. Journ. de Méd.* T. 11. 1821. Mai p. 25-29.

514. Beobachtung der *Folgen eines Stichs in die Hirnmasse*, (Bull. de la Faculté de Méd. de Paris 1821. No. 2. 3), *in Gerson und Julius Magaz. der ausl. Heilk.* Bd. 2. 1821. Juli u. Aug. S. 168-70 (von Julius).

515. Von einem *Verfahren, den Stein in der Blase zu zerstören*, (Nouv. Journ. de Méd.; Journ. complém. 1822. Sepbr.), *ebd.* Novbr. u. Decbr. S. 549. 50 (von Gerson).

516. Ueber einige *pathologische Erscheinungen bei Verletzung und Vereinigung der Nerven*, (Revue méd. 1824. Mars) *ebd.* Bd. 8. 1824. Juli u. Aug. S. 149-51 (von Gerson).

517. Merkwürdiger *Fall aus der Chirurgia legalis*, *in Froriep Notiz. aus der Natur- und Heilk.* Bd. 1. 1821. No. 15. Novbr. S. 236-38.

Napoleon verlangte zu wissen: ob ein Unterschied zwischen selbst zugefügten und gegen seinen Willen erhaltenen Schusswunden angegeben werden könnte.

518. Lähmung der einen Hälfte der Sehnerven-

haut, *Amaurosis dimidiata, ebd.* No. 17. Decbr. S. 269-71.

519. *Bruch des Unterschenkels bei den gymnastischen Uebungen;* unveränderlicher Verband, *ebd.* Bd. 27. 1830. No. 5. (No. 577). März S. 77-79.

520. *Bemerkungen über die Epilepsie,* nebst mehreren Beobachtungen über die *Verletzungen der Schädelknochen,* welche diese Krankheit hervorbringen können, (Revue méd. Ann. 3. T. 8. 1822. Juil.); mitgetheilt von *Scheibel, in Horn Archiv für medic. Erfahr.* 1822. Novbr. u. Decbr. art. 30. S. 523-55.

Extr. Gerson und Julius Magaz. der ausl. Heilk. Bd. 4. 1822. Septbr. und Octbr. S. 334-47 (von Julius).

521. *L'opération de l'empyème,* avec succès; mémoire présentée à l'Acad. Royale des Sc. le 5 Août 1822. Rapport par *Chaussier, in Arch. gén. de Méd.* T. 2. 1823. Juin p. 299. 300.

522. *Fracture de l'os frontal,* causée par un coup de sabre; lu à l'Acad. de Chir. dans la séance du 14 Octbr. 1824, *ibd.* T. 6. 1824. Novbr. p. 461. 62.

523. Notice sur quelques *phénomènes pathologiques observées dans la lésion des nerfs, et dans leur cicatrisation, in Revue médicale. Auch in* Journ. de cliniq. l'Hôtel-Dieu etc. 1824. Mars. *Auch einzeln.* Paris, 1824. 8.

Extr. Horn Archiv für medic. Erfahr. 1824. Juli u. Aug. S. 159-62.

524. Substance of *observations,* communicated to the philom. Soc. of Paris, *relative to a wound of the head, in Edinb. Journ. of med. Sc.* Vol. 1. 1826. No. 1. Jan. art. 10. p. 68-70.

525. *Operations de la taille;* mém. lu à l'Acad. Roy. de Méd. le 10. Novbr. 1825, extrait *in Bull. des Sc. méd.* T. 7. 1826. Mars p. 271.

526. Note sur *une anomalie de la vision, in Le Globe* 1826. T. 3. No. 65.

Extr. Bull. des Sc. méd. T. 9. 1826. Novbr. art. 144. p. 224.

527. *Rupture de l'aorte, in Bibl. méd.*

Extr. London med. Repository Vol. 26. 1826. Decbr. p. 538.

528. Bemerkung über die *Regeneration der Nerven im Amputationsstumpfen,* (Annal. des Sc. natur.

T. 10. 1827. Avr. p. 439), *in Heusinger Zeitschr. für organ. Physik* Bd. 2. 1828. H. 3. März art. 7. S. 320-22.
Extr. The Lancet Vol. 12. 1827. No. 303. p. 490. 91.

529. Rapport to the Institut nationale Apr. 25th 1831 *on the lithontritic operations of* Mr. *Civiale*, of the hospital Necker, (Lancette franç.), *in The Lancet* Vol. 2. 1830. 31. No. 403. Mai p. 229.

530. *Preservation of the arm after the destruction of its upper part*, (Gaz. méd.), *ibd.* p. 232.

531. *Sygdomme i Hjertet behandlede med Moxæ*, (Medic. chir. Review 1830. Octbr.); Auszug, *in Bibl. for Læger* Bd. 13. 1830. No. 4. S. 392. 93.

532ª. Seine *Methode, Fracturen mit Zerschmetterung zu behandeln;* mitgetheilt von Joh. Fd. *Koreff, in Rust Magaz. für Heilk.* Bd. 35. 1831. H. 1. art. 11. S. 185. 86.

532ᵇ. *Dänisch:* Bibl. for Læger Bd. 16. 1832. No. 1. Jan. S. 94. 95.

533. *Mittheilungen:* 1) *In Sédillot Journ. gén. de Méd.* T. 17. An 11. (1803). No. 81. p. 18-24, s. *Roult;* T. 23. An 13. No. 108. Fruct. (Septbr. 1805). p. 349-72, s. *Lefaucheux;* T. 28. 1807. Janv. No. 125. p. 48-55, s. *Richard.* 2) *In Leroux Journ. de Méd.* T. 21. 1811. Bull. No. 4. p. 87. 88, s. *Alard;* T. 37. 1816. Bull. No. 10. p. 264-66, s. *Frétau;* T. 40. 1817. Bull. No. 9 et 10. p. 534-44, s. *Moulaud.* 3) *In Nouv. Journ. de Méd.* T. 2. 1818. Bull. No. 6. p. 131-38, s. *Gendron.* 4) *In Arch. gén. de Méd.* T. 24. 1830. Décbr. p. 612-14, s. *Delpech.*

214. Larrey, fils (Hippolyte), zu Paris, Arzt am Militair-Hospitale Gros-Caillou.

534ª. *Relation chirurgicale des événemens de Juillet* 1830, à l'hôpital militaire du Gros-Caillou. Paris, chez Béchet jeune. 1831. 8. (3 Fr., postfrei 3 Fr. 50 Cent.)
Rec. Revue méd. franç. et étrang. 1831. T. 2. Mai p. 322. 23 (von Dupuytren).

534ᵇ. *Edit. 2. précédée du rapport de Dupuytren* à l'Institut. *Ibd.* chez Gabon. 1831. 8. (3 Fr. 50 Cent.)

535ª. *Aperçu chirurgical sur les journées de Juil.* 1830; lu à l'Acad. Roy. de Méd. le 31 Août 1830, *in Arch. gén. de Méd.* T. 24. 1830. Septbr. p. 140. 41.

535ᵇ. *Deutsch:* Froriep Notiz. aus der Natur- und Heilk. Bd. 29. 1830. No. 5. (No. 621). Decbr. S. 71-80, No. 6. (No. 622). S. 93. 94 (Klinik des Spitals Gros-Caillou).

536. *Fracture, coup de feu; extirpation du bras, ibd.* T. 25. 1831. Févr. p. 279.

537. *Blessure du péricarde et du coeur*, (Gazette méd. 1830. Décbr.), *ibd.*

Extr. Americ. Journ. of med. Sc. Vol. 8. 1831. No. 15. Mai p. 247.

538. *Squelette vivant, ibd.* p. 280.

215. Larrieu (J . . B . . B . .), zu . . .

539. Essai *sur la gonorrhée vénérienne, et sur quelques suites* qu'entraine le mauvais traitement de cette maladie. Paris, 1807. 4.

216. Larrieu . . . zu Damasan im Départ. de Lot-et-Garonne.

540. Observations *sur l'efficacité de la ciguë, in Leroux Journ. de Méd.* T. 4. An 10. Prair. (Juin 1802). p. 267-75.

Larroque (Joseph Brice de), s. Brice.

217. Larrouture . . . zu Bayonne, Doyen des médecins; vorher Arzt bei der Armee in Italien.

541ª. Réflexions sur une *opération césarienne* faite à Bayonne, *in Journ. de Méd.* T. 68. 1786. Août p. 297-306, Septbr. p. 456-67.

541ᵇ. *Deutsch:* Busch Lucina St. 1. 1787. art. 4. S. 71-91 (von Joh. Dav. Busch).

218. Larsen (Jens Heinrich), zu Holbeck, Philos. et Theol. Dr., charact. Professor seit 1813, Pastor zu Holbeck und Mehrlöse auf Seeland. Er ist geb. zu Nykjöbing auf Seeland, d. 3. Mai 1773, Sohn eines Kaufmanns, besuchte die Schule zu Rothschild, studirte seit 1792 die Theologie zu Copenhagen, war seit 1801 Capellan zu Kjöbelöv und Win-

debye auf Laland, seit 1808 zweiter Capellan bei der Domkirche in Aarhuus, seit 1815 Hauptprediger in Slangerup auf Seeland, und seit 1816 Hauptprediger der Domkirche in Aarhuus.

Im Staatskalender heisst er Jens, bei Nyerup Johann.

542. *Bör Præsten paa Landet befatte sig med medicinsk Praxis? in Fallesen theolog. Maanedskr.* Bd. 11. S. 327-76.

Andere Schriften, s. Nyerup Litt. Lexic. 1820. S. 335. 36.

219. Lartigue (C . .), zu Bordeaux, Pharmaceut.

543. Observation *sur le muriate de baryte, in Journ. de la Soc. des Pharm. de Paris* T. 1. p. 366.

544. *Ueber die Essignaphta*, (Journ. de la Soc. des Pharm. de Paris An 2. No. 1. An 6. p. 348), *in Trommsdorff Journ. der Pharm.* Bd. 8. 1800. St. 1. S. 456-61.

545. Observations chim. pharm. *sur l'acidule tartareux soluble*, et procédé pour le préparer, *in Capelle Journ. de la Soc. de santé et d'hist. natur. de Bordeaux* T. 3. p. 285.

546. *Procédé pour préparer* d'une manière constante *le tartrite de potasse antimonié* (tartre stibié), sans employer le verre d'antimoine, *in Recueil périod. de la Soc. de Santé* (de Méd.) T. 1. An 5. (1797). p. 474-81.

547ª. *Examen chimique de l'écorce sèche de sain-bois* (Daphne-mezereum ou Thymelaea Linn.); entrepris dans les vues de connaître la nature du *principe irritant qu'elle renferme*, et de déterminer la manière de faire la *pommade de sain-bois*, *ibd.* T. 33. p. 178.

Extr. Bull. de Pharm. 1809. Mars p. 129, und daher in Trommsdorff Journ. der Pharm. Bd. 18. 1809. St. 1. S. 430-34 (von Fried. Trommsdorff); Leroux Journ. de Méd. T. 16. 1808. No. 6. Décbr. p. 483. 84 (pommade de garou), und daher in Allg. medic. Annal. Supplementbd. 1801-10. H. 6. 1812. S. 529. 30.

547ᵇ. Composition de *l'huile de sain-bois*; composition de la *pommade de sain-bois*: pommade utile

pour entretenir la suppuration, occasionnée par des vésicatoires ou par des cautères, et bien supérieure à la pommade faite avec la poudre des cantharides, *in Annal. de la Soc. de Méd. de Montpellier* T. 18. p. 318.

548. *Mit Mandel und N. Vauquelin: Analyse de l'eau ou essence de Mettemberg*, présentée par son auteur comme un spécifique pour la gale, *in Annal. de le Soc. de Méd. de Montpellier* T. 20. p. 323.

220. Lartigue (F . .), zu . . .

549ª. Observations sur *l'esprit de Mindererus* (acétate ammoniacal liquide), et moyens proposés pour régulariser sa préparation, afin qu'il soit le même dans toutes les pharmacies, *in Annal. de la Soc. de Méd. de Montpellier* T. 16. (Hist. T. 4). p. 190.

549ᵇ. Note *sur la préparation de l'acétate d'ammoniaque*, (esprit de Mindererus), *in Annuaire de la Soc. de Méd. du Départ. de l'Eure* 1808. p. 66.

Larue (de), s. Delarue.

221. Larue (J . .), zu . . .

550. Remarques sur *l'épidémie catarrhale*, qui a régné pendant *l'hiver de* 1806. Paris, 1806. 4.

222. Laruelle . . . zu . . .

551. Observations *sur le ratanhia.* Paris, 1817. 8.

223. Larussac . . . zu . . . Dr.

552. *Innere Brucheinklemmung*, veranlasst durch das Hinauftreten eines Theils des Quergrimmdarms durch eine Oeffnung *im Zwerchfell*, (Giorn. patologico-medico chir. di Palermo), *in Horn Archiv für medic. Erfahr.* 1831. Mai u. Juni S. 551-53.

Extr. Revue méd. 1830. Décbr., und daher in Americ. Journ. of med. Sc. Vol. 8. 1831. No. 15. Mai p. 245.

224. La Sagras (Ramon de), zu Havanna.

553. *Giebt heraus:* Annales de Ciencias, Agricultura, Comercio y Artes.

554. *Fall von frühzeitiger Mannbarkeit* bei einer Schwarzen, (Annal. de Ciencios, etc. 1827. Septbr.),

in Gerson und Julius Magaz. der ausl. Heilk. Bd. 20. 1830. Novbr. u. Decbr. S. 479. 80 (von Julius).

Lasalle (Ant. Durat), s. Durat.

Lasalle (Ch. Jean de), s. Delasalle.

225. Laschke . . . zu . . . Kgl. Preuss. Kreischirurgus.

Wahrscheinlich verschieden vom Bataillonsarzt Laschke, welcher am 29. Aug. 1828 starb, s. Rust Magaz. der Heilk. Bd. 28. 1828. H. 2. S. 383.

555. *Hydrophobia spontanea vor Schreck, in Hufeland Journ. der Heilk.* Bd. 63. 1826. Juli S. 38-44.

Laserre, s. Dutasta-Laserre.

226. Laseure . . . zu Paris.

556ª. *Annuarium medicum* ad usum academiae Parisiensis. Parisiis, 1816. 16. 99 S.

556ᵇ. *Annuarium secundum. Ibd.* 1817. 16. 135 S.

227. Laskey (John), zu . . . Capitain.

557. General *account of the Hunterian museum at Glasgow.* Glasgow, 1813. 8. (6 Sh.)

228. Lasnaveres (F . . L . .), zu . . .

558. Diss. *sur le panaris.* Paris, 1804. 4. 12 S.

229. Laso (Don Francesco Xavier), zu Cadix.

Nach einer andern Angabe *Lazo.*

559ª. **Exposicion historico del monstruo* que nacio el dia 30de Mayo proximo anterior en la calle de Sopranis de esta ciudad. Formada por una comision de la Sociedad medico-quirurgica de Cadiz, con arreglo a las observaciones hechas durante su vida, y al resultado de la inspeccion del cadaver; presentada y leida a la misma Sociedad en sesion extraordinaria que celebro el dia 8 de corriente. Con privilegio exclusivo. Cadiz, en la imprenta de Don Jose Niel. 1818. 4. mit Kpfrn.

Dies zusammengewachsene Zwillingspaar lebte 5 Tage.

559ᵇ. /*Deutsch:* Gumprecht und Gerson Hamb. Magaz. für ausl. Litt. der Heilk. Bd. 3. 1818. St. 4. Octbr. S. 275-88, nebst 1 Kpfr.

560. Colleccion de *inspecciones anatomicas relativas à la fièvre amarilla.* Cadiz, 1821. 4. 8 u. 64 S.

Rec. Gerson und Julius Magaz. der ausl. Heilk. Bd. 5. 1823. S. 50-55 (mit einer andern Schrift).

561. *Nachrichten vom gelben Fieber in Cadix.* Entwurf zur Eintheilung und Anordnung des Werkes, nebst des dritten und fünften Hauptstückes; nach seinem Manuscript aus dem Spanischen übersetzt von *Julius, in Gerson und Julius Magaz. der ausl. Heilk.* Bd. 1. 1821. Jan. u. Febr. art. 2. p. 12-49.

562. Beitrag *zur Geschichte der Kuhpocken,* (Period. de la Soc. med. quir. de Cadiz Vol. 1. No. 1. p. 85-88), *ebd.* März u. Apr. art. 1. p. 381-83 (von Julius).

230. Lassabe . . . zu . . .

563. Diss. *de utero inverso.* Parisiis, Anno 13. (1805).

231. Lassaigne (J . . L . .), zu Paris, Préparateur du cours de Chimie à l'École Royale vétérinaire.

564. *Mit Leuret:* Recherches physiolog. et chimiq. pour servir *à l'histoire de la digestion.* Paris, 1825. 8. s. *Leuret.*

565. *Abrégé élémentaire de chimie,* considérée *comme science accessoire de la médecine, de la pharmacie et de l'histoire naturelle.* Paris, chez Béchet jeune. 1829. 8. 2 Bde. 19 u. 1160 S., nebst Atlas orné de 5 planches et 15 tableaux synoptiques, où sont des figures. (16 Fr., postfrei 19 Fr.)

Rec. Annal. d'Hygiène publiq. T. 2. 1829. P. 1. No. 3. Octbr. p. 240; Arch. gén. de Méd. T. 21. 1829. Décbr. p. 640.

566. *Mit* A. *Chevallier:* Analyse d'une *concrétion trouvée dans la fosse naviculaire de la tête du pénis d'un cheval, in Sédillot Journ. gén. de Méd.* T. 69. (Sér. 2. T. 8). p. 77.

567. Examen chimique d'une *liqueur trouvée dans l'utérus d'une jument, morte à la suite d'une inflammation de cet organe, ibd.* 222.

568. *Calculs trouvé dans la vessie d'un chien*, T. 72. (Sér. 2. T. 11). p. 284.

569. *Analyse du foie d'une jument malade, ibd.* p. 284.

570. *Tuberculaires miliaires* trouvées dans le foie *d'une brébis, ibd.* p. 285.

571. *Mit* A. *Chevallier: Analysis of the Chenopodium olidum*, (Journ. de Pharm. T. 3. 1817. Septbr. p. 412), extr. *in Thomson Annals of Philos.* Vol. 12. 1818. No. 69. Septbr. p. 231. 32.

572. *Zerlegung der Früchte der Annona tribola*, (l. c. T. 3. p. 114), *in Trommsdorff N. Journ. der Pharm.* Bd. 3. 1819. St. 2. S. 309-13.

573. *Zerlegung des Harns vom zahmen Schweine*, (l. c. 1819. p. 174), *ebd.* Bd. 4. 1820. St. 1. S. 233-35.

574. Ueber die *Veränderung, welche die Stärke durch ein schwaches Rösten erleidet, ebd.* St. 2. S. 151-53.

575. *Mit* H. *Feneulle: Zerlegung der Haselwurzel*, (Journ. de Pharm. T. 6. p. 561), *ebd.* Bd. 5. 1821. St. 2. S. 71-77, s. Bd. 6. No. 1363.

576. *Mit* A. *Chevallier:* Chemischo *Untersuchung der Excremente des Delphins*, rücksichtlich des Ambers, (Annal. du Muséum d'Hist. natur. T. 19. p. 1), *ebd.* Bd. 6. 1822. St. 2. S. 336-42, s. Bd. 4. No. 731.

577ª. Observations sur la *nature de l'acide contenu dans les tiges de la rhubarbe* (Rheum rhaponticum), *in Annal. de Chim. et de Physiq.* T. 8. 1818. Août p. 402-6.

577ᵇ. *Deutsch*: 1) Schweigger Journ. für Chem. und Physik Bd. 24. 1818. H. 3. S. 320-24 (von Hofmann). 2) Trommsdorff N. Journ. der Pharm. Bd. 3. 1819. St. 1. S. 158-64.

578. *Analyse de plusieurs calculs et concrétions trouvés dans différens animaux, ibd.* T. 9. 1818. Novbr. p. 324-29.

1) Calcul trouvé dans la vessie d'un chien, p. 324-26. 2) Calculs urinaires du boeuf, p. 326. 3) Calcul salivaire d'une vache, *ibd.* 4) Concrétion trouvée dans le canal salivaire d'un cheval, *ibd.* 5) Concrétion qui s'était formée dans le cerveau d'un che-

val, p. 327. 6) Concrétions formées dans le poumon d'une vache affectée de la phthisie pulmonaire, p. 328. 7) Concrétions trouvées dans un kyste situé dans le mésentère d'un taureau attaqué de la phthisie, *ibd.* 8) Matière qui était renfermée dans un squirrhe trouvé dans le mésocolon d'une jument, p. 329.

Extr. Meckel Deutsch. Archiv für Physiol. Bd. 5. 1819. H. 2. art. 2. S. 233-36.

579ª. *Analyse des hippomanes*, trouvés dans le liquide contenu *dans la membrane* de l'utérus de la vache, appelée *allantoïde*, *ibd.* (Annal. de Chim. et de Physiq. T. 10. 1819. Févr. p. 200-3.

Extr. Meckel Deutsch. Archiv. für Physiol. Bd. 5. 1819. H. 2. art. 4. S. 243. 44.

579ᵇ. *Deutsch:* Trommsdorff N. Journ. der Pharm. Bd. 4. 1820. St. 1. S. 245-49.

580ª. Expériences sur le *nouvel acide produit par la distillation de l'acide sorbique*, (der Vogelbeersäure), *ibd.* T. 11. 1819. Mai p. 93-97.

580ᵇ. *Deutsch:* Trommsdorff N. Journ. der Pharm. Bd. 4. 1820. St. 2. S. 231-37.

581. *Mit* A. *Chevallier*: *Analyse de la bile du* Coaïta fauve, Ateles-arachnoïdes, (Geoffroy Ann. du Muséum T. 13. p. 9), *ibd.* p. 104-6.

582. *Mit* H. *Feneulle:* Sur un *nouvel alcali végétal* (*Delphinin*), *ibd.* Juin p. 188-90, s. Bd. 6. No. 1360.

583ª. *Examen chimique du kermes végétal* (Coccus ilicis), insecte de l'ordre des hémiptères, (Journ. de Pharm. T. 5. p. 435), *ibd.* T. 12. 1819. Septbr. p. 102. 3.

583ᵇ. *Deutsch:* Trommsdorff N. Journ. der Pharm. Bd. 4. 1820. St. 2. S. 467-69.

584ª. *Mit* H. *Feneulle: Analyse de la staphisaigre* (der Stephanskörner), Delphinium staphysagria de Linnée, de la polyandrie trigynie, famille des renonculacées de Jussieu, *ibd.* Décbr. p. 358-71. *Vergl.* Bd. 6. No. 1361.

Extr. Gilbert Annal. der Physik Bd. 65. 1820. St. 4. art. 2. S. 373-81 (von Gilbert).

584ᵇ. *Deutsch:* Trommsdorff N. Journ. der Pharm. Bd. 4. 1820. St. 2. S. 199-218.

585. *Mit* A. *Chevallier*: Examen chimique de *l'acide particulier* (acide pyro-urique), *formé pendant la distillation de l'acide urique etc.*, *ibd.* T. 13. 1820. p. 155-62, s. Bd. 4. No. 738.

586ª. Recherches sur *la décomposition mutuelle de l'alcool et de l'acide phosphorique* pendant la formation de l'éther, *ibd.* T. 13. 1820. Mars p. 294-97.

Extr. Schweigger Journ. für Chem. und Physik Bd. 29. 1820. H. 2. S. 201-3 (von Meinecke).

586ᵇ. *Deutsch*: Trommsdorff N. Journ. der Pharm. Bd. 5. 1821. St. 1. S. 137-42.

587ª. *Mit* H. *Feneulle*: *Examen chimique du sené* (der Senesblätter), *ibd.* T. 16. 1821. Janv. p. 16-23.

Extr. Berlin. Jahrb. für Pharm. Jahrg. 24. (Deutsch. Jahrb. Bd. 9). Abthl. 1. 1822. S. 85-90.

587ᵇ. *Deutsch*: Trommsdorff N. Journ. der Pharm. Bd. 6. 1822. St. 1. S. 149-57.

588. Examen chimique *de la liqueur odorante de la mouffette*, *ibd.* Avr. p. 384-87.

Extr. Bullet. de la Soc. philomat., und daher in Lamétherie Journ. de Physiq. T. 49. (T. 92). 1821. p. 404. 5.

589. Nouvelles recherches *sur la composition des eaux de l'allantoïde et de l'amnios de la vache*, *ibd.* T. 17. 1821. Juillet p. 295-305.

Extr. Bullet. de la Soc. philomat., und daher in Lamétherie Journ. de Physiq. T. 49. (T. 92). 1821. p. 405-8; Meckel Deutsch. Archiv für Physiol. Bd. 7. 1822. H. 1. art. 4. S. 23-30.

590. Analyse d'un *calcul salivaire du cheval*; suivie d'une note relative à la *composition chimique de la salive* chez ce quadrupède, *ibd.* T. 19. 1821. Févr. p. 174-77.

591ª. Note sur la *précipitation de l'albumine au pole positif de la pile voltaïque*, *ibd.* T. 20. 1822. Avr. p. 97-99.

Extr. Archiv des Apothekervereins Bd. 3. 1823. H. 2. S. 230-31.

591ᵇ. *Deutsch*: Trommsdorff N. Journ. der Pharm. Bd. 7. 1823. St. 2. S. 146-49.

592ª. Observation sur un *nouvel acide produit en distillant l'acide citrique*, *ibd.* T. 21. 1822. Septbr. p. 100-6. *Auch in* Journ. de Pharm. T. 10. 1822. p. 490.

592ᵇ. *Deutsch:* 1) Schweigger Journ. für Chem. und Physik Bd. 36. (Jahrb. Bd. 6). 1822. H. 4. S. 428-33 (nach Annal. de Chim.). 2) Trommsdorff N. Journ. der Pharm. Bd. 7. 1823. St. 2. S. 111-18 (nach Journ. de Pharm.).

593. Note *sur l'acide purpurique, ibd.* (Annal. de Chim. et de Physiq.) T. 22. 1823. Mars p. 334. 35.

594. Sur *l'existence du carbonate de magnésie dans les calculs vésicaux des animaux herbivores, ibd.* Avr. p. 440. 41.

595ᵃ. Observation sur *l'existence de l'oxide cystique dans un calcul vésical du chien*, et essai analytique sur *la composition élémentaire de cette substance* particulière; mém. lu à l'Acad. Roy. des Sc. le 9 Juin 1823, *ibd.* T. 23. 1823. Juillet p. 328-34.

595ᵇ. *Deutsch:* 1) Schweigger Journ. für Chem. und Physik Bd. 40. (Jahrb. Bd. 10). 1824. H. 3. S. 280 85. 2) Trommsdorff N. Journ. der Pharm. Bd. 9. 1824. St. 1. S. 167-74.

596ᵃ. Mémoire sur la *possibilité de reconnaître*, par les moyens chimiques, *la présence de l'acétate de morphine chez les animaux empoisonnés* par cette substance vénéneuse, extr. *ibd.* T. 25. 1825. Janv. p. 102-6.

Extr. Journ. de Pharm., und daher in Thomson Annals of Philos. Vol. 24. (New Ser. Vol. 8). 1824. Septbr. p. 228.

596ᵇ. *Deutsch:* 1) Schweigger Journ. für Chem. und Physik Bd. 41. (Jahrb. Bd. 11). 1824. H. 1. S. 21-25 (von W. Meissner). 2) Hänle Magaz. der Pharm. Bd. 6. 1824. H. 1. S. 50-54.

597. Mémoire sur la *recherche de l'acide hydrocyanique dans le corps des animaux empoisonnés* par cette substance; rapport par *Thénard*, *Magendie* et *Vauquelin*, *ibd.* T. 27. 1824. Octbr. p. 200-7.

Extr. Froriep Notiz. aus der Natur- und Heilk. 1824 Aug., u. daher in Geiger Magaz. für Pharm. Bd. 8. 1824. H. 1. S. 89-93; Horn Archiv für medic. Erfahr. 1825. Jan. u. Febr. S. 165–67.

598. Observation chimique sur un *calcul* remarquable par sa grosseur, trouvé *sur un âne, dans le canal de Stenon, ibd.* T. 30. 1825. Novbr. p. 332-35.

599. Note sur une *nouvelle espèce de calcul biliaire trouvé dans les animaux*, *ibd.* T. 31. 1826. Févr. p. 220-22.

600ª. Note sur la *composition du liquide* qui se trouve *dans le canal rachidien*, *ibd.* T. 33. 1826. Décbr. p. 440. 41. *Auch in* Journ. de Chim. méd. 1827. Janv. p. 11.

600ᵇ. *Deutsch:* Schweigger Journ. für Chem. u. Physik Bd. 49. (Jahrb. Bd. 19). 1827. H. 2. S. 202-4 (von F. W. Schweigger-Seidel).

601. *Mit* A. *Chevallier:* Sur la *composition chimique de la Charagne*, *in Lamétherie Journ. de Physiq.* T. 44 (T. 87). 1818. p. 230-32, s. Bd. 4. No. 726.

602. Examen chimique d'un *liquide trouvé dans la poitrine d'un cheval mort à la suite d'une pleurésie*, *in Journ. univers. des Sc. méd.* T. 14. 1819. No. 41. Mai p. 232. 33.

603. Analyse de plusieurs *concrétions trouvées dans l'aorte d'une femme*, *ibd.* T. 16. 1819. No. 47. Novbr. p. 253-55.

604. Sur *la matière colorante de l'enveloppe calcaire de l'écrévisse*, Astacus fluviatilis, (Journ. de Pharm. T. 6. p. 174), extr. *ibd.* T. 48. (T. 91). 1820. p. 314. 15.

605ª. *Analyse des ganglions gutturaux du cheval*, *in Magendie Journ. de Physiolog. exp.* T. 1. 1821. No. 4. Octbr. p. 391. 92.

605ᵇ. *Deutsch:* Meckel Deutsch. Archiv für Physiol. Bd. 8. 1823. H. 1. art. 18. S. 136. 37.

606. Ueber *das Keimen von Körnern im Schwefel*, (Journ. de Pharm. Novbr. 1821. p. 509); mitgetheilt von Brandes, *in Archiv des Apothekervereins* Bd. 1. 1822. H. 4. S. 273-76.

607. Untersuchung einer *in einer Sackgeschwulst des Ovariums eines Mädchens gefundenen Substanz*, (Journ. de Chim. méd. T. 2. p. 22), *ebd.* Bd. 20. 1827. H. 1. S. 32.

608. Versuche über *die gelbe Farbe der Haut*

und die Flüssigkeiten bei neugebornen gelbsüchtigen oder an Verhärtung des Zellgewebes leidenden Kindern, ebd. Bd. 23. 1827. H. 1. S. 20-22.

609. Versuche *über die freie Säure in den Früchten mehrerer Sumacharten*, Rhus typhinum und glabrum (Journ. de Chim. méd. T. 4. p. 569), *ebd.* Bd. 31. 1829. H. 1. S. 71-74.

610. *Mit* A. *Chevallier: Analyse des Schöllkrautes*, (Journ. de Pharm. No. 10. 1817), *in Buchner Repertor. für Pharm.* Bd. 4. 1818. H. 3. S. 399. 400, s. Bd. 4. No. 723.

611. *Mit Barruel: Zerlegung der Melanosen*, (Harless Rheinisch. Jahrb. der Medic. u. Chir. Bd. 5. H. 1. S. 87); im Ausz. von Dr. *Meissner*, *in Schweigger Journ. für Chem. und Physik* Bd. 39. (Jahrb. Bd. 9). 1823. H. 2. S. 167-71.

612. Ueber die *Zusammensetzung der falschen Membranen*, (Journ. de Chim. méd. T. 1. p. 68); übersetzt von W. *Meissner, ebd.* Bd. 43. (Jahrb. Bd. 13). 1825. H. 3. S. 297-300.

613. *Analyse der Zähne verschiedener Thierarten;* tabellarische Zusammenstellung, *ebd.* Bd. 52. (Jahrb. Bd. 22). 1828. H. 2. S. 141-44.

614. Ueber einige *pathologische Producte des Knochensystems, ebd.* Bd. 54. (Jahrb. Bd. 24). 1828. H. 1. S. 109. 10.

Vergleichende Analyse des Callus, verdickter Knochen, einer Exostose, und gesunder Knochen.

615ª. Examen chimique d'un *miel récolté par des guêpes*, nommés *Lecheguana*, et rapporté du Brésil par A. Saint-Hilaire, *in Mém. du Mus. d'hist. nat.* T. 11. 1824. p. 319. 20.

615ᵇ. *Deutsch*: Geiger Magaz. für Pharm. Bd. 13. 1826. H. 1. S. 72-75 (von F. S. Leuckart).

616ª. *Considérations chimiques sur* une question de médecine-légale relative aux *taches de sang, in Révue méd.* 1825. Avr. *Auch in* Arch. gén. de Méd. T. 8. 1825. Juin p. 289-91.

Extr. Froriep Notiz. aus der Natur- und Heilk. Bd. 10. 1825. No. 22. Juni (No. 220). S. 348.

616b. *Deutsch:* Geiger Magaz. für Pharm. Bd. 11. 1825. H. 2. S. 170-72 (nach Revue méd.).

617. Observation sur une *altération pathologique du tissu adipeux chez le mouton, in Journ. de Chim. méd.* T. 1. 1826. Avr.

Extr. Bullet. des Sc. méd. T. 8. 1826. Juin p. 178. 79 (von Julia Fontenelle).

618. Chemische *Analyse eines schwarzen, bei einer krebshaften Magenkrankheit ausgebrochenen Liquor, ibd.* T. 2. Septbr. p. 412.

Extr. London med. Repository Vol. 26. 1826. p. 430-34; Geiger Magaz. für Pharm. Bd. 17. 1827. H. 1. S. 97. 98.

619. Analyse des *concrétions trouvées dans un kyste, situé dans le mésentère d'un taureau, affecté de la phthisie tuberculeuse, ibd.* Novbr.

Extr. Bullet. des Sc. méd. T. 10. 1827. Janv. p. 40. 41 (von Julia Fontenelle).

620. *Mit Leuret:* Recherches expérimentales dans le but de *découvrir la présence de l'acide hydrocyanique, long-temps après la mort, chez les animaux empoisonnés* par cette substance et exhumés, *ibd.* 1826. Décbr. p. 561.

Extr. Bullet. des Sc. méd. T. 10. 1827. Janv. p. 38-40; Berlin. Jahrb. für Pharm. Jahrg. 29. Abthl. 1. 1827. S. 276-82; Rust und Casper krit. Repertor. für Heilk. Bd. 19. 1828. H. 3. S. 459. 60 (Auszug); Archiv des Apothekervereins Bd. 24. 1828. H. 3. S. 275. 76.

621. *De la membrane rétine, ibd.* T. 6. 1830. Décbr. No. 24. p. 737-42.

622. Note sur *la composition de calculs trouvés dans la vessie du rat, ibd.* T. 7. 1831. Mai No. 10. p. 289-91.

623. Examen chimique de *concrétions molles formées dans l'aorte à la suite d'anévrisme, ibd.* p. 291-93.

624. Note sur la *solubilité de l'iodure de plomb, ibd.* Juin No. 11. 12. p. 363-65.

625. Note sur une *cause prédisposante aux concrétions intestinales chez les chevaux, ibd.* p. 376-78.

Extr. Froriep Notiz. aus der Natur- u. d Heilk. Bd. 31. 1831. No. 3. Juli (No. 663), S. 46. 47.

626. Ueber die *Bestandtheile der Galle und des Hars des Kuhfötus*, (Dupuy Journ. prat. de Méd. vétérin. 1827. Août); übersetzt, *in Heusinger Zeitschr. für organ. Physik* Bd. 1. 1827. H. 3. Septbr. art. 27. S. 430.

627. Analyse der *Flüssigkeit in den Bläschen des Eierstocks einer Stute*, (l. c. Juil.), *ebd.* art. 35. S. 445.

628. *Analyse des Meconiums des Kuhfötus*, (l. c.), *ebd.* art. 36. S. 446.

Extr. Sédillot Journ. gén. de Méd. T. 66 (Sér. 2. T. 5). p. 341.

629. *Analyse der Galle des Pferdes*, (l. c.), *ebd.* art. 37. S. 447.

630. Analyse der *Flüssigkeit rotziger Pferde*, (l. c. 1826. Septbr. p. 417); übersetzt, *ebd.* H. 5. Novbr. art. 22. S. 611.

631. Notiz über *eine im venösen Blute gefundene Melanose*, (l. c. 1827. Juin p. 264); übersetzt, *ebd.* art. 24. S. 613.

Extr. Froriep Notiz. aus der Natur- und Heilk. Bd. 18. 1827. No. 11. Apr. (No. 385). S. 175.

632. *Analyse des Blutes eines an Gelbsucht leidenden Pferdes*, (l. c. p. 567); übersetzt, *ebd.* art. 25. S. 615.

633. *Gelber Stoff im Fette eines Hammels*, (l. c. p. 96); übersetzt, *ebd.* art. 27. S. 617.

634. *Analyse des Cäments der Rindzähne*, (Journ. de Chim. 1828. Mai p. 101), *ebd.* Bd. 2. 1828. H. 3. März art. 13. S. 356-58.

635. Vergleichende Analyse der *Tuberkeln in der Lunge und in der Leber eines und desselben Pferdes*, (Journ. pratiq. de Méd. vétérin. 1828. Févr. p. 98); übersetzt, *ebd.* H. 5. Mai art. 22. S. 588.

636. *Analyse der Harnsteine im Ureter eines Ochsen*, *ebd.* art. 24. S. 590.

637. Analyse der *in der Brusthöhle eines an der Pleuresie gestorbenen Pferdes ergossenen Flüssigkeit*, (l. c. p. 561); übersetzt, *ebd.* art. 28. S. 576.

Andere Aufsätze, s. Annal. de Chim. et de Physiq. T. 14. p. 299, T. 21. p. 255, T. 24. p.97, und Trommsdorff N. Journ. der Pharmac. Bd. 5. 1821. St. 2. S. 250–53, Bd. 9. 1824. St. 1. S. 177–86, Bd. 19. 1829. St. 2. S. 122–25; Journ. de Chim. méd. 1827. Novbr. p. 535, 1829. Janv., T. 7. 1831. Févr. No. 4. p. 100–7, und Geiger Magaz. für Pharm. Bd. 21. 1828. H. 3. S. 233–35, Buchner Repertor. für Pharm. Bd. 32. 1829. H. 1. S. 79. 80; The Lancet Vol. 2. 1830. 31. No. 480. Apr. p. 149. 50 etc.

Lassard, ist Sassard (T.).

232. Lassen (Axel Frederik), zu Querndrup? auf der Insel Fühnen. Er ist geb. zu Querndrup 178., Sohn des Predigers Rasmus, studirte zu Kiel und war daselbst seit 1809 Prosector an der Universität, wurde 1813 als vermeintlich Dänischer Spion nach Stralsund geführt, aber freigesprochen, diente als Bataillonschirurg beim Dänischen Auxiliair-Corps in Frankreich, liess sich als Practiker in seinem Geburtsorte nieder, und erhielt d. 6. März 1819 Erlaubniss unter Aufsicht eines authorisirten Arztes zu practisiren, welche Erlaubniss ihm jedoch, wegen einer d. 24. Jan. 1824 nach unrichtigen Indicationen unternommenen Brustamputation, d. 29. Mai d. J. wiederum genommen wurde.

638. *Anke over tre Fyenske Embedsmænd.* Kjöbenhavn, trykt paa Forfatternes Forlag hos B. Schlesinger; (in Commiss. der Wahlschen Buchhandl.). 1827. gr. 8. 135 S. (72 sk.)

Die drei Beamten sind: Der Stiftsphysicus Guldbrand, der Districtschirurgus Baumann und der Hardesvogt Gnndorph.

233. Lasserre (Jean Jacques), zu Domme in Dordogne, Med. Dr. Paris, Arzt.

639. Essai sur *le régime* envisagé *dans ses rapports avec les maladies aiguës et chroniques.* Paris, 1815. 4. 42 S.

640. Manuel du père de famille, ou *nouvelle méthode de l'allaitement artificiel.* Paris, 1823. 8.

641. Réflexions sur la nature et le traitement *du cancer;* avec des observations à l'appui, *in Journ. univers. des Sc. méd.* T. 14. 1819. No. 42. Juin p. 289-306.

642. Mémoire sur *les congestions cérébrales ai-*

guës de l'enfance (hydrocéphale aiguë), *ibd.* T. 16. 1819. No. 46. Octbr. p. 5-26.

643. Mémoire et observations sur quelques points de doctrine relatifs aux *sympathies pathologiques des membranes muqueuses abdominales*, *ibd.* T. 18. 1820. No. 54. Juin p. 257-84.

644. Observations et réflexions *sur la névralgie faciale*, connue sous le nom de tic douloureux, *ibd.* T. 21. 1821. No. 62. Févr. p. 245-56.

645. Mémoire sur *la maladie qui a regné épidémiquement dans l'arrondissement de Sarlat*, depuis le mois d'Avril 1819 jusqu'en Août 1820, *ibd.* T. 23. 1821. No. 67. Juil. p. 5-26, No. 68. Août p. 129-51.

646. Mémoire sur *quelques affections du système lymphatique*, sur la *dégénération cancéreuse* quelles subissent, et sur les avantages, qu'on peut retirer de la *méthode antiphlogistique* appliquée au traitement de ces affections, *ibd.* T. 24. 1821. No. 70. Octbr. p. 5-35.

Extr. Gräfe und Walther Journ. der Chir. Bd. 4. H. 2. 1823. S. 362-67 (Heilkraft der Blutegel gegen Krebsgeschwüre, Flechten und scrophulöse Geschwülste; mitgetheilt von Ritter).

647. Observation sur *le replacement des dents*, *ibd.* T. 28. 1822. No. 83. Novbr. p. 233. 34.

648. Observations *sur la rupture des tissus organiques*, *ibd.* No. 84. Décbr. p. 359-64.

649. Observations sur une *arachnoïdite congéniale, avec ramollissement* de la partie supérieure de l'hémisphère droite *du cerveau;* extrait, *in Journ. complém. du Dict. des Sc. méd.* T. 20. 1824. Cah. 77. Novbr. p. 82-85.

234. Lassere (J. . G . .), zu Paris, Med. Dr. Paris. 1814, Arzt.

650. Diss. inaug. *sur la lithotomie, le tamponnement dans les hémorrhagies utérines*, et sur l'usage d'un *bandage nouveau dans la fracture de la clavicule.* Paris, 1814. 4. 27 S. nebst 3 Abbild.

Rec. Leroux Journ. de Méd. T. 30. 1814. No. 4. Août p. 396. 97; Chir. Kupfert. H. 44. 1829. Tab. 227. Fig. 1. 2 (Modification des Desault'schen Verbandes bei Fractura claviculae).

651. Observation d'une *opération de trachéotomie*, faite pour extraire un corps étranger (noyau de prune), introduit dans la trachée-artère, *in Sédillot Journ. gén. de Méd.* T. 47. p. 20.

652. *Ueber die Elephantiasis*, nach eigenen Beobachtungen, (Broussais Annal. de la Méd. physiol. 1822); *übersetzt* von Dr. *König*, *in Harless N. Jahrb. der teutsch. Medic. und Chir. oder Rheinisch. Jahrb.* Bd. 9. St. 1. 1824. art. 2. S. 25-40.

653. *Heilkraft der Kuhpocken gegen verschiedene Uebel*, (Gazette de Santé 1823. Juil. No. 19), *in Hänle Magaz. für Pharm.* Bd. 6. 1824. H. 1. S. 90.

235. Lasserre . . . zu Bordeaux, Pharmaceut.

654[a]. Note *sur l'onguent citrin*, *in Journ. de la Soc. de Pharm. de Paris* T. 1. An 5. (1797). No. 9. p. 79.

656[b]. *Deutsch:* Trommsdorff Journ. der Pharm. Bd. 6. St. 2. 1799. S. 319-22.

Lasserve, s. Dujarris-Lasserve.

236. Lasseverie . . . zu Villeneuve-sur-Lot, Arzt.

655. *Danse de St. Guy, traitée avec succès* à la faveur d'une combinaison de remèdes toniques et antispasmodiques, avec l'électricité, *in Annal. de la Soc. de Méd. de Montpellier* T. 10. p. 401.

237. Lassis (S . .), zu Paris, Med. Dr. Paris. 1803, Arzt; geb. zu Nemours.

656. Diss. (inaug.) sur *les avantages de la paracentèse* pratiquée dès le commencement *de l'hydropisie abdominale.* Paris, An 11. (1803). 8.

Wird dem verstorb. François Chaussier beigelegt.

Rec. Mém. de la Soc. méd. d'Émulation de Paris T. 1. An 6. (1798). p. 523-37 (von Roussille-Chamseru et Desgenettes).

657. Recherches sur les véritables causes des maladies appelées typhus, ou *de la non-contagion des maladies typhoïdes.* Paris, chez Méquignon-Marvis. 1819. 8. 335 S. (br. 4 Fr. 50 Cent., postfrei 5 Fr. 50 C.)

Rec. Journ. complém. du Dict. des Sc. méd. T. 4. 1819. Cah. 14. Août p. 149-55 (von R. Chamseru); Journ. univers. des

Sc. méd. T. 17. 1820. No. 49. Janv. p. 72-85 (von F. G. Boisseau); Nouv. Journ. de Méd. T. 9. 1820. Octbr. p. 159-65 (von Chomel); Pierer allg. medic. Annal. 1820. Octbr. S. 1410.

658. *Causes des maladies épidémiques*, moyens *de les prévenir et d'y remédier;* avec quelques réflexions sur l'épidémie d'Espagne. Paris, chez Compère jeune; Méquignon-Marvis. 1822. 8. 23 u. 335 S. (br. 6 Fr.) *Vergl.* No. 661.

Rec. Nouv. Journ. de Méd. T. 13. 1822. Mars p. 279-81; Journ. complém. du Dict. des Sc. méd. T. 12. 1822. Cah. 48. Juin p. 361-03; Pierer allg. medic. Annal. 1822. Novbr. S. 1547; Gerson und Julius Magaz. der ausl. Heilk. Bd. 3. 1823. S. 523.

659. *Etat de la science rélativement aux maladies épidémiques*, ou nouvelles remarques sur le succès des *demarches faites par* M. le Doct. *Chervin* auprès de l'administration, pour empêcher l'examen des documens de M. le Doct. Lassis. Paris, chez Gabon. 1831. 8.

660. Déscription d'un nouveau *bandage, propre à* maintenir réduite *la luxation de l'extrémité scapulaire de la clavicule;* accompagnée d'une observation relative à une luxation de cette expèce, guérie par ce bandage, et précédée de quelques remarques sur ceux qui ont été employés jusqn'à ces derniers temps, *in Bull. des Sc. méd.* T. 7. p. 242.

661. *Sur les causes des épidémies*, leur nature, les moyens d'y remédier et même de les prévenir; lu à l'Acad. Roy. de Méd. le 23 Août 1825, extrait *in Arch. gén. de Méd.* T. 9. 1825. Septbr. p. 133-34. *Vergl.* No. 658.

Zumal über das gelbe Fieber und die Pest.

662ª. *Réclamation* (Chervin n'est pas le seul qui proclame la non-contagion), *ibd.* T. 16. 1828. Avril p. 638.

662ᵇ. *Réclamation, in Journ. complém. du Dict. des Sc. méd.* T. 36. 1830. Cah. 141. Mars p. 111.

Ueber die Contagiosität des gelben Fiebers in Spanien.

663. *Appareil pour les fractures, ibd.* T. 24. 1830. Septbr. p. 146-48. *Auch in* Revue méd. 1830. Septbr. p. 445.

Fracturen complicirt mit Contusionen und Wunden.

Extr. Mémorial des Hôpitaux du Midi T. 3. 1830. No. 9. (No. 21). Septbr. p. 566. 67; Gräfe und Walther Journ. für Chir. Bd. 15. 1831. H. 2. art. 7. S. 343. 44.

238. Lastdrager . . . zu Amsterdam?

664. Bereitung von *Unguentum aloes cum petroleo*, (Meylink Biblioth. Vol. 2. p. 324), *in Buchner Repertor. für Pharm.* Bd. 29. 1828. H. 3. S. 476. 77.

239. Lasteyras (François-Marie), zu Billom im Départ du Puy-de-Dôme, Med. Dr., Arzt am Civil-Hospitale.

Nicht Lasteyres.

665. *Fièvre intermittente tierce adynamique, in Sédillot Journ. gén. de Méd.* T. 26. 1806. Août No. 120. p. 373-77.

240. Lasteyras (P . . G . .), zu Paris, Med. Dr. Paris. 1813, Arzt.

666. Diss. inaug. Essais *sur certains éphidroses* (transpirations), locales ou générales, dont le médecin *ne doit pas tenter la guérison.* Paris, 1813. 4. 14 S.

Rec. Leroux Journ. de Méd. T. 28. 1813. No. 2. Octbr. p. 211.

Lasteyres, s. Lasteyras.

241. Lasteyrie (le comte Charles Philibert de), zu Paris, Lithograph des Königs, Vorsteher einer bedeutenden Steindruckerei, Mitglied mehrerer gel. Gesellschaften.

667. *Gab heraus*: *Planches anatomiques du corps humain* etc. accompagnées d'un texte explicatif par Franç. *Autommarchi.* Paris, 1823-26. Roy. Fol. s. Bd. 1. No. 1086.

668. *Manière de fabriquer les alcarrazas* (Kühlkrüge oder Erfrischungskrüge in Spanien), *in Magaz. encycl.* An 4. No. 1. p. 8 ff. *Auch in* Journ. des Mines An 5. No. 34. Messid. p. 791-96, *und in* Bull. An. 2. No. 1. (An 6. Germ. 1798. Mars). p. 103 ff.

Extr. Decade An 6. Trim. 2. No. 16. p. 397-400, und No. 11. p. 73-76 (observation d'un fabricant sur la note du C. Salior), vergl. No. 9, und daher in Journ. für Fabrik, Manufactur etc. Bd. 15. 1798. St. 5. Novbr. S. 394-99 (übersetzt aus No. 9 u. 16); Polytechn. Magaz. Bd. 2. S. 9-13; Das Neueste und Nützlichste

aus der Chemie Bd. 2. 1799. S. 125–28; Scherer allg. Journ. der Chem. Bd. 1. 1798. H. 3. S. 251–53 (mitgetheilt von van Mons).

669. Description d'un *cheval sans poils*, *in Lamétherie Journ. de Physiq.* T. 9. (T. 52). An 9. (1801). p. 383-87.

670. Lettre à J. C. Lamétherie *sur la classification des résines, des gommes, et des gommes-résines*, *ibd.* T. 23. (T. 66). 1808. p. 297.

Andere Schriften, s. Ersch gel. Frankr. Nachtr. 1. 1802. S. 280, Nachtr. 2. 1806. S. 317.

Latangrie, bei Bernstein, ist Lalaurie.

242. Laterrade . . . zu Paris.

671. *Code des pharmaciens*, ou recueil des édits, lois, ordonnances et règlemens concernant la pharmacie. Paris, 1826. 12. (3 Fr.)

243. Latham (John 1), zu London, Med. Dr. Oxford. 1788, ausserordentlicher Leibarzt des Königs, Arzt am Bartholemew's-Hospital, Mitglied mehrerer gel. Gesellschaften. Er ist geb. zu . . . d. 27. Juni 1740, studirte zu Oxford, liess sich als Arzt zu London nieder, war Arzt am Middlesex- und Magdalenen-Hospitale, und 1822 Vorsteher des Kgl. Collegiums der Aerzte.

Vielleicht haben Verwechselungen stattgefunden mit John 2 oder John 3. Vielleicht sind John 1 und John 2 gar nicht verschieden.

672. A plan of a *charitable institution*, intended to be established upon the sea-coast, for the accommodation of persons affected with such diseases as are usually relieved *by sea-bathing*. London, for Longman and Co. 1791. 8. 22 S. (6 d.)

Rec. Medic. chir. Zeit. 1794. Bd. 3. No. 66. S. 236.

673. Oratio anniversaria in theatro Collegii regii medici Londinensis ex Harveii instituto habita d. 18. Octbr. 1794. Londini, 1795. 8. 52 S. (2 Sh.)

Rec. Medic. chir. Zeit. 1795. Bd. 4. No. 84. S. 111. 12.

674. A letter addressed to Sir George Baker, Bart. *on rheumatism and gout*. London, 1796. 8. (2 Sh.)

Vergl. Die Schrift von Geo. Wallis.

674b. *Französisch:* Traité *sur le rhumatisme et le goutte.* Londres, 1796. 8.

675. *Gab heraus:* The pharmacopoeia of the Royal College of Physicians; translated into English, by Th. Healde. New edit. revised, and adapted to the last improved edition of the College. London, 1805. 8. *The 9th edition. Ibd.* 1809. 8.

676. On a singular *seperation of the cuticle in a fever;* with an account of a *very small foetus,* brought into the world at the same time with a live child at its full growth, *in Philos. Transact.* 1770. p. 451-53. *Vergl.* Abrev. Vol. 13. 1770. p. 78.

677. Account of *an extraordinary dropsical case, ibd.* 1779. p. 54. *Vergl.* Abrev. Vol. 14. 1779. p. 481.

678. *On english opium, in Transact. of the Soc. for the Encour. of Arts* Vol. 14. 1796. p. 267.

679. Essay *on the tracheae* or windpipes *of various kinds of birds, in Transact. of the Linn. Soc.* Vol. 4. 1797. p. 90.

Diesen Aufsatz legt Reuss einem andern, 4ten John bei.

680. *Cases of tetanus, in consequence of wounds;* evincing the utility of *relaxing medicines,* and more particularly the pulvis ipecacuanhae compositus in large doses, *in Med. Transact. of the College of Physic. in London* Vol. 4. 1813. p. 22 ff., und Nachtrag p. 174.

681. Remarks on *tumours,* which have occasionally *been mistaken for diseases of the liver, ibd.* p. 47.

682a. Observations on certain *symptoms usually,* but not always *denoting angina pectoris, ibd.* p. 218.

682b. *Deutsch:* Samml. für Aerzte Bd. 25. (N. Samml. Bd. 1). St. 1. 1815. art. 7. S. 162-73.

683. An abdominal *tumour originating in lumbar abscess, ibd.* p. 329.

684. Case of *intestinal protrusion per anum, ibd.* p. 343.

685. Observations on the *nature and treatment of leucorrhoea, ibd.* Vol. 5. 1815. March p. 23.

686. On the *medicines usually given in worm-cases;* with the collateral advantages sometimes derived from them *in cases of epilepsy, ibd.* p. 52.

687. Observations *on the cachexia aphthosa, ibd.* p. 57.

Extr. Allg. medic. Annal. 1817. Novbr. S. 1519. 20.

688. Observations respecting the safety and efficacy of the *internal use of superacidity of lead in pulmonary consumption, ibd.* p. 340.

689. On the *medicinal* (narcotic) *power of the solanum tuberosum;* read May 7, 1818, *ibd.* Vol. 6. 1820. art. 6. p. 92-105.

Extr. Gerson und Julius Magaz. der ausl. Heilk. Bd. 1. 1821. Jan. u. Febr. art. 23. S. 167-72 (von Julius); Froriep Notiz. a. d. Natur- und Heilk. Bd. 1. 1821. No. 3. Juli S. 48; Archiv des Apothekervereins Bd. 22. 1827. H. 1. S. 81 (nach der Rec. des Journals in Madic. chir. Zeit. 1827).

690. On *venesection by sudden seizures, commonly called fits;* read Decbr. 16, 1819, *ibd.* art. 11.

Andere Schriften, s. Reuss gel. Engl. 1791. S. 234, Nachtr. Thl. 2. 1804. S. 6; Watt Bibl. britann. Vol. 2. 1824. p. 589 c.

244. Latham, Esq. (John 2), zu Dartford in Kent, Wundarzt und Fellow der Kgl. Gesellschaft.

Vergl. John 1, No. 243.

691[a]. Facts and opinions *concerning diabetes.* London, 1809. 8.

Watt Bibl. britann. Vol. 2. 1824. p. 589 c legt diese Schrift John 1 bei.

Rec. Edinb. med. and surg. Journ. Vol. 7. 1811. No. 26. Apr. art. 1. p. 194-211.

691[b]. *New edit.* London and Edinburgh, 1811. 8. 244 S.

692. Observations on *the effects of camphor,* applied *externally in* some cases of *retention of urine, in Med. Communications* Vol. 2. 1790. p. 138.

693. Account of a *mortified hand,* which was *taken off at the joint* of the wrist, *ibd.* p. 163.

245. Latham (John 3), zu . . . Med. Dr. Edinb. 1802; geb. in Irland.

Vergl. John 1 u. John 2, No. 243. 44.

694. Diss. inaug. *de insania;* ad d. 24. Junii. Edinburgi, 1802. gr. 8.

246. Latham (P . . Mere), zu London, Med. Dr., Arzt am St. Bartholomew's Hospital, Fellow des Kgl. Collegiums der Aerzte.

695. An account of *the disease lately prevalent at the general Penitentiary.* London, for Underwoods. 1825. 8. 290 S.

Ueber diese sehr gefährliche, scorbutähnliche Krankheit, welche veranlasste, dass vom House of Commons eine Commission ernannt wurde, um den gegenwärtigen Zustand der Anstalt zu untersuchen, geben auch die gedruckten Verhandlungen derselben interessante Nachrichten: Report from the select Commitee on the state of the Penitentiary at Millebank; ordered by the House of Commons to be printed, 8th July 1823. London, 1824.

Rec. Anderson quart. Journ. of med. Sc. Vol. 2. 1825. No. 7. art. 8. p. 384-407; Edinb. med. and surg. Journ. Vol. 24. 1825. No. 85. Octbr. art. 1. p. 313-61 (mit einer andern Schrift); London med. Repository Vol. 25. 1825. No. 138. (Vol. 3. No. 18). June art. 2. p. 467-76 (mit einer andern Schrift); The Lancet Vol. 6. 1825. No. 13. p. 402-7, Vol. 7. 1825. No. 2. p. 46-52; London med. and phys. Journ. Vol. 53. 1825. No. 316. June art. 1. p. 489-510 (mit einer andern Schrift).

696. *Fatal case of cerebral affection*, in which the symptoms underwent much temporary mitigation from the formation of an *abscess in the axilla*, and in which *serous effusion was found in the brain*, and a *tumor in the cerebellum*, *in London med. and phys. Journ.* Vol. 56. (Vol. 1). 1826. No. 329. July art. 1. p. 2-5..

Extr. Bull. des Sc. méd. T. 9. 1826. Octbr. art. 87. p. 147. 48 (von Spurzheim).

697. *Successful mercurial practice*, (Med. chir. Review July 1825), *in Chapman Philad. Journ. of med. and phys. Sc.* New Ser. Vol. 2. (Vol. 11). No. 4. 1826. Febr. p. 400-7.

Latham (Sam.), s. Leathem.

Lathousche, s. Guillier.

247. Lathrop (Martin D . .), zu New York? Med. Dr.

698. Guérison d'une *hydropisie de l'ovaire*, (New

York med. Repository 1816. July); trad. de l'anglais, *in Journ. univ. des Sc. méd.* T. 4. 1816. Octbr. p. 117-19.

248. Lathy (Henry K . .), zu . . . Med. Dr. Philad. d. 7. Apr. 1826; geb. in Pennsylvanien.

699. An inaug. diss. *on dyspepsia.* Philadelphia, 1826.

249. Latil-Thimécourt (L . . H . .), zu . . . Med. Dr. Paris. 1812.

700. Essai sur *l'action et l'emploi des bains d'eau douce;* suivi de deux observations relatives à l'efficacité de ce moyen. Diss. inaug. Paris, 1812. 4. 30 S.

Rec. Leroux Journ. de Méd. T. 24. 1812. No. 3. Juil. p. 312.

250. Latouche ... zu Paris? Officier de santé.

701. *Rupture de matrice, in Journ. complém. du Dict. des Sc. méd.* T. 5. 1819. Cah. 18. Décbr. p. 189. 90, s. *Bernard*, Bd. 2. No. 876.

La Tour (Coguiard de), s. Coguiard.

251. Latour, fils (Dominique, eigentl. J . . L . . F . . Dom. de), zu Orléans, Med. Dr. Paris. 1803, Professor der Heilkunst und der Geschichte der Medicin am Lyceum, Oberarzt am Hôtel-Dieu, Mitglied mehrerer gelehrten Gesellschaften; vorher Médecin adjoint am Hôtel-Dieu zu Orléans.

Vielleicht ist der Verf. mit andern Latour's verwechselt.

702ª. *Essai sur le rhumatisme.* Thèse. Paris, chez André. An 11. (1803). 8. 280 S.

Nach einer andern Angabe: *Ibd.* An 13. (1805). 8. 300 S.

Rec. Medic. chir. Zeit. 1804. Bd. 3. No. 53. S. 17-31; Allg. medic. Annal. 1804. Octbr. S. 796; Sédillot Journ. gén. de Méd. T. 22. An 13. No. 103. Germ. (Avr. 1805). p. 344.

702ᵇ. *Deutsch:* Versuch *über den Rheumatismus;* aus dem Französ. von Chr. Phil. *Fischer.* Hildburghausen, bei Joh. Gottfr. Hanisch's Wittwe; (Leipzig, bei G. Fleischer). 1806. 8. 260 S. (18 Gr.)

Rec. Medic. chir. Zeit. 1806. Bd. 2. No. 51. S. 443; Allg. medic. Annal. 1806. Juli S. 666. 67.

703. *Manuel sur le croup,* ou histoire d'une ma-

ladie propre aux enfans, dont les symptômes se sont manifestés d'une manière presque épidémique dans plusieurs cantons de la France, et notamment dans l'arrondissement d'Orléans. Orléans; Paris, chez Gabon. 1808. 12. 167 S. (2 Fr.)

Rec. Medic. chir. Zeit. 1809. Bd. 2. No. 38. S. 209–14; Allg. medic. Annal. 1809. Aug. S. 762.

704. *Nosographie synoptique* ou traité complet de médecine, presenté sous forme de tableaux. *Livraison* 1. Orléans, de l'impr. de Huet-Perdeux. 1810. Fol. 16 S. u. 14 Tabellen.

Uebersicht der P. Pinell'schen Krankheitslehre, mit beigefügter Therapie. Die 1ste Liefer. umfasst die besondere Lehre von den Fiebern. Das Ganze ist auf 5 Lieferungen berechnet, deren jede 9 Fr. kosten sollte.

Rec. Leroux Journ. de Méd. T. 20. 1810. No. 6. Décbr. p. 476–85 (von A. C. Savary); Hufeland Bibl. der Heilk. Bd. 28. 1812. Septbr. S. 173–81; Allg. medic. Annal. der Heilkd. 1813. März S. 269.

705ª. Histoire philosophique et médicale *des causes essentielles*, immédiates ou prochaines *des hémorrhagies*, sur laquelle reposent principalement la division méthodique, la bonne théorie et le traitement convenable de cette classe de maladies. Orléans; Paris, chez Gabon. 1815. 8. 2 Bde. (br. 12 Fr. 50 Cent., postfrei 16 Fr.)

Rec. Journ. univers. des Sc. méd. T. 4. 1816. Octbr. p. 59–84 (von Adelon); Leroux Journ. de Méd. T. 36. 1816. No. 2. Juin p. 172–77.

705ᵇ. Paris; chez Baillière. 1828. 8. 2 Bde. 1016 S.

Rec. Americ. Journ. of the med. Sc. Vol. 4. 1829. May No. 7. art. 19. p. 186–89.

706. *Réfutation de quelques préjugés* qui se sont répandus *contre la vaccine*, et moyens de pratiquer la vaccination avec succès. Toulouse, 1822. 8.

Der Verf. ist vielleicht ein anderer Dominique Latour.

707. *D'une lèpre des Hébreux*, leucé ou alphos des Grecs, vitiligo des Latins; suivie du parallèle de cette maladie et des affections qui lui sont analogues, *in Mém. de la Soc. méd. d'Emulation de Paris* T. 6. An 14. (1806). p. 312-21.

708. *Ecu de six francs avalé* et retenu dans le corps, *in Annal. de la Soc. de Méd. prat. de Montp.* T. 8. P. 1. p. 359.

709. Observation sur *la petite joubarbe* (Sedum acre?) *contre les ulcères cancéreux, in Sédillot Journ. gén. de Méd.* T. 40. p. 113.

710. De la *compression de l'aorte* dans les hémorrhagies utérines, *in Revue méd. franç. et étrang.* 1830. T. 3. Juil. p. 22-27.

Extr. Froriep Notiz aus der Natur- und Heilk. Bd. 28. 1830. No. 10. (No. 604). Septbr. S. 153-56.

252. Latour (Isidore), zu . . . Med. Dr. Gandav. 1823; geb. zu Nimwegen.

711. Diss. inaug. philos. physiol. *de natura physica et morali ratione aetatum atque sexuum*; q. def. d. 5. Aug. Gandae, typis van der Schelden. 1823. gr. 4. 20 S.* mit der Dedication, ohne die Theses.

253. Latour (Pierre), zu . . .

712. Essai sur le *régime préservatif de la phthisie pulmonaire.* Paris, 1804. 4. 20.

254. Latour, père . . . zu Orléans, Médecin en chef am Hôtel-Dieu, chargé du traitement des maladies des Orléanais, Mitglied der Jury méd. du Départ. du Loiret; Vater des Dominique.

713. Mémoire sur la *paralysie des extrémités inférieures*, qu'on supposoit dépendante de la courbure de l'épine du dos; avec des observations qui prouvent, que cette maladie, avec ou sans vice vertébral, dérive de la lésion de la moëlle épinière, et quelle se guérit par les fontanelles, *in Mém. de la Soc. méd. d'Emulation de Paris* T. 6. An 14. (1806). p. 62-143.

Extr. Harless N. Journ. der ausl. medic. chir. Litt. Bd. 7. 1807. St. 1. S. 91-126, Bd. 8. 1808. St. 1. S. 56-94 (mit Bemerkungen von Harless), und daher in Allg. medic. Annal. 1809. März p. 274.

714. Mémoire *sur la dyssentérie*, *in Bullet. des Sc. physiq. méd. et d'agricult. d'Orléans.*

255. Latour (. . . de), zu . . . im Départ. Vendée.

715. Notice sur *une fièvre jaune* qui a régné

dans le Département de la Vendée, à la fin de l'été de 1808; suivie de quelques réflexions, *in Journ. univers. des Sc. méd.* T. 25. 1822. No. 73. Janv. p. 92-97.

256. Latour de Trie . . . zu Paris?

716. *Mit Chevallier: Poisonous table salt, in The Lancet* Vol. 2. 1830. 31. No. 401. May p. 171.

257. Latour-Marliac . . . zu Granges, im Départ. Lot et Garonne.

717. *Tumeur* développée *dans le conduit parotidien*, et contenue *dans un kyste calcaire*, extirpée avec succès, *in Arch. gén. de Méd.* T. 8. 1825. Mai p. 52-59.

Extr. The Lancet Vol. 8. 1825. No. 7. p. 203. 4.

258. Latoureffe (Hilaire), zu . . .

Im Dict. des Sc. méd. T. 20. 1817. p. 256 heisst der Verf. *Latoureffe*; dagegen in Sprengel litt. med. extr. 1829. No. 6531. p. 412 *Latourette*.

718. Essai *sur l'hématurie*, ou pissement de sang. Paris, 1810. 4.

259. Latreille (Pierre André), zu Paris, Professor der Naturgeschichte der Schaalthiere am naturhistorischen Museum seit 1830, Ritter der Ehrenlegion seit 1821. Mitglied der Kgl. Academie der Wissenschaften und vieler anderer gel. Gesellschaften. Er ist geb. zu Brives, im Département de la Correze, d. 29. Novbr. 1762, aus einer berühmten Familie, wurde vom Arzte Laroche erzogen, besuchte das Collegium des Cardinals Lemoine zu Paris seit 1778, verliess die Hauptstadt 1786, legte sich vorzüglich auf Naturkunde, wurde während der Revolution zweimal Landes verwiesen, jedoch jedesmal zurückberufen, liess sich 1798 zu Paris nieder, lehrte eine Zeitlang die Zoologie an der Veterinairschule zu Alfort, und war dann supplirender Professor am naturhistorischen Museum.

719. Observations sur *la variété des organes de la bouches des tiques, in Magaz. encycl.* 1795. T. 4. p. 15.

720. Observations sur *les organes de la génération de l'iule aplati* (iulus complanatus), *in Bullet.*

de la Soc. philomat. T. 1. 1796. P. 1. p. 103. *Abgedr. in* Magaz. encycl. 1796. T. 2. p. 291, *und in* des Verfassers Hist. nat. des fourmis. (Paris, 1802. 8.)

721. Observations sur *l'histoire naturelle de la puce, in Rapport gén. des travaux de la Soc. philomat.* T. 2. 1798.

722. *Notice* biographique *sur* J. Ch. *Fabricius, in Annal. du Muséum d'hist. nat.* T. 11. 1808. p. 393.

723. Observations nouvelles sur *la manière dont plusieurs insectes* de l'ordre des hyménoptères *pourvoient à la subsistance de leur postérité, ibd.* T. 14. 1809. p. 412-25, nebst Pl. 26.

724. Mémoire sur un *insecte* que les anciens *réputoient fort vénimeux*, et qu'ils nommaient *Bupreste, ibd.* T. 19. 1812. p. 129-43.

725. Observation sur *les organes respiratoires des cloportes, ibd.* 1815. T. 1. p. 80.

726. Introduction à la *géographie générale des arachnides et des insectes*, ou des climats propres à ces animaux, *in Mém. du Mus. d'hist. nat.* T. 3 1817. p. 37.

727. *Des insectes peints ou sculptés sur les monumens antiques de l'Egypte, ibd.* T. 5. 1819. p. 249-70, nebst Pl. 18.

728. Des rapports généraux de *l'organisation extérieure des animaux invertébrés articulés*, et *comparaison des Annelides avec les Myriapodes, ibd.* T. 6. 1820. p. 116-44.

729. De quelques *appendices particuliers du thorax de divers insectes* (balanciers ou haltères), *ibd.* T. 7. 1821. p. 1-21.

730. De *l'organe musical des Criquets et des Truxales*, et sa comparaison avec celui des mâles *des cigales, ibd.* T. 8. 1822. p. 122-32.

731. Eclaircissemens relatifs à *l'opinion de Huber* fils, *sur l'origine* et l'issue extérieure *de la cire, ibd.* p. 133-48.

732. Observations nouvelles *sur l'organisation extérieure et générale des animaux articulés et à pieds*

articulés, et application de ces connaissances à la nomenclature des principales parties des mêmes animaux, *ibd.* p. 169-202.

733. *De l'origine et des progrès de l'entomologie, ibd.* p. 461-82.

734ª. Note sur *l'insecte qui produit la laque, in Annal. de Chim. et de Physiq.* T. 4. 1817. Janv. p. 49-54.

734ᵇ. *Deutsch*: Trommsdorff N. Journ. der Pharm. Bd. 2. 1818. St. 1. S. 248-54.

735. *Rapport*, in Mém. du Mus. d'hist. nat. T. 6. 1820. p. 93-115, s. *Savigny.*

Andere Schriften, s. Biogr. méd. T. 5. 1822. p. 532-38 (von A. J. L. Jourdan); Monfalcon Bibliogr. méd. 1827. p. 215.

260. Latrobe (John Frederick), zu ... Med. Dr. Jen. 1795; geb. zu London.

736. Diss. inaug. sistens *Brunoniani systematis criticen;* q. def. d. 21. Novbr. Jenae, 1795. 8. 60 S.

Rec. Journ. der Erfind. Bd. 4. 1796. St. 15. S. 99-144; Medic. chir. Zeit. 1801. Bd. 4. No. 98. S. 374. 75.

261. Latta, Esq. (James), zu Edinburgh, Wundarzt; vorher sieben Jahre lang House Surgeon am Royal Infirmary daselbst.

737ª. A practical *system of surgery*; illustrated with cases on many of the subjects and with copperplates. Edinburgh, for Mudie. 1794. 95. 8. 3 Bde. (1 L. 1 Sh.) *Vol.* 1. 1794. 505 S. (6 Sh. 6 d.)

Rec. Usteri Repertor. der medic. Litt. d. J. 1794. No. 396. S. 296 (Vol. 1); Medic. chir. Zeit. 1795. Bd. 4. No. 100. S. 385. 86 (Vol. 1); Götting. gel. Anzeig. 1799. St. 23. S. 217; N. allg. Deutsch. Bibl. Bd. 81. S. 323.

737ᵇ. *Deutsch*: *System der practischen Wundarzneikunst*; aus dem Engl. mit vollständigen ergänzenden Anmerkungen und Kupfern vermehrt von Friedr. Ludw. *Augustin*. Berlin, bei Joh. Gottfr. Schöne. 1801. 1803. gr. 8. 2 Bde. (4 Thlr. 8 Gr.). *Bd.* 1. 1801. 16 u. 432 S.* nebst 9 Kpfrn., sc. J. F. W. Schleuen, und 1 Bl. Erklärung derselben. (2 Thlr.) *Bd.* 2. 1803. 6 u. 488 S.* nebst 9 Kpfrn. und 1 Bl. Erklärung derselben. (2 Thlr. 8 Gr.)

Die Beobachtungen sind abgekürzt, und mehrere Abbildungen von Instrumenten hinzugefügt. Der dritte Band, welcher mir nicht zu Gesichte gekommen ist, soll, nach Ersch und Puchelt Litt. der Medic. 1822. No. 2981. S. 297, 1812 erschienen seyn.

Rec. Medic. chir. Zeit. 1803. Bd. 1. No. 19. S. 335 (Bd. 1), 1803. Bd. 4. No. 80. S. 29 (Bd. 2); N. allg. Deutsch. Bibl. Bd. 96. S. 495.

262. Latta (Thomas A . .), zu . . . Med. Dr. Edinb. 1819; geb. in Schottland.

738. Diss. inaug. *de scorbuto;* ad d. 2. Aug. Edinburgi, 1819. gr. 8.

263. Lattorf (C . . A . .), zu Crakau, approbirter Apotheker.

739. Kürzeste und vortheilhafte *Bereitungsart des Piperins, in Buchner Repertor. für Pharm.* Bd. 32. 1829. H. 3. S. 358-61.

264. Lau (August, eigentl. Carl August Ferdinand), zu Potsdam, Med. et Chir. Dr. Berol. 1823, Hofmedicus. Er ist geb. zu Berlin d. 3. Decbr. 1799, besuchte seit 1816 das Joachims-Gymnasium seiner Vaterstadt, wurde 1818 Eleve des Kgl. medicinisch-chirurgischen Friedrich-Wilhelms-Instituts, diente seit 1822 ein Jahr als Wundarzt an der Charité, darauf als Militairarzt zu Wittenberg, und practicirte dann mehrere Jahre zu Berlin.

740. Diss. inaug. *de tubi acustici ad sciscitandam graviditatem efficacia;* q. def. d. 11. Apr. Berolini, formis Brüschckianis. 1823. 8. 27 S.* mit der Dedication, ohne das Curriculum vitae und die Theses.

Rec. Siebold Journ. für Geburtsh. Bd. 4. St. 3. 1824. S. 641. 42; Hufeland Bibl. der Heilk. Bd. 53. 1825. März S. 198; Pierer allg. medic. Annal. 1825. Mai S. 701.

741. Beobachtung einer *Chorea St. Viti dimidiata, in Hufeland Journ. der Heilk.* Bd. 57. 1823. Decbr. S. 61-66.

742. *Artikel im Berlin. encyclop. Wörterbuche der medic. Wissenschaften.*

Unter der *Namenschiffer* L-u.

1) *Auscultation* (chirurgisch), Bd. 4. 1830. S. 463-65.
2) *Bandage*, Bandagenlehre, Bd. 5. 1830. S. 1-5.

3) *Blasenpflaster, ebd.* S. 569-72.
4) *Breiumschlag*, Bd. 6. 1831. S. 217-24.
5) *Chirurgischer Knoten*, Bd. 7. 1831. S. 562. 63.
6) *Cionis* (geschwollenes Zäpfchen im Rachen), *ebd.* S. 656.
7) *Cirkelbinde, ebd.* S. 706.

743. *Mittheilung*, in Rust Magaz. für Heilk. Bd. 24. 1827. S. 3-16, s. Aem. Caesar *Berndt*.

265. Lau (F . .), zu London? Arzt.

744. *Widerlegung der chemischen Ansichten vom Athmen*, und Darstellung einer pneumatischen Theorie. Bonn, bei Habicht. 1830. 8. 58 S. (8 Gr.; 10 Sgr.)

Rec. Hecker litt. Annal. der Heilk. Bd. 20. 1831. Juli S. 338-41 (von Plagge).

266. Lau (Joseph), zu . . . Med. et Chir. Dr. Erlang. 1819; geb. zu Stauff in Baiern.

745. Diss. inaug. *de febre puerperali;* q. def. d. 2. Septbr. Erlangae, 1819.

267. Lau (Poul la), zu . . . Med. Dr. Leid. 1781; geb. zu Leiden.

746. Diss. inaug. *de morbo cataleptico* et maxime de ejus natura; q. def. d. 28. Novbr. Lugduni Batavorum, 1781. 4. 26 S.

Lau, vergl. Laue.

268. Laube (Franz), zu . . . Philos. Mag. et Med. Dr. Francof. 1792; geb. zu Trachenberg in Schlesien.

747. Diss. inaug. med. *de colica saturnina*; q. def. d. 27. Febr. Francofurti ad Viadrum, ap. Apitz. 1792. 8. 34 S.

Rec. Allg. Litt. Zeit. Intelligzbl. 1792. S. 713; Medic. chir. Zeit. 1799. Bd. 9. No. 97. S. 339.

269. Laube . . . zu . . .

748. Diss. *de singulari super onanismi vitio sententia.* Francofurti ad Viadrum, 1798. 4.

270. Laube . . . zu Breslau, Med. Dr., Kgl. Preuss. Staatsphysicus.

749. *Epidemische Constitution zu Breslau* im Jahre 1799, *in Hufeland Journ. der Heilk.* Bd. 9, 1800. St. 3. S. 198-200.

750. *China mit Phosphorsäure gegen Wechselfieber, ebd.* Bd. 35. 1812. Novbr. S. 113.

751. *Aderlass bei Quartanfieber, ebd.* S. 113.

271. Laube . . . zu . . . Regimentschirurgus.

752. Eine *wichtige Amputation, in Struve Triumph der Heilk.* Bd. 3. 1802. S. 248-52.

272. Laubert (Charles Jean), zu Paris, Maître en Pharmacie, Inspecteur-général du service de santé militaire, Officier der Ehrenlegion seit Januar 1815, Ritter der Reunion seit 1812, Mitglied des Conseil de santé seit d. 10. Jan. 1816, der Kgl. Academie der Medicin und mehrerer gelehrten Gesellschaften. Er ist geb. zu Neapel 1762, aus einer Französischen Familie, widmete sich besonders der Naturkunde, kam 1793 nach Paris, wo er gezwungen wurde bei der Armee als Apotheker zu dienen und dann allen Feldzügen in Italien, Holland, Deutschland, Spanien und Russland beiwohnte, war Pharmacien en chef des armées seit 1808 und inspicirte 1811 alle Militair-Hospitäler in Frankreich, seit 1812 Pharmacien en chef der Armee in Russland, und nachdem er bei Leipzig gefangen genommen worden war, seit 1814 Inspecteur-général des Gesundheitsdienstes der Armee, und seit d. 7. Aug. 1814 Mitglied der Ehrenlegion.

753. *Codex pharmaceutique des hôpitaux militaires . . .*

754. *Éloge de P. Bayen,* et *de Parmentier . . .*

755. *Recherches sur le quinquina,* (Recueil de Mém. de Méd. milit.) extrait, *in Nouv. Journ. de Méd.* T. 4. 1819. Févr. p. 172-76.

756. *Mit Mérat: Quinquina, in Dict. des Sc. méd.* T. 46. 1820. p. 399-541.

757. *Mit Lodibert:* Ueber die *Einrichtungen der Pharmacie in Spanien;* aus dem Französischen übersetzt von F. *Ziegler, in Trommsdorff N. Journ. der Pharm.* Bd. 10. 1825. St. 2. S. 112-20.

758. *Mittheilung,* in Journ. univers. des Sc. méd. T. 9. 1818. No. 27. Mars. Bull. p. 376-81, s. F. *Carbonel.*

273. Laubmeyer (Heinrich Ernst Carl), zu . . . Med. Dr. Regiomont. 1799; geb. zu Königsberg.

759. *Spec. inaug. praecognita circuli sanguinis apud veteres ante Harveium;* q. def. d. 1. Octbr. Regiomonti, 1799. 8. 36 S.

Rec. Medic. chir. Zeit. 1802. Bd. 2. No. 50. S. 469-71.

760. Bemerkungen *über den gegenwärtigen Zustand der Chirurgie in Frankreich*; gesammelt zu Paris, *in Journ. der ausl. medic. Litt.* Jahrg. 1802. Bd. 2. Septbr. art. 4. S. 278-90.

274. Laubreis (Andreas), zu Arnstein im Untermainkreise, Med. Dr. Virceb. 1802, Kgl. Baierscher Gerichtsarzt. Er ist geb. zu Würzburg d. 25. Octbr. 1778, practicirte daselbst 1803, und war dann zu Bischofsheim an der Schön Amts- und Zentphysicus, wie auch Geburtshelfer.

761. Diss. inaug. *de forcipis obstetriciae requisitis;* q. def. d. 9. Junii, praes. Casp. Gutberlet. Virceburgi, 1802. 4. 34 S. nebst 1 Kpfr. darstellend A. E. von Siebold's Geburtszange.

Rec. Siebold Lucina Bd. 1. St. 1. 1802. S. 122-27; Medic. chir. Zeit. 1802. Bd. 3. No. 75. S. 445-47.

762. Beobachtungen *von Wasseransammlungen in den Gehirnhöhlen bei Erwachsenen, in N. Acta Acad. nat. Curios.* T. 9. p. 379 ff.

1) Metastatische Hirnentzündung und Wassersucht nach Entzündung des rechten Hodens und Hydrocele. 2) Metastastische Entzündung und Wassersucht des Gehirns, nebst Wasser-Anhäufung im Herzbeutel, nach einer Pleuro-pericarditis, mit Erysipelas des untern Lobus der linken Lunge. 3) Entzündung und Wassersucht des Gehirns, nach vorausgegangenen heftigen Gebärmutter- und Nasen-Blut-Flüssen, im Verlaufe schneller Körper- und Geistes-Entwicklung. 4) Entzündung und Wassersucht des Gehirns und Herzbeutels nach einer mit besondern Zufällen verbundenen Geburt, und der im Wochenbette unterdrückten Milch- und Lochien-Secretion. 5) Entzündung und Wassersucht des Gehirns im Typhus. 6) Idiopathische Entzündung und Wassersucht des Gehirns bei rhachitischer Körperbeschaffenheit.

763. Ueber J. *Brown's Aufnahme der unzeitigen und schweren Geburt unter die Klasse örtlicher Krankheiten;* nebst Bemerkungen und Beobachtungen über

frühzeitige Geburten, von Dr. Elias von *Siebold, in Siebold Lucina* Bd. 1. St. 2. 1803. art. 4. S. 157-95.

764. Zwei Beobachtungen von *Schwangerschaft und Geburt beim Scirrhus und Carcinom des Gebär-Muttermundes und Halses, ebd.* Bd. 7. St. 2. 1828. art. 19. S. 398-419.

765. Erfahrungen *über den Cretinismus, in Franz Sensburg Der Cretinismus.* (Würzburg, 1825. gr. 8.)

275. Laubri . . . zu . . . war 1803 Oberarzt der Französ. Armee in Holland.

Vielleicht J. Ambroise *L'Aubry*, dessen bei Sacklén, Sv. Läk. Hist. Afd. 1. 1822. S. 279. 80, Erwähnung geschieht.

766. Observations *sur les maladies qui ont régné dans l'armée de Hollande* etc.; rapport par *Desessartz, in Sédillot Journ. gén. de Méd.* T. 16. An 11. (1803). No. 77. p. 20-28.

276. Lauck (R..), zu . . . Med. Dr. Marburg. 1793; Gelnhusensis.

767. Diss. inaug. med. chir. *de hydrocele;* q. def. d. 27. Mart. Marburgi, 1793. 8. 32 S.

Rec. Medic. chir. Zeit. Ergänzgsbd. 1. 1797. 98. No. 14. S. 217.

277. Laud (John), zu . . .

768. A treatise *on the hot, cold, tepid, shower and vapour baths.* London, 1814. 12.

Cit. Sprengel lit. med. extr. 1829. No. 2667. p. 171.

278. Lauda (T . . J . .), zu Leitmeritz in Böhmen, Chir. et Art. obstetr. Mag., KK. Kreischirurgus; vorher Kreisphysicus des Elnbogener Kreises.

769. Beschreibung einer *Operationsweise, um dem in der freien Bauchhöhle krankhaft erzeugten Wasser durch den Mastdarm* einen ununterbrochenen *Abfluss zu verschaffen.* Prag, in Commission bei Calve; gedruckt bei C. W. Medau in Leitmeritz. 1830. gr. 8. 4 u. 43 S.* nebst 1 Steindr. (14 Gr.)

Rec. Medic. chir. Zeit. 1831. Bd. 1. No. 20. S. 346-49.

279. Lauder (John), zu . . . Med. Dr. Edinb. 1809; geb. in Schottland; war Wundarzt auf der Kgl. Grossbritannischen Flotte.

770. Diss. inaug. *de diarrhoea mucosa;* ad d. 24. Junii. Edinburgi, 1809. gr. 8.

280. Laudet . . . zu Bordeaux, Pharmaceut.

771. Auszug einer Abhandlung *über den auflöslichen Weinsteinrahm,* Cremor tartari solubilis, (Journ. de la Soc. des Pharm. de Paris Ann. 2. No. 1. An 6. (1798). p. 211), *in Trommsdorff Journ. der Pharm.* Bd. 8. 1800. St. 1. S. 274-76.

772. Observation *sur le muriate de baryte, in Journ. de la Soc. des Pharm. de Paris* T. 1. p. 332.

773ª. *Analyse de l'euphorbe, ibd.* p. 333.

773ᵇ. *Deutsch:* Trommsdorff Journ. der Pharm. Bd. 8. 1800. St. 1. S. 394-98.

774. Observation *sur les éthers, in Annal. de Chim.* T. 34. An 8. Prair. (1800. Juin). p. 282-88. *Auch in* Recueil period. de la Soc. de Méd. T. 9. An 9. (1801). No. 49. p. 83-89.

Laudin, s. Laudun (A.).

281. Laudon, Esq. (Charles), zu London.

775. Short inquiry into the principal *causes of the unsuccessful termination of extraction by the cornea,* with a view of shewing the *superiority of* Dr. Fr. *Jaeger's double knife,* over the single cataract knives of Wentzel and Beer. London, 1826. 4. 14 S. nebst 1 Kpfr.

282. Laudun (A.), zu Lyon, Med. Dr. Monsp., Médecin des Hospices und Mitglied mehrerer gel. Gesellschaften.

Nach einer andern Angabe *Laudin.*

776. Avis à mes Concitoyens, sur *les moyens de conserver leurs enfans par l'inoculation de la petite verôle* ou l'inoculation simplifiée, et mise à la portée de tout le monde, en suivant une méthode qui en augmente les avantages; suivi de quelques observations *sur l'Aldrovande et sur la Valisnerie,* et d'une observation sur un *rétrécissement de l'ouverture des paupières,* causé par le virus vénérien. Lyon, An 6. (1798). 12. (1 Fr. 20 Cent.)

777. *Mit Bret: Cas de superfétation*, avec réflexions de *Piet*, *in Recueil périod. de la Soc. de Méd.* T. 2. An 5. (1797). p. 324-34.

778. Lettre aux Administrateurs des hospices de Lyon, sur la nécessité d'y introduire *l'usage des procédés de désinfection par les acides minéraux*, *in Annal. de Chim.* T. 50. Germ. An 12. (Avr. 1804). p. 87-91.

779. Réflexions et observations *sur la phthisie pulmonaire*, et sur les *effets de la digitale pourprée*, *in Annal. de la Soc. de Méd. prat. de Montpellier* T. 23. p. 172.

780. Notice sur *les précautions* essentielles à observer *pour le choix, la récolte et la dessication des feuilles de digitale pourprée*, *ibd.* T. 23. p. 182. Note.

781. *Constitution médicale*, ou résumé des maladies, observées dans l'Hôtel-Dieu de Lyon, pendant le 1r Frim. de 1810; suivi de *réflexions générales sur les maladies*, *ibd.* T. 24. p. 5.

283. Laue (Gotthelf Moritz), zu . . . Med. Dr. Lips. 1827; geb. zu Hubertsburg.

782. Diss. inaug. *de radice caincae*, ejusque *in hydrope* efficacia et usu; q. def. d. 26. Jun. Lipsiae, 1827.

284. Laue (Johann Christian Ferdinand), zu . . . Med. Dr. Hal. 1813; geb. zu Magdeburg 179..

783. Diss. inaug. *de sanguinis viscerum abdominalium infarctibus.* Halae, 1817. 8. 48 S.

Der Verfasser wurde bereits 1813 promovirt.
Rec. Allg. medic. Annal. 1817. Octbr. S. 1402.

285. Laue (J . .), zu . . .

784. Diss. *de arteriarum morbis et praecipue aneurysmatibus.* Lugduni Batavorum, 1787. 4.

Laue, *vergl.* Lau.

286. Lauer (Fr. .), zu . . . Med. Dr. Giess. 1817; geb. zu Wittlich bei Trier.

785. Diss. inaug. *Aphorismi de typho contagioso;* q. def. d. 19. Novbr. Giessae, 1817.

287. Lauer (Gustav Adolph), zu Breslau, Med. Dr. Berol. 1830, Arzt; geb. zu Wetzlar 180..

786. Diss. inaug. *de sanguinis differentia in morbis.* Berolini, 1830. 8. 49 S.

Rec. Hecker litt. Annal. der Heilk. Bd. 17. 1830. St. 3. Juli art. 10. S. 384.

787. Ueber *die Verschiedenheit des Blutes in Krankheiten;* eine pathologisch-semiotische Abhandlung, *in Hecker litt. Annal. der Heilk.* Bd. 18. 1830. St. 3. art. 2. S. 265-309, St. 4. Decbr. art. 1. S. 385-416.

288. Lauffer (Joseph), zu . . . Med. Dr. Vratislav. 1816; Bladenensis Silesius.

788. Diss. inaug. *de asthmate convulsivo* eiusque ab angina pectoris differentia; q. def. d. 5. Mart. praes. E. Bartels. Vratislaviae, 1816. 4. 22 S.

Rec. Medic. chir. Zeit. Ergänzgsbd. 22. 1819. No. 562. S. 80; Pierer allg. medic. Annal. 1820. Septbr. S. 1212.

289. Lauffher (Johann Friedrich), zu . . . Med. et Chir. Dr. Berol. 1826. Er ist geb. zu Höxter in Westphalen d. 3. Novbr. 1800, Sohn des Johann Friedrich, besuchte das Gymnasium zu Lemgow, studirte seit Herbst 1819 die Heilkunde zu Göttingen, seit Frühjahr 1823 zu Berlin, und beendigte daselbst seit 1825, nach einer dreivierteljährigen Abwesenheit, seine Studien.

789. Diss. inaug. *de chlorosi;* q. def. d. 17. Mart. Berolini, typis Reimerianis. 1826. gr. 8. 22 S.* mit der Dedication, ohne das Curriculum vitae und die Theses.

290. Lauffs (Joseph, eigentl. Johann Jos.), zu . . . Med. et Chir. Dr. Berol. 1826. Er ist geb. zu Aachen d. 22. Septbr. 1802, Sohn des Wilhelm, besuchte das Gymnasium seiner Vaterstadt, erlernte seit 1817 die Pharmacie, diente seit 1821 ein Jahr in der Armee, studirte seit 1822 zu Lüttich die Philosophie, seit Herbst 1823 die Heilkunde zu Bonn und seit Herbst 1825 zu Berlin.

790. Diss. inaug. hist. chirurgica *de variis trepanationis methodis;* q. def. d. 31. Aug. Berolini,

typis Nortmannianis. 1826. gr. 8. 32 S.* mit der Dedication, ohne das Curriculum vitae und die Theses.

291. Laugier (André), zu Paris, Maître en Pharmacie, Directeur-adjoint und Professor an der Ecole de Pharmacie, Ritter der Ehrenlegion seit Juli 1814, Mitglied der Academie der Medicin seit deren Errichtung d. 20. Decbr. 1820, und mehrerer anderen gel. Gesellschaften. Er ist geb. zu Paris? d. 1. Aug. 1770, besuchte das Collège de Lisieux, widmete sich der Chemie unter der Leitung seines Verwandten Fourcroy, verheirathete sich 1793 mit einer Tochter des Apothekers Cheradame, wurde Militairapotheker 2ter Classe und Repetitor der Chemie und Pharmacie am Hôpital militaire d'instruction zu Toulon, bald darauf Lehrer der Chemie an der Ecole centrale du Var und einige Monate später Professor am Hôpital militaire d'instruction zu Lille, hielt dann zu Paris seit 1802, an Fourcroy's Stelle, Vorlesungen über die allg. Chemie am Museum der Naturgeschichte, war zugleich Chef des Secretariats des öffentlichen Unterrichts und später Director des Bureau de l'instruction publique, bis Juni 1822, auch seit Frühjahr 1810 titulärer Professor der Chemie am Museum, und nach Wiedereinrichtung der Ecole de pharmacie, Professor der Naturgeschichte an dieser.

791. Minéralogie nouvelle, ou *l'art de faire les eaux minérales.* Paris, 1786. 8.

792. Examen chimique d'une *substance animale de la grotte de l'Arc*, dans l'ile de Caprée, *in Annal. du Mus. d'hist. nat.* T. 9. 1807. p. 321-32.

Produit excrémentiel, ressemblant au castoréum.

793. — — Rapport fait à l'Institut par *Fourcroy* et *Vauquelin*, *in Annal. de Chim.* T. 66. 1808. Avr. p. 104-12.

794. Examen comparatif *de l'acide muqueux*, formé par l'action de l'acide nitrique sur les gommes et sur le sucre de lait, *ibd.* T. 14. 1809. p. 107-15. *Auch in* Annal. de Chim. T. 72. 1809. Octbr. p. 81-92.

Extr. Gilbert Annal. der Physik Bd. 42. 1812. St. 2. art. 12. S. 228. 29 (Resultate aus vergleichenden Versuchen von Bouillou-Lagrange und Vauquelin; nach Annal. de Chim.).

794ᵇ. *Deutsch:* Trommsdorff Journ. der Pharm. Bd. 19. 1810. St. 2. S. 145-56 (nach Annal. de Chim.).

795ᵃ. Examen chimique *de la résine jaune du Xanthorhéa hastilis et du Mastic résineux* dont se servent les sauvages de la Nouvelle Hollande pour fixer la pierre de leurs haches, *ibd.* T. 15. 1810. p. 323-35. *Auch in* Annal. de Chim. T. 76. 1810. Décbr. p. 265-82.

795ᵇ. *Deutsch:* Trommsdorff Journ. der Pharm. Bd. 20. 1811. St. 2. S. 211-27 (nach Annal. de Chim.).

796. Examen chimique *des matières salines* contenues dans la liqueur que l'on obtient, lorsqu'on fait fondre *des méduses* en les abandonnant à une décomposition spontanée, *ibd.* T. 16. 1810. p. 341-49.

797. Observations *sur le suc de carottes*, Daucus carota, *in Mém. du Mus. d'hist. nat.* T. 4. 1818. p. 102-8.

798. Examen chimique de *deux variétés de cobalt arsénical*, suivi d'expériences sur la nature *des sulfures d'arsénic*, et sur la composition de *deux arséniates alcalins, in Annal. de Chim.* T. 85. 1813. Janv. p. 26-60.

799. Note sur une *matière renfermée dans un kyste*, qui se trouvait attaché au bord libre du foie dans le cadavre d'une femme, agée d'environ soixante-dix ans, *in Annal. de Chim. et de Physiq.* T. 2. 1816. Juin p. 126-29.

800. Sur *la manite, provenant du suc de carotte, in Journ. de Physiq.* T. 42. (T. 85). 1817. p. 472.

801ᵃ. Examen d'une *concrétion arthritique, in Journ. de Chim. méd.* 1825. No. 1. Janv. p. 6.

Extr. Journ. complém. du Dict. des Sc. méd. T. 20. 1825. Cah. 79. Janv. (1825). p. 276; Geiger Magaz. für Pharm. Bd. 11. 1825. H. 1. S. 45-47 (von C. L. Gärtner).

801ᵇ. *Deutsch:* Schweigger Journ. für Chem. und Physik Bd. 43. (Jahrb. Bd. 43). 1825. H. 3. S. 284-89 (von W. Meissner).

802. *Mit* A. *Chevallier* und *Marc:* Rapport dans une *affaire d'empoisonnement;* extrait, *ibd.* T. 6. 1830. Janv. No. 1. p. 12-19.

803. Note relative *à l'analyse des eaux calcaires et séléniteuses;* lue à la Soc. philomat. le 13 Mars 1830, *ibd.* Avr. No. 8. p. 225-28.

804. Chemische *Untersuchung eines Harnsteins*, (Journ. de Pharm. 1824. Mai), *in Buchner Repertor. für Pharm.* Bd. 29. 1824. H. 1. S. 111-17.

805. *Mit Vauquelin:* Versuche über den Weinstein der Zähne, (Journ. de Pharm. 1826. Janv. p. 3), *in Trommsdorff N. Journ. der Pharm.* Bd. 13. 1826. St. 1. S. 107-10.

806. *Analyse der Pseudomembranen der Pleura* einer Frau, (Journ. de Chim. méd. 1827. Septbr. p. 419); übersetzt, *in Heusinger Zeitschr. für organ. Physik* Bd. 1. 1827. H. 5. Novbr. art. 21. S. 609.

807. *Analyse einer schwarzen Materie aus dem Eierstocke* einer Frau, (l. c. Juin p. 161); übersetzt, *ebd.* art. 23. S. 610.

808. *Mittheilungen:* 1) In Annal. de Chim. T. 55. An 13. (1805). p. 303-8, T. 56. An 14. (1805). p. 37-48, T. 65. 1808. p. 161-74, T. 67. 1808. Juil. p. 26-34, s. *Fourcroy*; T. 76. 1810. p. 104-11, s. Dict. de Chim. par Klaproth et F. Wolff. 2) *In Journ. de Pharm.* mit Bertr. Pelletier: 1825. Octbr. p. 487, s. *Lavini.*

Andere Aufsätze, s. Biogr. méd. T. 5. 1822. p. 540-42 (von Descuret); Trommsdorff Journ. der Pharm. Bd. 25. 1816. St. 2. S. 427-64, und N. Journ. Bd. 3. 1819. St. 2. S. 93-113, S. 253-55.

292. Laugier (Jsaïe Michel), zu Paris, Med. Dr. Monsp., Entrepreneur des Bains hydrauliques médicinaux à vapeurs, Mitglied mehrerer gel. Gesellschaften.

809ª. Nouvelle découverte pour l'humanité ou *essai sur la maladie de Cythère.* Précis de differents méthodes pour son traitement etc. Paris, 1783. 8. (1 Fr. 50 Cent.)

Rec. Girtanner Abhandl. v. d. vener. Krankh. Bd. 3. 1793. No. 1669. S. 669.

809b. *Nouv. édit. Ibd.* 1784. 8.

810. *L'art de faire cesser la peste* ou les épidémies les plus terribles. Paris, 1784. 8. (1 Fr. 20 Cent.)

811. **Parallèle entre le magnétisme animal, l'électricité et les bains médicinaux par destillation* etc. appliquées aux maladies rebelles etc. On y a joint l'art de conserver la santé et de guérir les maladies les plus rebelles par des exercices méchaniques etc. Paris, 1785. 8.

812. **Présens de courtisanes* ou galanteries de Cythère etc. Paris, 1785. 8.

813. *Hydrographie nouvelle ou *déscription des bains hydrauliques médicinaux* de toutes les espèces. Paris, 1785. 8. (1 Fr. 25 Cent.)

Andere Schriften, s. Ersch gel. Frankr. Thl. 2. 1797. S. 253; Biogr. méd. T. 5. 1823. p. 542.

293. Laugier (François César), zu Montpellier?

814. Nouveau *procédé pour préparer l'extrait gommeux d'opium, in Annal. de la Soc. de Méd. de Montpell.* T. 8. p. 144.

815. Observations sur quelques *bons effets du moxa, ibd.* Sér. 2. T. 1. p. 219.

1) Sciatique nerveuse chronique. 2) Engorgement du testicule. 3) Cas d'affection chronique de la poitrine.

294. Laugier (Jacques), zu Montpellier?

816. Observation sur la *ligature de l'artère crurale* près la sortie de l'arcade (dans l'hémorrhagie), *in Annal. de la Soc. de Méd. prat. de Montpellier* T. 1. P. 1. p. 135.

817. Observation sur *l'extirpation d'une tumeur lipomato-squirrheuse,* d'un volume considérable, située à la joue droite et au col, *ibd.* T. 8. p. 441.

295. Laugier (P . . J . .), zu . . . Med. Dr. Paris. 1815.

818. Quelques considérations générales *sur la blennorrhagie.* Diss. inaug. Paris, 1815. 4. 17 S.

Rec. Leroux Journ. de Méd. T. 33. 1815. No. 2. Juin p. 195. 96.

296. Laugier (Robert de), zu Modena? Med. Doctor.

819. *Institutiones pharmaceuticae* s. philosophiae pharmaceuticae. Mutinae, Soc. typogr. ap. Graeffer. 1788-91. gr. 8. 3 Bde. (2 Thlr.)

Rec. Journ. encyclop. 1792. T. 1. Janv. p. 10-14; Gazette salut. 1792. p. 9.

297. Laugier (S . .), zu Paris, Chirurgien du Bureau central des hôpitaux.

820. Nouvelle route artificielle dans le cas de *fistule lacrymale, in Arch. gén. de Méd.* T. 23. 1830. Juil. p. 466-71.

821. Du *phimosis congénial avec adhérence, chez les nouveau-nés, ibd.* T. 27. 1831. Septbr. p. 5-16.

822. *Recension*, in Arch. gén. de Méd. T. 27. 1831. Octbr. p. 284-86, s. Rich. *Fisher.*

298. Laugier . . . zu Pelissanne in Provence, Med. Dr.

823. *Heilung eines Brandes am Unterleibe, in Struve Triumph der Heilkd.* Bd. 3. 1802. S. 313-15.

299. Laugier . . . zu . . .

824. Beobachtung einer *organischen Krankheit des kleinen Gehirns, als Folge der Nostalgie, in Nasse Zeitschr. für Anthropolog.* 1823. Bd. 1. H. 2. S. 498-501.

300. Laumonier (Jean Baptiste Ph.. R.. N . .), zu Rouen, Prof. der Anatomie und Chirurgie, Chirurgien en chef de l'Hôtel-Dieu, Démonstrateur des Hôpitaux et Amphithéâtres militaires, Lithotomiste pensionnaire de la ville, Vice-Directeur de l'Acad. Roy. des Sc. belles-lettres et arts, Mitglied mehrerer gel. Gesellschaften; vorher Französ. Regimentschirurgus.

Ueber die von ihm verfertigten, trefflichen anatom. Wachspräparate, für welche das Bureau de consultation ihm 1795 eine Belohnung von 6000 Fr. ertheilte, s. Medic. chir. Zeit. 1796. Bd. 1. No. 14. S. 256.

825. *Discours sur l'anatomie*, prononcé à l'ou-

verture du cours le 2 Novbr. Rouen, de l'impr. de P. Seyer et Behourt. An 3. (1791). gr. 8. 21 S.*

Werth und Nutzen der Anatomie.

826ª. Observation sur un *depôt de la trompe et sur l'extirpation de l'ovaire, in Hist. et Mém. de la Soc. Roy. de Méd.* 1782 et 83. Hist. p. 296-300.

826ᵇ. *Deutsch:* Samml. für Aerzte Bd. 15. St. 3. 1793. S. 489-99. *Vergl.* Koch's Auszug Thl. 5. 1796. S. 705-8.

827. Observation de *renversement et amputation de matrice, in Recueil périod. de la Soc. de Méd.* T. 4. An 6. (1798). No. 20. p. 115-28.

Vergl. T. 5. An 7. (1799). No. 28. p. 332. 33.

828. *Ueber Nerven-Sympathie* im gesunden und kranken Zustande . . .

Extr. Giorn. fisic. med. 1794. Febr. p. 173, und daher in, Reil Archiv für die Physiologie Bd. 1. 1796. H. 3. S. 64-67 (Verdickung aller Nerven, und Entdeckung des Ganglion cavernosum im Sinus cavernosus).

Laumont (Gillet), s. Gillet.

301. Launay (J . . G . .), zu . . . Med. Dr. Paris. seit Sommer 1816.

829. Essai sur *les blessures des artères*, et sur les moyens employés par la nature et par l'art pour leur guérison. (Diss. inaug.) Paris, 1816.

302. Launay (Louis de), zu Brüssel?

830. *Minéralogie* des anciens. Bruxelles, chez Weissenbach, et Paris chez Garnery. An 11. (1803). 2 Bde.

Rec. Medic. chir. Zeit. Ergänzgsbd. 9. 1806. No. 245. S. 225-32.

303. Launay (. . de), zu Moskwa, Médecin opérant du Comte de Schérémétof.

831. Sur *la puissance de la nature aidée par la chirurgie, dans les cas réputés mortels;* rapport par Larrey, extrait *in Nouv. Journ. de Méd.* T. 2. 1818. Bull. No. 8. p. 195-201.

Launaye, s. Delaunaye (Franç. H. St.)

304. Laune (Ernst), zu ... Art. obstetr. Cand. Ein Pseudonymus.

832. Des Herrn *Lenhardt's Gesundheits-Trank*, das grösste Wunder unserer und aller Zeiten. Warheitsburg, (Leipzig, bei Gräff). 1798. 8. 3½ Bog. (4 Gr.)

Rec. Medic. chir. Zeit. Ergänzgsbd. 3. 1798. No. 74. S. 249-52.

305. Launer (Johann Georg), zu ... Med. Dr. Tubing. 1806; geb. zu Schorndorff.

833. Diss. inaug. med. *de phlebeorysmate seu varice;* q. def. m. Julii, praes. G. G. Ploucquet. Tubingae, 1806. 4. 20 S.

Rec. Medic. chir. Zeit. 1807. Bd. 3. No. 53. S. 35.

306. Laurain (N .. Ph .. Alexandre), zu Paris, Med. Dr. Paris. 1803, Arzt, ex-chirurgien de l'armée du Rhin.

834. Application de la *méthode analytique à la recherche des effets du froid sur l'homme* en santé et en maladie. Diss. inaug. Paris, chez Méquignon l'aîné. An 11. (1803). 8. (br. 2 Fr. 50 Cent., postfrei 3 Fr. 25 Cent.)

Rec. Sédillot Journ. gén. de Méd. T. 18. An 12. (1804). No. 85. p. 117-20.

307. Laurell (Axel Frederic), zu ...

835. Diss. *de Tropaeolo;* praes. Carl Nicolas Hellenius. Aboae, 1789. 4. 28 S. nebst 1 Kupfr.

Beschreibung dieses Pflanzen-Genus, nebst Benutzung in der Heilkunde.

Rec. Allg. Litt. Zeit. 1790. Bd. 1. S. 687; Gotha. gel. Zeit. 1792. ausl. Litt. S. 238; Lüdeke allg. Schwed. gel. Arch. Bd. 7. S. 62; Doering krit. Repertor. Abthl. 1. 1803. No. 2746. S. 350.

308. Laurence (John), zu London.

836. Account of a pair of *improved crutches for lame persons, in Transact. of the Soc. for the Encouragement of Arts* Vol. 32. p. 109. 10.

309. Laurent (Alexander), zu ... Med. Dr. Berol. 1829; geb. am Rhein.

837. Diss. inaug. med. *de destructione ventriculi*

gelatinosa apud infantes; q. def. d. 8. Decbr. Berolini, 1829. 8. 34 S.

Rec. Hecker litt. Annal. der Heilk. Bd. 17. 1830. Juni art. 18. S. 251; Hufeland Bibl. der Heilk. Bd. 44. (Bd. 64). 1830. Juli S. 56; Pierer allg. medic. Annal. 1830. Septbr. S. 1291.

310. Laurencet . . . zu Paris, Med. Dr., Arzt; vorher zu Lyon.

838. *Anatomie du cerveau* dans les quatre classes d'animaux vertébrés, comparée et appliquée spécialement à celle du cerveau de l'homme. Paris, chez l'Auteur. 1825. 8. 165 S. nebst 5 Kpfrn. (br. 4 Fr. 50 Cent.)

Rec. Arch. gén. de Méd. T. 10. 1826. Févr. p. 328. 29 (von C. P. Ollivier); Berlin. Jahrb. für wissenschaftl. Kritik 1828. No. 41–46 (mit der Schrift von Burdach).

839. Résumé complet de *physiologie de l'homme* ou exposition du jeu et des fonctions de nos organes, dans la vie de l'individu, et dans la vie de l'espèce, avec les modifications dues aux âges, sexes, tempéramens, variétés de l'espèce humaine; précédé d'une introduction historique, et suivi d'une biographie, d'une bibliographie et d'une vocabulaire. (Auch mit dem Titel: Encyclopédie portative *Livr.* 19). Paris, 1827. gr. 32. 304 S. mit Vignette. (3 Fr. 50 Cent.)

Rec. Bull. des Sc. méd. T. 12. 1827. Septbr. art. 24. p. 29. 30.

840. Nouvelle *méthode de diséquer le cerveau* et d'étudier ses fonctions d'après sa structure; mémoire lu à l'Acad. Roy. de Méd., *in Arch. gén. de Méd.* T. 6. 1824. Novbr. p. 355-70.

311. Laurens (J . . B . .), zu . . .

841. Diss. sur *les signes de la mort.* Paris, 1805. 4. 24 S.

312. Laurens (L . . B . . St . .), zu . . .
Vielleicht Saint-Laurens?

842. Considérations *sur la fièvre remittente inflammatoire, in Sédillot Recueil périod. de la Soc. de Méd. de Paris* T. 55. p. 166.

313. Laurent . . . zu . . .

843. Observations sur les avantages de *l'eau sim-*

ple dans la cure des lésions externes (des plaies), *in Sédillot Journ. gén. de Méd.* T. 60. p. 176.

Extr. Annal. de la Soc. Méd. prat. de Montpellier T. 43. p. 423.

844ª. Notice sur *une éphialte* (Alpdrücken), *qui a attaqué à la fois un bataillon* du Régiment de la Tour d'Auvergne, *ibd.* T. 63. (Sér. 2. T. 2). p. 17-20.

844ᵇ. *Deutsch:* Nasse Zeitschr. für psychische Aerzte Bd. 3. 1820. H. 3. S. 673-76.

845. Observation d'une *plaie du rein* droit, *qui a déterminé la mort* du blessé quarante-six jours après l'accident; suivie de *réflexions sur les* signes et le traitement des *plaies des reins*, *in Journ. univ. des Sc. méd.* T. 21. 1821. No. 61. Janv. p. 112-30.

846. *Artikeln im Dict. des Sciences médicales.*

1) *Extraction*, T. 14. 1815. p. 323-35.
2) *Mit Percy: Fomentation*, T. 16. 1816. p. 242. 43.
3) *Mit demselben: Foulure*, *ibd.* p. 499-501.
4) *Mit demselben: Foyer. ibd.* p. 515-20.
5) *Gorgeret fistulaire*, T. 19. 1817. p. 7-12.
6) *Mit Percy: Homophage*, T. 21. 1817. p. 344-57.
7) *Mit demselben: Humerus*, T. 22. 1818. p. 1-37.
8) *Mit demselben: Hypogée*, T. 23. 1818. p. 195-205, mit 3 Kpfrn.
9) *Mit demselben: Jatre*, *ibd.* p. 336-45.
10) *Mit demselben: Ichor*, *ibd.* p. 358. 59.
11) *Mit demselben: Ignivore*, *ibd.* p. 531-38.
12) *Mit demselben: Incision*, T. 24. 1818. p. 238-49.
13) *Mit demselben: Infirmérie*, *ibd.* p. 469-95.
14) *Mit demselben: Infirmier*, *ibd.* p. 495-511.
15) *Mit demselben: Infirmité*, *ibd.* p. 512-25.
16) *Mit demselben: Infusion*, T. 25. 1818. p. 23-33, mit 1 Kpfr.
17) *Mit demselben: Inguen*, *ibd.* p. 41-48.
18) *Mit demselben: Injection*, *ibd.* p. 203-17.
19) *Mit demselben: Instrument*, *ibd.* p. 413-27.
20) *Mit demselben: Intention*, *ibd.* p. 459. 60.
21) *Mit demselben: Intuition*, *ibd.* p. 562-67.
22) *Mit demselben: Ivresse convulsive*, T. 26. 1818. p. 249-57.
23) *Mit demselben: Jambe*, *ibd.* p. 304-25.
24) *Mit demselben: Jarretière*, *ibd.* p. 341-49.
25) *Mit demselben: Jongleur*, *ibd.* p. 401-6.
26) *Mit demselben: Kyste*, T. 27. 1818. p. 44-51.
27) *Mit demselben: Kwas*, *ibd.* p. 52-60.
28) *Mit demselben: Langue*, *ibd.* p. 244-56, mit 1 Kpfr.
29) *Mit demselben: Ligature*, T. 28. 1818. p. 180-222.
30) *Mit demselben: Linge*, *ibd.* p. 277-82.

31) *Mit Percy: Lit*, T. 28. 1818. p. 331-41, mit 1 Kpfr.
32) *Mit demselben: Lithopède, ibd.* p. 351-53.
33) *Mit demselben: Main*, T. 30. 1818. p. 17-36.
34) *Mit demselben: Maladie de fiume, ibd.* p. 264-69.
35) *Mit demselben: Maladies des os, ibd.* p. 299-304.
36) *Mit demselben: Maladies des voies urinaires ibd.* p 334-40.
37) *Mit demselben: Méryciśme*, T. 32. 1819. p. 526-40.
38) *Mit demselben: Monorchide*, T. 34. 1819. p. 127-30.
39) *Mit demselben: Monositie, ibd.* p. 130. 31.
40) *Mit demselben: Morticine, ibd.* p. 395-99.
41) *Mit demselben: Mouchoir, ibd.* p. 405-17.
42) *Mit demselben: Moxibustion, ibd.* p. 474-92.
43) *Mit demselben: Multimamme, ibd.* p. 525-31.
44) *Mit demselben: Muséum*, T. 35. 1819. p. 11-11, mit 3 Kpfr.
45) *Mit demselben: Myre, ibd.* p. 126-31.
46) *Mit demselben: Navreure, ibd.* p. 327-34.
47) *Mit demselben: Nez*, T. 36. 1819. p. 74-98.
48) *Mit demselben: Nostalgie, ibd.* p. 265-81.
49) *Mit demselben: Nutation, ibd.* p. 502-5.
50) *Mit demselben: Obésité*, T. 37. 1819. 1-9.
51) *Mit demselben: Occasion, ibd.* p. 67-70.
52) *Mit demselben: Ogeroille* (eau minérale de), *ibd.* p. 205-8.
53) *Mit demselben: Onction, ibd.* p. 311-19.
54) *Mit demselben: Onolatrie, ibd.* p. 343-46.
55) *Mit demselben: Opérateur, ibd.* p. 347-59.
56) *Mit demselben: Osculation*, T. 38. 1819. p. 377-79.
57) *Mit demselben: Ozène*, T. 39. 1819. p. 71-77.
58) *Mit demselben: Pain azyme, ibd.* p. 83-90.
59) *Mit demselben: Palette, ibd.* p. 100-8.
60) *Mit demselben: Pérégrination*, T. 40. 1819. p. 306-10.
61) *Mit demselben: Perforation, ibd.* p. 314-41, mit 2 Kpfrn.
62) *Mit demselben: Périodeute, ibd.* p. 417-19.
63) *Mit demselben: Perruque*, T. 41. 1820. p. 1-16.
64) *Mit demselben: Philodoxie médicale, ibd.* p. 291-96.
65) *Mit demselben: Phosphorescence des plaies, ibd.* p. 530-41.
66) *Mit demselben: Piqûre*, T. 42. 1820. p. 490-94.
67) *Mit demselben: Plaies d'armes à feu*, T. 43. 1820. p. 57-72.
68) *Mit demselben: Plomb* (usage médical du), *ibd.* p. 298-305.
69) *Mit demselben: Polydactylie*, T. 44. 1820. p. 142. 43. mit 1 Kpfr.
70) *Mit demselben: Pourriture d'hôpital*, T. 45. 1820. p. 2-24.
71) *Mit demselben: Prothèse, ibd.* p. 510-13.
72) *Mit demselben: Pseudarthrose*, T. 46. 1820. p. 1-3.
73) *Mit demselben: Résection*, T. 47. 1820. p. 538-63.
74) *Mit demselben: Sang*, T. 49. 1820. p. 511-13.
75) *Mit demselben: Séton*, T. 51. 1821. p. 202-6.

76) *Mit Percy: Simulations des maladies, ibd.* p. 319-66.
77) *Mit demselben: Souflet*, T. 52. 1821. p. 169-77.
78) *Mit demselben: Succion*, T. 53. 1821. p. 111-16.
79) *Mit demselben: Trachéotomie*, T. 55. 1821. p. 464-68.
80) *Mit demselben: Trépan, ibd.* p. 531-42.
81) *Mit demselben: Urine* (usage et abus de l'), T. 56. 1821. p. 334-41.
82) *Mit demselben: Ventilation*, T. 57. 1821. p. 164-74.

847. *Mit Percy:* Réflexions *sur l'ingurgitation, in Journ. complément. du Dict. des Sc. méd.* T. 1. 1818. Cah. 1. Juil. p. 30-35, s. *Percy.*

848. Observations pour servir à l'histoire du *décollement des épiphyses des os longs, ibd.* Cah. 4. Octbr. p. 317-26.

849. *Notice* historique *sur* Johan *Goercke, ibd.* T. 3. 1819. Cah. 10. Avr. p. 185-90.

850. Notice sur *l'utilité de l'eau dans les lésions externes, ibd.* T. 5. 1819. Cah. 17. Novbr. p. 15-22.

851. *Rapport* de médecine légale *dans un cas d'accusation de fratricide, in Annal. d'Hygiène publiq.* T. 1. 1829. P. 2. No. 2. Juil. p. 464-76, s. *Marc.*

852. *Mittheilungen:* 1) *In Journ. complém. du Dict. des Sc. méd.* T. 3. 1819. Cah. 12. Juin p. 538-48, s. Jos. *Hodgson;* T. 4. 1819. Cah. 13. Juil. p. 82-86, s. J. P. A. *Pasqier;* Cah. 14. Août p. 159-62, s. C. F. *Gräfe;* T. 5. 1819. Cah. 18. Décbr. p. 171-79, s. J. L. *Brad.* 2) *In Journ. univers. des Sc. méd.* T. 11. 1818. No. 33. Septbr. p. 290-315, T. 14. 1819. No. 42. Juin p. 339-51, s. C. *Balme;* T. 22. 1821. No. 66. Juin p. 257-75, s. Fr. *Tiedemann;* T. 26. 1822. No. 77. Mai p. 167-74, s. L. *Valentin.* 3) *In Sédillot Journ. gén. de Méd.* T. 65. (Sér. 2. T. 4). p. 301, s. *Haldat;* p. 208, s. *Morelot.* 4) *In Bull. des Sc. méd.* T. 6. 1825. p. 348. 5) *In Annal. d'Hygiène publ.* T. 4. 1830. P. 2. No. 8. Décbr. p. 441-47, s. A. H. *Cocho.*

314. Laurent (François Erasme), zu Strasburg, Med. Dr. Argent. 1791, Oberwundarzt und Professor an der École d'Instruction de l'Hôpital militaire. Er ist geb. zu Sulz 176., und war bis 1789 Arzt am Bürgerspital.

Nach einer andern Angabe *Friedrich Erhard.*

853[a]. Mémoire à consulter *sur la maladie de* Marie-Anne-*Sem*.. soignée à l'Hôpital des Bourgeois de Strasbourg. Strasbourg, 1789. 8. 34 S.

Der Verfasser erklärt die Kranke für syphilitisch, s. F. L. *Marschall.*

853[b]. *Deutsch:* Berathschlagung *über die Krankheit der* Maria Anna Sem.. Strasburg, 1789. 8. 31 S.

853[c]. *Mémoire justificatif* de M. Laurent, par lui même. Strasbourg, 1789. 8. 72 S.

Gegen die Vorgesetzten und Aufseher des Bürgerspitals, mit Beziehung auf die vorhergehende Schrift. Ueber diese Streitigkeit vergl. Medic. chir. Zeit. 1790. Bd. 1. No. 9. S. 155 u. S. 158–60.

853[d]. *Nouveau mémoire* à consulter *sur la maladie de* Marie-Anne-*Semennin,* soignée à l'Hôpital des Bourgeois de Strasbourg, de présent aux eaux de Baden-Baden. *Ibd.* 1790. 8. 47 S.

Rec. Journ. de Méd. T. 86. 1791. Févr. p. 286. 87.

854. Diss. inaug. med. chir. *de strumis;* q. def. d. 18. Julii. Argentorati, 1791. gr. 4. 50 S.

Ueber die verschiedenen Arten der Bronchocele.

Rec. Medic. chir. Zeit. 1792. Bd. 4. No. 99. Beil. S. 375–77.

855. Mémoire clinique *sur le tétanos chez les blessés.* Strasbourg, chez Levrault; (Paris, chez Fuchs; Cassel, chez Tourneisen). An 5. (1797). gr. 8. 8 u. 160 S. (2 Fr. 50 Cent.; 12 Gr.)

Rec. Loder Journ. für Chir. Bd. 1. 1797. S. 539; Medic. chir. Zeit. Ergänzgsbd. 1. 1797. 98. No. 19. S. 289–95; Medic. National-Zeit. 1798. Decbr. No. 50. S. 797.

315. Laurent (J..), zu ...

856. Essai *sur la suppuration.* Paris, An 12. (1803). 4. 12 S.

316. Laurent (J.. H..), zu Toulon, Med. Dr. Paris. seit Decbr. 1817, Professor der Anatomie an der École de médecine du port.

857. Diss. (inaug.) sur la *morsure des animaux enragés et vénimeux.* Paris, 1817.

858. *Tableaux synoptiques d'anatomie et de physiologie,* dressés d'après une nouvelle nomenclature et accompagnés de mémoires explicatifs. Toulon, chez

Laurent; Paris, chez Crévot. 1826. Fol. Atlas, nebst 84 S. Text in 8. (Subscr. Pr. 1 Fr. 75 C. sonst 2 Fr.)

Rec. Arch. gén. de Méd. T. 14. 1827. Mai p. 139. 40 (von Velpeau); Journ. des Progr. des Sc. méd. T. 11. 1828. p. 175 (Anzeige).

859. Lettre au Prof. de Blainville, *sur deux sujets d'anatomie comparée, in Bull. des Sc. méd.* T. 11. 1827. Juin art. 77. p. 108-13.

Détermination de la voûte osseuse de la fosse temporale du crâne de la tortue franche, et celle des os marsupiaux.

860. Essai *sur la théorie générale du squelette des vertébrés;* précédé de considérations générales sur *le système scléreux de ces animaux, in Journ. des Progr. des Sc. méd.* T. 14. 1829. (Vol. 2). p. 134-59, T. 15. 1829. (Vol. 3). p. 118-34, nebst 1 Steindr. und Erklärung p. 282-85.

317. Laurent (J . . S . .), zu . . .

861. Diss. med. pract. *de catalepsi.* Parisiis, 1808. 4.

318. Laurent (Victor), zu . . .

862. Considérations générales *sur la néphrite.* Paris, 1814. 4. 21 S.

319. Laurent . . . zu Tours?

863. *Mit Bodin:* Précis *sur le choléra morbus et sur la contagion.* Tours, 1831. 8. 4 u. 79 S.

320. Laurer (J . . M . .), zu Bayreuth, Kgl. Preuss. Medicinal-Assessor und Kreis-Wundarzt.

864. Beschreibung einer neuen *Art von Schienen;* auch zum *Querbruch der Kniescheibe* eingerichtet, *in Loder Journ. für Chir.* Bd. 4. 1806. S. 389-92.

Extr. Allg. medic Annal. 1805. Aug. S. 611-13.

865. Ueber den *Bruch des Oberschenkelbeins, besonders* aber über *den schiefen* Bruch desselben, und über eine Methode ihn zu heilen, *ebd.* S. 393-410, nebst Abbild. Tab. 6. Fig. 1-4, sc. H. J. Penningh.

Extr. Allg. medic. Annal. 1805. Aug. S. 603-11.

321. Laurie (Walter), zu . . . Med. Dr. Edinb. 1827; geb. in Schottland.

866. Diss. inaug. *de hepatitide;* ad d. 1. Aug. Edinburgi, 1827. gr. 8.

Laurie, s. Lalaurie.

322. Laurin (C . . F . .), zu Rone auf Gottland, Phil. Mag., Prediger und Adjunct.

867. *Berättelse för* 1814, *in Sv. Läk. Sällsk. Handl.* Bd. 2. H. 2 u. 3. 1815. S. 66 (über herrschende Krankheiten; Auszug von Trafvenfelt).

323. Laurin (Giovanni Battista), zu Pavia, Med. Dr. Vienn. 1818, ordentl. Professor der Veterinair-Polizei und der epizootischen Krankheiten; geb. zu Wipach.

868. Diss. inaug. med. *de peste in genere.* Viennae, ap. Schmid; (Wimmer). 1818. 8. 66 S. (12 Gr.)

Rec. Pierer allg. medic. Annal. 1821. Apr. S. 547.

869. Trattato sistematico *delle epizoozie dei piu utile mammiferi domestici* etc. Milano, 1829.

324. Lauriskus . . . zu Potsdam, Med. Dr., Kgl. Preuss. Regimentsarzt des ersten Garde-Uhlanen-(Landwehr-) Regiments.

870. *Darstellung eines Krankheitsfalles*, zur Beurtheilung für das ärztliche Publicum, *in Rust Magaz. für Heilk.* Bd. 29. 1829. H. 2. S. 345-56.

Vergl. Berichtigung von A. W. von Stosch.

325. Lausanne (. . . de), zu Paris, einer der Stifter der Société du Magnétisme animal.

871ª. *Elémens du magnétisme animal*, ou exposition succincte des procédés, des phénomènes, et de l'emploi du magnétisme. Paris, chez Dentu. 1818. 8. 4 u. 56 S. (2 Fr.)

Rec. Archiv für thier. Magnetism. Bd. 6. St. 2. 1820. S. 143-49 (von D. G. Kieser); Pierer allg. medic. Annal. 1821. Juli S. 938. 39.

871ᵇ. *Des principes et des procédés du magnétisme animal*, et de leurs rapports avec les lois de la physique et de la physiologie. Paris, 1818 oder 1819?

Vielleicht nicht verschieden von der vorhergehenden Schrift.

Rec. Bibl. du Magnét. animal T. 8. 1819. p. 175-77.

326. Lausberg (François), zu Aix-la-Chapelle, Pharmaceut.

872. Analyse chimique *des eaux thermales sulfureuses* d'Aix-la-Chapelle et de Borcette. Aix-la-Chapelle, chez P. la Ruelle; Paris, chez Lenormant; Bruxelles, chez Staplau; Strasbourg, chez Koenig. 1810. 8. 12 u. 136 S.*

Extr. Schweigger Journ. für Chem. und Physik Bd. 2. 1811. H. 2. S. 163-89 (Reumont, Monheim und Lausberg Beobachtungen über das angebliche Schwefelstikgas der Aachener Schwefelwasser, kritisch dargestellt von A. F. Gehlen).

327. Lautard . . . zu Marseille?

873. Essai *sur la cause mécanique du sommeil, in Mém. de Marseille* T. 10. 1812. p. 135.

874. *Rapport* mit Louis Valentin, in Annal. de la Soc. de Méd. de Montpellier T. 21. p. 321, s. *Fodéré.*

328. Lauton (Joseph Peter), zu . . . Med. Dr. Bonn. 1822. Er ist geb. zu Brühl unweit Cöln d. 2. Aug. 1799, Sohn des Heinrich, besuchte die Schule seiner Vaterstadt, studirte seit 1814 die Heilkunde zu Cöln, diente 1815 bis Herbst 1816 als Preusisch. Militairchirurgus, und beendigte seit Frühjahr 1819 seine Studien zu Bonn.

875. Diss. inaug. physiol. *de respiratione foetus;* q. def. d. 30. Julii. Bonnae, typis Thormann. 1822. gr. 8. 31 S.* ohne das Curriculum vitae.

329. Lautenbacher (Pius August), zu . . . Med. Chir. et Art. obstetr. Dr. Virceburg. 1827; geb. zu München.

876. Diss. inaug. *de consensu partium organismi humani,* ac potissimum *ventriculi et intestinorum in statu morboso.* Virceburgi, typis Becker. Ohne Jahr. (1827). gr. 8. 46 S.* ohne die Dedication.

330. Lautenschläger (Heinrich), zu Berlin, Zahnarzt.

877. Nachricht von einem neuen *Zahninstrument,* womit tief in der Kinnlade zurückgebliebene *Zahnwurzeln* mit Leichtigkeit *senkrecht herausgehoben werden können;* nebst einer Beschreibung eines dazu

zweckmässigen Bohrers, *in Hufeland Journ. der Heilk.* Bd. 17. St. 2. 1803. S. 50-55, nebst 2 Kpfrn.

Extr. Allg. medic. Annal. 1803. Decbr. S. 935-38.

331. Lautenschläger (Johann Heinrich), zu Laucha in Chursachsen, Pfarrer seit 1797. Er ist geb. zu Schleitz im Vogtlande 1764, war 1786 Candidat der Theologie, und seit 1794 Feldprediger des Chursächsischen Regiments von Zanthier.

878. Oratio *de variis veterum sapientum modis acquirendi* sibi ab aliis *eruditionem.* Jenae, 1783. 4.

879. *De medicis veterum Hebraeorum*, eorumque methodo sanandi morbos pauca disserit, simulque viro ill. Jo. Chr. Gottl. Ackermanno gratulatur. Schleizae, litteris Maukianis. 1786. gr. 8. 14 S.*

Rec. Hall. N. gel. Zeit. 1786. No. 104. S. 831; Baldinger medic. Journ. Bd. 3. 1786. St. 10. S. 77; Allg. Litt. Zeit. 1786. Bd. 2. S. 592; Doering krit. Repertor. Abthl. 1. 1803. No. 49. S. 9. 10.

Eine *andere Schrift*, s. gel. Teutschl. Bd. 10. 1803. S. 180.

332. Lauterbach (Johann Wilhelm), zu ... Med. Dr. Duisb. 1781; Gruito-Montensis.

880. Diss. inaug. *de situ et nexu viscerum abdominalium*, cum appendice sistenti nobilitatis *cupri methodos varias* cum illarum *disquisitione;* q. def. d. 1. Septbr. Duisburgi, 1781. 4. 75 S.

Rec. Doering krit. Repertor. Abthl. 1. 1803. No. 36. S. 7.

333. Lauth, fils (Ernst Alex..), zu Strasburg, Med. Dr. Argent. 1824, Prosector an der Universität; wahrscheinlich ein Sohn des 1826 verstorbenen Professors der Anatomie Thomas.

Nicht C . . A . . oder L . . A . .

881a. Essai *sur les vaisseaux lymphatiques.* Diss. inaug. Strasbourg, 1824. 4.

881b. *Nouv. édit.* Paris, 1829.

882. Mém. *sur les vaisseaux lymphatiques des oiseaux* et sur la manière de les préparer. Paris, 1825. 8. nebst Kpfrn.

883. Nouveau *manuel de l'anatomiste*, comprenant la déscription succincte de toutes les parties

du corps humain et la manière de les préparer; suivie de préceptes sur le confection des pièces de cabinet et de leur conservation. Strasbourg et Paris, chez F. G. Levrault. 1829. 8. 16 u. 776 S. nebst 7 Kpfrn. (10 Fr.)

Rec. Froriep Notiz. aus der Natur- und Heilk. Bd. 28. 1830. No. 3. (No. 597). Juli S. 47 (Anzeige); Hecker litt. Annal. der Heilk. Bd. 17. 1830. St. 4. Aug. art. 7. S. 469-72 (von Rud. Wagner); Gerson und Julius Magaz. der ausl. Heilk. Bd. 20. 1830. Novbr. und Decbr. S. S. 540 (Anzeige); Arch. gén. de Méd. T. 26. 1831. Juil. p. 450. 51.

884. Considérations anat. et physiol. sur *la connexion du placenta avec l'utérus*, sur les communications vasculaires entre ces deux organes et le mode de circulation des fluides, *in Répert. gén. d'Anat. et de Physiol.* T. 1. 1826. p. 226-33.

Extr. The Lancet Vol. 10. 1826. No. 145. p. 334. 35; Bull. des Sc. méd. T. 10. 1827. Janv. p. 11 (von P. N. Gerdy).

885. Déscription des *matrices biloculaires et bicornes du Musée* de la Fac. de Méd. de Strasbourg, *ibd.* T. 5. 1828. P. 1. p. 178-97, nebst Pl. 1-3, del. E. A. Lauth, lith. de Langlumé.

886. Ueber *die Röthung des Antlitzes*, (Mém. de la Soc. d'hist. nat. de Strasbourg 1830), *in Gerson und Julius Magaz. der ausl. Heilk.* Bd. 21. (N. Folge Bd. 1). 1831. März und Apr. S. 318. 19 (von Julius). *Auch in* Froriep Notiz. aus der Natur- und Heilk. Bd. 30. 1831. No. 659. (No. 21). Juni S. 327. 28.

887. Ueber die *Organisation der Haare*, (l. c. 1830. T. 1. p. 3; Bull. des Sc. méd. Févr. 1831), *in Froriep Notiz. aus der Natur- und Heilk.* Bd. 32. 1831. No. 9. (No. 691). Novbr. S. 130-33.

888. *Ueber den menschlichen Testikel, ebd.* Bd. 32. 1832. No. 20. (No. 702). Jan. S. 307-10.

889. *Mittheilung:* in Bull. des Sc. méd. T. 10. 1827. Janv. p. 1-8, s. J. L. C. *Schröder van der Kolk.*

334. Lauthais (E . .), zu . . .

890. Nouvelle théorique raisonnée *sur les maladies vénérienne.* Paris, 1822. 8.

335. Lauthenas . . . zu . . .

891. De *l'influence de la liberté sur la santé*, la morale, et le bonheur. Paris, 1792. 8.

Cit. Sprengel lit. med. ext. 1829. No. 1149. p. 75.

336. Lautner (Franz Xaver), zu Franzensbad bei Eger, Med. Dr., Brunnenarzt.

892. Notizen *aus der ältern Geschichte des Egerbrunnens, in Oesterr. medic. Jahrb.* Bd. 6. St. 1. 1820. S. 82-111.

337. Lauvergne . . . zu . . . Med. Dr., Médecin de la marine.

893. *Sur la gale;* extrait, *in Mém. des Hôpitaux du Midi* T. 2. 1830. No. 4. (No. 16). Avr. p. 260. 61.

338. Lauwere (Amadaeus Heinrich de), zu . . .

894. Diss. *de dysenteria;* q. def. d. 9. Decbr. Harderovici, 1782. 4.

339. Lauwerenburgh . . . zu . . . Holländischer Chemiker.

895ª. *Mit Paets van Frostwyk und Deiman*: Sur *l'action du mercure sur la vie végétale, in Annal. de Chim.* T. 22. 1797. Mai p. 122-36.

Extr. Tilloch philos. Magaz. Vol. 4. 1799. No. 14. July p. 161-63.

895ᵇ. *Deutsch:* Scherer allg. Journ. der Chem. Bd. 1. 1798. H. 6. art. 38. S. 667-71.

340. Lauwers (Jacob), zu . . . Med. Dr. Lovan. 1790; geb. zu Löwen.

896. Diss. *de colica pictonum;* q. def. d. 27. Aug. praes. van der Belen. Lovanii, 1790. *Abgedr. in* Coll. Diss. med. Lovan. T. 4. 1796. art. 7. p. 303-6.

Rec. Medic. chir. Zeit. Ergänzgsbd. 3. 1798. No. 66. S. 124; Doering krit. Repertor. Abthl. 1. 1803. No. 1240. S. 148.

341. Lavagna, d. j. (Francesco), zu Genua? Med. Dr., Mitglied der Italienischen Societät.

897. Annotaziòne critiche *sopra i rimedj* chiamati nuovamente *controstimolanti.* Genova, 1810. 8.

898. Esperienze e riflessioni sopra *la carie dei denti umani;* coll aggiunta di un nouvo saggio su

la riproduzione dei denti negli animali rosicante. Genova, 1812. 8. 20 u. 198 S.

Rec. Allg. medic. Annal. der Heilkd. 1815. Febr. S. 135. 36.

899. Memoria di medicina *sul controstimolo.* Napoli, 1819. 8.

900. Esperienze *sopra il sangue menstruo*, *in Brugnatelli Giornale di Chimica* 1817. p. 397-416.

Extr. Omodei Annali univers. di Med. Vol. 6. 1818. Maggio; Meckel Deutsch. Archiv für Physiol. Bd. 4. 1818. H. 1. art. 5. S. 151-56.

901. On the *efficacy of ammoniacal injections in amenorrhoea,* (Omodei Annali univers. di Medicina), *in The Lancet* Vol. 1. 1826. (Vol. 2. 1824). p. 497-505.

342. Lavail (Jean Joseph), zu . . . Med. Dr. Monsp. 1802.

902. Diss. (inaug.) *sur le rhumatisme.* Montpellier, An 10. (1802). 4.

343. Lavalade (J . . Bonhomme), zu . . . Med. Dr. Paris. seit Febr. 1816.

903. Diss. (inaug.) *sur le carreau*, ou atrophie mésentérique. Paris, 1816.

344. Lavalette (J . . M . .), zu Paris? Med. Dr. Paris. 1810.

904. Diss. sur *les signes propres à présager les crises,* spécialement dans les maladies aigues. Paris, 1810. 4.

905. Sur la *luxation complète du tibia en avant*, *in Journ. complém. du Dict. des Sc. méd.* T. 1. 1818. Cah. 4. Octbr. p. 327-33.

345. Lavalette (Nicolas), zu . . . Med. Dr. Paris. seit Juni 1817.

906. Recueil de *quelques faits pratiques.* (Diss. inaug.). Paris, 1817.

346. Lavalette . . . zu Toulouse?

907. *Mit Moreau: Chûte subite des cheveux*, *in Mém. de Toulouse* T. 2. Hist. p. 56.

347. Lavallette . . . zu . . . Med. Dr. Paris. seit Aug. 1817.

908. Diss. (inaug.) *sur l'épiplocèle.* Paris, 1817.

Lavaresi (A.), unrichtig anstatt Savaresi.

348. Lavater (Carl), zu Zürich, Med. Dr.

909. Bemerkungen über *die Medicinal-Anstalten* Britanniens, während eines halbjährigen Aufenthaltes daselbst, *in Verhandl. der medic. chir. Gesellschaft in Zürich* H. 1. 1827. S. 88-102, H. 2. 1827. S. 66-95.

349. Lavater, d. j. (Diethelm), zu Zürich, Med. Dr., Arzt; geb. zu Zürich, Sohn des verstorbenen Arztes Diethelm.

910. Darstellung des ärztlichen Verdienstes seines verstorbenen Vaters *Diethelm Lavater*, *in Verhandl. der medic. chir. Gesellschaft in Zürich* H. 1. 1827. Beilage 1. S. 34-57.

350. Lavater (Johannes), zu . . . Med. Dr. Gotting. 1811; geb. zu Zürich.

911. Diss. inaug. continens *analecta* nonnulla *de aequivalentibus*, quae *surrogata* vulgo dicuntur; q. def. d. 29. Julii. Gottingae, typis Baier. 1811. 4. 43 S.

Rec. Allg. medic. Annal. der Heilkd. 1811. Octbr. S. 959. 60.

351. Lavater . . . zu . . .

912. Diss. med. *de nexu theoriae cum praxi.* Gottingae, 1800. 4.

352. Lavaud (Etienne), zu . . . Med. Dr. Paris. seit Sommer 1816.

913. Diss. (inaug.) *sur le typhus contagieux.* Paris, 1816.

353. Lavaud (. . . de), zu Paris, Chir. Mag., aidant les accouchemens; vorher Oberarzt bei den Französ. Militairhospitälern.

914. Avis au jeune médecin, ou *introduction à la médecine d'observation raisonnée.* P. 1. Paris, 1788.

915. *Physiologie d'Hippocrate*, extraite de ses oeuvres, commençant par la traduction libre de son *traité des airs*, des eaux et des lieux, sur la version de Foës; accompagnée de notes théorie-pratiques, et précédée d'un *précis introductif à la doctrine de ce médecin*, et à une *nouvelle philosophie médicale*

de l'homme vivant. Paris, chez Bossange. 1802. 8. (4 Fr. 50 Cent.)

Rec. Medic. chir. Zeit. Ergänzgsbd. 7. 1804. No. 196. S. 375-80.

916. Considérations générales *sur les accoucheurs* et sur leur art. Paris, chez Gabon et Maçon. 1804. 8. 22 S. (60 Cent.)

Rec. Sédillot Journ. gén. de Méd. T. 21. An 13. (1805). No. 98. p. 233.

354. Lavedan (Antonio), zu Madrid.

917. Tratado de *los usos y abusos, propridades y virtudes del tobaco, cafe, te y chocolate.* Madrid, 1791. 8.

918. *Uebersetzte* aus dem Deutschen: Giov. F. *Fritze* Compendio sopra le malattie veneree. Madrid, 1793. 8.

355 Lavedan... zu... Med. Dr. Paris. 1814.

919. Sur *les hémorrhoïdes.* Diss. inaug. Paris, 1814.

Wird Franç. Chaussier beigelegt.

Rec. Leroux Journ. de Méd. T. 32. 1815. No. 4. Avr. p. 411.

La Vega, s. Garcilaso.

356. Laveran . . . zu Paris, Wundarzt.

920. Note sur quatre *dents d'une conformation extraordinaire*; extrait du procès-verbal de la séance du 5 Mai, *in Sédillot Journ. gén. de Méd.* T. 29. 1807. Juin No. 130. p. 192-94.

357. Lavergne-Lacombe (J . . B . .), zu Crécy? Med. Dr. Paris. 1802.

921. Essai *sur la phrénésie.* (Diss. inaug.). Paris, 1802. 8. 50 S.

Rec. Leroux Journ. de Méd. T. 15. 1808. No. 5. Mai p. 385 (von A. C. Savary).

922. Ueber ein *schädelloses Kind,* (Sédillot Journ. gén. de Méd. T. 56. 1816. p. 175), *in Meckel Deutsch. Archiv für Physiol.* Bd. 4. 1818. H. 2. art. 15. S. 309.

358. Laverine . . . zu Paris?

923. Relation d'une *ophthalmie inflammatoire épidémique et contagieuse*, qui a régné à Vicence (royaume d'Ital.), pendant le cours de 1808, *in Sédillot Journ. gén. de Méd.* T. 42. p. 224. 320.

359. Laverne . . . zu Paris.

924. *Mit Delunel und Desessartz: Rapport* fait à la Soc. de Méd. de Paris sur l'établissement projété *d'une tannerie et d'une chamoiserie à Chambry*, Département de l'Oise, *in Recueil période. de la Soc. de Méd.* T. 14. An 10. (1802). No. 69. p. 122. 23.

360. Lavernet . . . zu Seurre im Départ. de la Cote-d'Or, Wundarzt.

925. Observation sur la *destruction du tendon d'Achille, par le gangrène. in Leroux Journ. de Méd.* T. 2. An 9. Prair. (Juin 1801). p. 248-56.

926. Observation sur une *carie scrophuleuse* des os du pied, *guérie par les caustiques, ibd.* T. 15. 1808. No. 5. Mai p. 338-47.

927. Observation sur une *colique bilieuse*, à la suite de laquelle la malade a rendu une *pierre biliaire* par les selles, *ibd.* No. 6. Juin p. 399-406.

Vergl. A. C. *Savary.*

928. *Mit* G. *Roux*: Observations et réflexions *sur l'invagination de l'intestin colon dans le rectum, in Sédillot Journ. gén. de Méd.* T. 18. An 12. (1804). No. 85. p. 39-52, s. G. *Roux.*

361. Lavielle, fils (Jean Roch), zu . . .

929ª. Observation d'une *hernie* (inguinale) *étranglée*, dont la *gangrène* s'étoit emparée, radicalement guérie par le *procédé de Ramdohr*; avec remarques critiques, par *Dévilliers, in Sédillot Journ. gén. de Méd.* T. 43. p. 176-79.

929ᵇ. *Reponse* aux remarques critiques de Devilliers, *ibd.* T. 46. p. 47.

930. Observation sur une *fièvre intermittente pernicieuse dyspnéique, ibd.* 1824. Juin.

Extr. Journ. complém. du Dict. des Sc. méd. T. 19. 1824. Cah. 74. Août p. 177. 78.

362. La-Vigne (Gislen.. Franz. de), zu... Med. Dr. Erlang. 1799; Ambian.

931. Diss. inaug. *de gratiola officinali* Linn. ejus-

que usu praecipue *in morbis cutaneis;* q. def. m. Septbr. Erlangae, 1799. 8. 3 Bogen.

Gegen Krätze, ulcera inveterata etc. nach Wendt.

Rec. Medic. chir. Zeit. 1800. Bd. 3. No. 67. S. 268. 69.

363. Laville (Jean Charles Auguste), zu . . . Med. Dr. Paris. seit Sommer 1816.

932. Considérations générales sur *les causes et les moyens préservatifs des maladies des femmes à l'époque de la cessation des menstrues.* (Diss. inaug.). Paris, 1816.

364. Laville (Pierre Joseph de), zu Cherbourg, Arzt.

933. Sur la propriété qu'ont *quelques plantes* de donner *une matière sucrée* presque spontanément, *in Lamétherie Journ. de Physiq.* T. 5. (T. 48). An 7. (1799). p. 235-37.

934. Observations sur *les sèves d'asperges et de choux, in Annal. de Chim.* T. 41. An 10. V.ent. (Mars 1802). p. 298-301.

365. Lavilettelle . . . zu Paris, Med. Dr.

935. Jagtagelse af en *dobbelt Forandring af Hovedhaarets Farve,* (Bullet. de la Soc. méd. d'Émulat. de Paris 1822. Novbr. p. 459), *in Otto nye Hygæa* Bd. 3. 1824. Febr. S. 137-39.

366. Lavini . . . zu Turin, Professor-Adjunct.

936. Ueber *die schädlichen Ausdünstungen des Rhus Toxicodendron* L., (Journ. de Chim. méd. et de Pharm. Janv. 1825); übersetzt und mit einer Nachschrift begleitet von C. L. *Gärtner, in Geiger Magaz. für Pharm.* Bd. 13. 1826. H. 2. S. 192-95.

937. Beobachtung über die *Gegenwart des Arseniks im Silber;* Bericht von A. *Laugier* u. *Pelletier,* (Journ. de Pharm. 1825. Octbr. p. 487), *in Trommsdorff N. Journ. der Pharm.* Bd. 12. 1826. St. 2. S. 219-22.

367. Lavit (. . . de), zu Montpellier.

Nach einer andern Angabe *Lavis.*

938. *Mit* M. F. *Berard:* Essai sur *les anomalies*

de la variole et de la vaccine; avec l'histoire analytique de *l'épidémie* éruptive qui a régné *à Montpellier* en 1816. Montpellier, 1818. 8. 287 S.

368. Lavoiset . . . zu . . . Med. Dr. u. Französischer Arzt.

939. *Der Hausarzt;* nach dem Französ. Quedlinburg, bei Basse, 1825. 8. (12 Gr.)

940. Die besten *Mittel wider die verschiedenen Arten der Hautausschläge,* oder Anweisung, solche mit leichter Mühe, ohne schmerzhafte Operationen und schnell zu entfernen. Nebst Vorschriften, die *Schönheit,* Gesundheit und Frische *der menschlichen Haut zu befördern.* Nach dem Französ. Quedlinburg u. Leipzig, bei Gottfr. Basse. 1826. 8. 8 u. 132 S. (12 Gr.)

Eine mit neuem Titelblatt versehene ältere Schrift. Ueber die Schönheitspflege der Haut, S. 1, und des weiblichen Busens, S. 88–132. Nach Lavoiset's Französ. Papieren frei bearbeitet.

369. Lavy (Jean), zu Turin?

941. *Présages tirés du pouls* d'après l'école de sphygmique. Paris et Turin, 1824. 8. (gr. pap. 5 Fr. 50 Cent.)

370. Law, Esq. (Charles), zu London, Wundarzt.

942. Case of *severe inflammatory disease, in London med. Repository* Vol. 21. 1824. No. 121. (Vol. 1. No. 1). Jan. art. 3. p. 16-18.

371. Law (John S . .), zu . . . Med. Dr. Philad. d. 5. Apr. 1825; geb. in Georgien.

943. An inaug. diss. *on pinckneya rubescens.* Philadelphia, 1825.

372. Law (Robert), zu Dublin, Med. Dr.

944. *On haematemesis connected with diseased liver, in Dublin med. Transact.* Vol. 1. p. 1. 1830.

Extr. Americ. Journ. of med. Sc. Vol. 8. 1831. No. 15. Mai p. 227.

945. Case of *putrefactive disorganisation,* or gangrene *of the lungs, ibd.*

Extr. Americ. Journ. of med. Sc. Vol. 8. 1831. No. 15. Mai p. 226.

373. Law, Esq. (William), zu Edinburgh, Mitglied des Kgl. Collegiums der Wundärzte, und der Kgl. Dispensary-Commission zur Beförderung der Vaccination.

946ª. Observations *on derangements of the digestive organs, and* some views of their *connexion with local complaints.* Edinburgh and London, 1821. 8. 156 S.

946ᵇ. *Edit.* 2. enlarged. *Ibd.* 1829. 208 S.

Rec. Edinb. med. and surg. Journ. Vol. 32. 1829. No. 101. Octbr. art. 9. p. 435. 36.

947. On *the use of vinous stimulants* in circumstances which might seem to forbid their employment, *in Edinb. med. and surg. Journ.* Vol. 27. No. 91. 1827. Apr. p. 308. 9.

948. *Anomalous state uf the pulse in strangulated hernia;* extracted from a letter, *ibd.* Vol. 28. No. 92. 1827. July p. 227.

949. *Case of spina bifida, ibd.* Vol. 32. 1829. No. 100. July art. 7. p. 43-45.

950. On the administration of *wine in the low fever, ibd.* Vol. 33. 1830. No. 102. Jan. art. 12. p. 82-84.

374. Lawder (Rhynd), zu ... Med. Dr. Edinb. 1821; geb. in Irland.

951. Diss. inaug. *de febre puerperali;* ad d. 1. Aug. Edinburgi, 1821. gr. 8.

375. Lawlor (Alexander), zu ... Med. Dr. Edinb. 1801; geb. in Irland.

952. Diss. inaug. *de febribus intermittentibus;* ad d. 12. Septbr. Edinburgi, 1801. gr. 8.

376. Lawlor (William D . .), zu ... Med. Dr. Edinb. 1819; geb. auf St. Christoph.

953. Diss. inaug. *de phthisi pulmonum*; ad d. 2. Aug. Edinburgi, 1819. gr. 8.

377. Lawrance, Esq. (S . . G . .), zu Chelsea, Wundarzt am Militair Asylum, Mitglied des Kgl. Collegiums der Wundärzte zu London; vorher 1820 in gleicher Qualität zu Southampton.

Nicht Lawrence.

954ª. Case of an *unusual termination of phthisis pulmonalis*, by a sudden, and fatal *haemorrhage* from the lungs, *in Edinb. med. and surg. Journ.* Vol. 16. 1820. No. 62. Jan. art. 6. p. 42. 43, nebst 1 Holzschnitt.

954ᵇ. *Französisch:* Journ. univers. des Sc. méd. T. 20. 1820. No. 60. Décbr. p. 343-45.

955ª. Case of *fatal obstruction in the intestines of inflammation, ibd.* Vol. 34. 1830. No. 105. Octbr. p. 314-17.

955ᵇ. *Deutsch:* Froriep Notiz. aus der Natur- und Heilk. Bd. 29. 1831. No. 12. (No. 628). Jan. S. 186-88.

956. On *the application of leeches, in London med. and phys. Journ.* Vol. 37. (Vol. 2). 1827. No. 340. June p. 573. 74.

378. Lawrence, Esq. (A . .), zu Liskeard, Wundarzt.

957. A case of *phthisis pulmonalis;* with remarks on the causes and treatment of *haemoptysis and haemorrhage, in New London Journ.* Vol. 2. p. 288.

379. Lawrence, jun. (Mordecai), zu . . . Med. Dr. Philad. d. 6. Apr. 1827; geb. in Pennsylvanien.

958. An inaug. diss. *on hepatitis.* Philadelphia, 1827.

Lawrence (S . . G . .), s. Lawrance.

380. Lawrence, Esq. (William), zu London, Professor der Anatomie und Chirurgie am Kgl. Collegium der Wundärzte seit 1816, Wundarzt am Bridewall and Bethlem Hospital, wie auch am London Infirmary for diseases of the eye, wo er Vorlesungen über Augenkrankheiten hält, Fellow der Royal Society; vorher Assistent-Wundarzt und Demonstrator der Anatomie am St. Bartholomew's Hospital.

959ª. *Treatise on hernia;* being the essay which gained the prize offered by the Royal College of Surgeons in 1806. London, 1807. 8. (9 Sh.)

959b. *Edit.* 2. improved: *A treatise on ruptures*; containing an anatomical description of each species, with an account of its symptoms, progress and treatment. London, for Callow. 1810. 8. 484 S. (10 Sh. 6 d.)

Rec. Medic. chir. Zeit. 1815. Bd. 1. No. 25. S. 411. 12; Allg. medic. Annal. der Heilkd. 1815. Febr. S. 138.

959c. *Edit.* 3. revised, corrected and enlarged. *Ibd.* 1816. 8. 540 S. nebst 2 Kpfrn.

Rec. Allg. medic. Annal. 1819. Jan. S. 122; Chir. Kpfrt. H. 12. 1822. Tab. 56. Fig. 3 (Umstülpung und Vorfall des Darms beim widernatürlichen After).

959d. *Deutsch:* Abhandlung *von den Brüchen*, enthaltend die anatomische Beschreibung jeder Art derselben, nebst einer Darstellung ihrer Symptome, ihres Verlaufs und ihrer Behandlung. Aus dem Engl. nach der 3ten Ausg. von Ghd. van dem *Busch*. Bremen, bei Heyse. 1818. gr. 8. 679 S. nebst Kpfrn. (3 Thlr.)

Rec. Allg. medic. Annal. 1819. Febr. S. 262. 63; Medic. chir. Zeit. 1819. Bd. 1. No. 11. S. 161–74, No. 12. S. 177–83; Langenbeck N. Bibl. für Chir. Bd. 2. St. 1. 1819. S. 69–105 (Auszug mit Anmerk. von Langenbeck).

959e. *Französisch: Traité des hernies;* contenant la description anatomique et l'exposition des symptômes, de la marche et du traitement de ces maladies; trad. de l'angl. sur la troisiéme éd. par M. M. *Béclard et* Jules *Cloquet*. Paris, chez Méquignon-Marvis. 1818. 8. 585 S. nebst Kpfrn. (br. 7 Fr. 50 Cent.)

Rec. Journ. univers. des Sc. méd. T. 12. 1818. No. 36. Décbr. p. 296–320 (von Fournier-Pescay); Journ. complém. du Dict. des Sc. méd. T. 1. 1818. Cah. 1. Juil. p. 52–54, Cah. 3. Septbr. p. 239–59 (von L. J. Bégin); Nouv. Journ. de Méd. T. 1. 1818. Janv. p. 70–80, T. 2. 1818. Août p. 347–58; Pierer allg. medic. Annal. d. Heilkd. 1820. Juli S. 994.

959f. *Italienisch: Trattato delle' ernie,* che contiene la descrizione anatomica, i sintomi, l'andamento e la cura di tali malattie, giusta gl'insegnamenti e le scoperte di Cooper, Scarpa, Hey, Travers ed altri. Trad. ital. del Dr. Giambattista *Caimi*. Milano, (Wien, bei Volke). 1820. gr. 12. 2 Bde. nebst Kpfrn. (3 Thlr.)

960. An *introduction to comparative anatomy*

and physiology; being the two introductory lectures delivered at the Royal College of Surgeons of London, on the 21st and 25th March 1816. London, for Callow. 1816. 8. 6 u. 179 S. (6 Sh.)

Rec. Edinb. med. and surg. Journ. Vol. 12. 1816. No. 48. Octbr. art. 1. p. 458-67; Medic. chir. Zeit. 1817. Bd. 2. No. 41. S. 241-50; Allg. medic. Annal. 1817. Juni S. 833. 34.

961ª. *Lectures on physiology, zoology, and the natural history of man;* delivered at the Royal College of Surgeons. London, 1819. 8. 23 u. 579 S. nebst 12 Kpfrn. (15 Sh.; 4 Thlr. 12 Gr.)

Rec. Edinb. med. and surg. Journ. Vol. 15. 1819. No. 61. Octbr. art. 3. p. 599-616; Allg. medic. Annal. 1819. Mai S. 695. 96; Medic. chir. Zeit. 1820. Bd. 2. No. 29. S. 33-48, No. 30. S. 49-53.

961ᵇ. *Edit.* 2. London, for Smith. 1822. 8. 20 u. 532 S.

Dagegen ist erschienen: Though not a function of the brain. A reply to the arguments for materialism advanced. London, 1827. *Vergl.* G. Warren.

Rec. Gerson und Julius Magaz. der ausl. Heilk. Bd. 3. 1822. Mai u. Juni S. 520 (Anzeige); Friedreich Magaz. für Seelenk. H. 4. 1830. S. 251.

962ª. A treatise *on the venereal diseases of the eye.* London, printed for John Wilson. 1830. 8. 337 S.

Rec. Edinb. med. and surg. Journ. Vol. 34. 1830. No. 105. Octbr. art. 5. p. 393-406; Med. chir. Review No. 27. 1830. art. 8. Novbr. p. 80-96, Decbr. art. 12. p. 116-40; Arch. gén. de Méd. T. 27. 1831. Septbr. p. 83-107, Novbr. p. 381-404 (Auszug); Revue méd. franç. et étrang. 1831. T. 4. Novbr. p. 284-87 (Auszug).

962ᵇ. *Deutsch: Ueber die venerischen Krankheiten des Auges.* Aus dem Engl. Weimar, im Industr. Compt. 1831. 8. 17 Bog. (1 Thlr. 12 Gr.; 1 Thlr. 15 Sgr.)

963. *Uebersetzung:* J. F. *Blumenbach* A short system of comparative anatomy; translated from the german. With numerous additional notes, and an introductory view of the classification of animals. London, 1807. 1808. 8. (12 Sh.)

964ª. Observations on *a peculiar affection of the testis,* attended *with the growth of fungus* from that

organ; illustrated with cases, *in Edinb. med. and surg. Journ.* Vol. 4. 1808. No. 15. July art. 1. p. 257-64.

964[b]. *Französisch:* Sédillot Journ. gén. de Méd. T. 36. p. 447 (von Bosquillon).

965. *Observations on lithotomy;* with the account of a case in which the operation was performed with the knife, *ibd.* Vol. 5. 1809. No. 18. Apr. art. 2. p. 136-43.

966. Case of a *woman, who voided a large number of worms by the urethra;* with a description of the animals. Read Novbr. 12, 1811, *in London med. chir. Transact.* Vol. 2. (1811). 1813. art. 31. p. 385-95, nebst Pl. 8, sc. Stewart.

967. Note *on diseased testicles, ibd.* Vol. 3. 1812. p. 59 etc. s. H. *Earle*, Bd. 5. No. 3233.

968. Account of a *child*, born *without a brain*, which lived four days; with a sketch of *the principal deviations* from the ordinary formation of the body; *remarks* on their production, and a view of some *physiological inferences*, to which they lead. Read June 7, 1814, *ibd.* Vol. 5. 1814. art. 13. p. 165-224.

969. A new *method of tying the arteries in aneurism, amputation,* and other surgical operations; with incidental remarks on some collateral points. Read July, 1814, *ibd.* Vol. 6. 1815. art. 13. p. 156-208, nebst Pl. 4. Fig. 1. 2, sc. Milton.

1) On amputation, p. 172; amputation at the trochanter major, p. 174; amputation at the shoulder joint, in a spreading mortification of the arm, p. 184; amputation of the thigh, where the femoral artery was ossified, p. 193. 2) Castration, p. 196. 3) Removal of the breast, p. 197. 4) Operation for aneurism, p. 198 ff.

970. *Mit* H. H. *Southey:* Two *cases of* the true *elephantiasis, or lepra arabum;* read Febr. 28, 1815, *ibd.* art. 14. p. 209-20.

Extr. Leroux Journ. de Méd. T. 36. 1816. No. 4. Août p. 374-83.

971[a]. On some *affections of the larynx, which require* the operation of *bronchotomy;* read June 6, 1815, *ibd.* art. 15. p. 221-62.

971b. *Deutsch:* Samml. für Aerzte Bd. 26. (N. Samml. Bd. 2). St. 1. 1816. art. 4. S. 33-81.

972. *Appendix to* George *Langstaff's* cases of *fungus haematodes*, *ibd.* Vol. 8. P. 1. 1817. p. 306-14.

973. *Further observations on the ligature of arteries;* to which is added a case of *popliteal aneurism*, attended *with* some *unusual circumstances*. Read June 24, 1817, *ibd.* P. 2. 1817. art. 18. p. 490-501.

974. Case (and cure) of *aneurism by anastomosis* of the finger, *ibd.* Vol. 9. P. 1. p. 216, s. Jam. *Wardrop.*

975. *Appendix to* J. J. *Locher's* History of *a second caesarian operation*, *ibd.* Vol. 11. P. 1. 1820. art. 10. p. 200-10.

976. *On dislocations of the vertebrae;* read June 12, 1827, *ibd.* Vol. 13. P. 2. 1827. art. 32. p. 387-419, nebst Pl. 9 und Erklärung p. 643. 44.

Extr. Horn Archiv für medic. Erfahr. 1828. Jan. u. Febr. S. 168-73; London med. and phys. Journ. Vol. 59. (Vol. 4). 1828. No. 347. (No. 19). Jan. p. 74-76; Americ. Journ. of med. Sc. Vol. 2. 1828. No. 4. Aug. p. 453. 54 (case of complete dislocation of the articular processes and body of the fourth cervical vertebra from those of the fifth, without fracture). *Vergl.* No. 985.

977. On *the treatment of naevi materni by ligature;* read May 8, 1827, *ibd.* art. 33. p. 420-43.

Extr. London med. and phys. Journ. Vol. 59. (Vol. 4). 1828. No. 348. (No. 20). Febr. p. 178.

978a. Observations on *the nature and treatment of erysipelas;* illustrated by cases. Read Octbr. 9 and 23, 1827, *ibd.* Vol. 14. P. 1. 1828. art. 1. p. 1-205.

1) Observations on the nature and treatment of erysipelas, p. 1-80. 2) Simple erysipelas, p. 81-133. 3) Erysipelas treated by incision, p. 134-98. 4) Inflammation of the cellular structure, p. 198-205.

Extr. London med. and surg. Journ. Vol. 1. 1828. No. 3. Septbr. art. 1. p. 203-21 (mit andern Schriften).

978b. *Deutsch:* Samml. für Aerzte Bd. 38. (N. Samml. Bd. 14). St. 1. 1830. art. 1. S. 1-217.

979. Ueber einen Fall von *Phlegmasia dolens*, welche *durch eine, von* einer bösartigen *Verschwärung des Gebärmutterhalses herrührende Entzündung*

der Venen der untern Gliedmassen entstanden war, (London med. chir. Transact. Vol. 15. P. 2. p. 58-62), *in Samml. für Aerzte* Bd. 38. (N. Samml. Bd. 14). St. 3. 1831. art. 5. S. 563-69.

980ª. Lectures *on the anatomy, physiology and diseases of the eye;* delivered at the London ophthalmic Infirmary, Moorfields, Octbr. 1825, *in The Lancet* Vol. 9. (1825). 1826. No. 112. p. 145 ff.

* 1) Introductory lectnre, No. 112. p. 145-51. 2) Anatomy of the eye-ball, No. 113. p. 177-84. 3) Physiology of the eye-ball, No. 115. p. 241-48. 4) On the appendages of the eye, No. 117. p. 305-11. 5) Of inflammation of the eye, No. 118. p. 337-42, No. 120. p. 401-7, No. 122. p. 465-71, No. 123 p. 497-502. 6) Wounds of the eye and its appendages, No. 124. p. 529-34. 7) Catarrhal ophthalmia, and purulent ophthalmia, No. 125. p. 561-65. 8) Purulent ophthalmia of infants, No. 127. p. 625-30. 9) Purulent ophthalmy in the adult, No. 131. p. 753-59. 10) Gonorrhoeal ophthalmy and Rheumatic ophthalmy, No. 134. p. 849-55. 11) Strumous and scrophulous ophthalmy, Vol. 10. 1826. No. 135. p. 1-7. 12) Variolous ophthalmy; erysipelatous ophthalmia; pustular ophthalmia; inflammation of the cornea, No. 137. p. 65-69. 13) On internal inflammations of the eye, No. 140. p. 161-65. 14) Evacuation of the aqueous humour, p. 165. 66. 15) Iritis, No. 141. p. 193-200; continuation of iritis, inflammation of the internal tunics generally, arthritic inflammation of the posterior tunics, No. 143. p. 257-63. 16) Affections of the lids, No. 145. p. 321-28, No. 147. p. 385. 86. *Extr.* Otto Hygæa 1827. S. 490-93 (No. 145: syphilitisk Ulceration af Öjenlaagene). 17) Tumours seated in the orbit, p. 387. 18) Encanthis, p. 387. 19) Granulated state of the conjunctiva, p. 387-89. 20) Pterygium, p. 389. 90. 21) Affections of the cornea, p. 391-93, No. 148. p. 417-22. 22) Affections of the iris; glaucome; hydrophthalmia, No. 150. p. 481-86 (auch synchysia und ophthalmia varicosa). 23) Malignant affections of the eye, No. 151. p. 513. 14. 24) Cancer oculi, p. 514-16. 25) Melanosis oculi, p. 516. 17. 26) Fungus haematodes oculi, p. 517-19. 27) Extirpation of the eye, p. 519. 20. 28) Amaurosis, No. 152. p. 545-50, No. 153. p. 577-82. 29) Muscae volitantes; hemeralopia and nyctalopia; myopia and presbyopia, No. 154. p. 609-14. 30) On cataract, No. 156. p. 673-80, No. 157. p. 705-12, No. 158. p. 737-42. 31) Operations for artificial pupil, No. 159. p. 769-72. 32) Affections of the lacrymal organs, No. 160. p. 801-6.

980ᵇ. *Französisch: Traité pratique sur les maladies des yeux*, ou leçons données à l'infirmérie ophthalmique de Londres, en 1825. 26, sur l'anatomie, la physiologie et la pathologie de l'oeil; trad. de

l'anglais, avec des notes, et suivi d'un précis de l'anatomie pathologique de l'oeil, par C. *Billard*. Paris, chez J. B. Bailliére. 1830. 8. 16 u. 499 S. (7 Fr.)

Rec. Arch. gén. de Méd. T. 24. 1830. Octbr. p. 341. 42; Transact. médicales T. 4. 1831. Avr. p. 52-70 (von Guérin de Mamers); Journ. univers. et hébdom. T. 3. 1831. Avr. No. 30. p. 118-25 (von L. J. Bégin); Rev. méd. franç. et étrang. 1831. T. 2. Juin p. 421-39 (von Reveillé-Parise).

981. The *introductory lecture to a course of surgery*, delivered at the New medical theatre, Aldersgate-street, *ibd.* (The Lancet) Vol. 11. (1826). 1827. No. 162. p. 1-9; *vergl.* p. 18.

982. *Extract from his introductory lecture to the spring course of Surgery*, at the new Theatre, *ibd.* No. 181. p. 629-34; *vergl.* p. 649.

983. *Abscess of the cerebellum; syphilitic ulcers of the eyelid*, *ibd.* 1830. 31. Vol. 1. No. 391. Febr. p. 735. 36.

984. Observations on a *case of secondary syphylis*, *ibd.* Vol. 2. No. 400. Apr. p. 156. 57.

985. Höchst seltener *Fall einer vollkommenen Verrenkung des vierten Halswirbels*, ohne Bruch, (The Lancet Vol. 11. p. 749), *in Gerson und Julius Magaz. der ausl. Heilk.* Bd. 15. 1828. Mars u. Apr. S. 536-38. *Vergl.* No. 976.

986. *Operation eines eingeklemmten Nabelbruches* im achten Monate der Schwangerschaft, (l. c. Vol. 13. p. 575), *ebd.* Bd. 16. 1828. Juli u. Aug. S. 125-27.

987. *Operation eines eingeklemmten Bruches, und Unterbindung des verwundeten Darmes* mit einer feinen Ligatur, (l. c. p. 541), *ebd.* S. 127-30.

988. Fall von *Schlagadergeschwulst der Aorta, welche das Brustbein perforirte*, und einige Wochen vor dem Tode nach aussen sich öffnete, (l. c. Vol. 14. p. 253), *ebd.* Bd. 18. 1829. Septbr. u. Octbr. S. 330-36.

989. Fall von *Bruch der Rückenwirbel*, (l. c. 1829. Vol. 1. p. 633), *ebd.* Bd. 19. 1830. Jan. u. Febr. S. 132-35 (von Julius).

990. On *the period at which amputation should be performed*, (London med. Gazette Octbr. 1829), *in Americ. Journ. of med. Sc.* Vol. 5. 1830. No. 10. Febr. p. 522. 23.

991. *Verwundungen bei Sectionen*, (l. c. Febr. 1830), *in Froriep Notiz. aus der Natur- und Heilk.* Bd. 27. No. 19. (No. 592). 1830. Juni S. 297-303.

992. *Das Schwanken der Iris*, (l. c. Aug. 14. 1830), *ebd.* Bd. 29. 1830. No. 3. (No. 619). Novbr. S. 38-40.

993. *Plethora in Folge der Unterdrückung von Localaussonderung, ebd.* No. 12. (No. 628). 1831. Jan. S. 190. 91.

994. Von acuter *Hepatitis, die endlich in Suppuration übergeht, ebd.* No. 16. (No. 632). Febr. S. 254. 55.

Lawrence Lacy, s. Lacy.

381. Laws (Bolitha), zu . . . Med. Dr. Philad. d. 4. Apr. 1823; geb. in Delaware.

995. An inaug. diss. *on cold affusion.* Philadelphia, 1823.

382. Laws (John), zu . . . . Med. Dr. Philad. d. 12. Maji 1797; geb. in Delaware.

996. An inaug. diss. on *the rationale of the operation of opium* on the animal oeconomy, with observations on its use in diseases. Philadelphia, 1797. 8.

383. Lawson (George Macfarquhar oder M'Farquhar 1), zu Montego-Bay auf Jamaica, Med. Dr. Edinb. 1788 und Wundarzt; geb. auf Jamaica, und wahrscheinlich Vater des Nachfolgenden.

997. Diss. inaug. *de calculo urinario et lithontripticis;* ad d. 12. Septbr. Edinburgi, 1788. 8.

998. History of *an obstinate swelling of the knee*, terminating in recovery, *in Duncan med. Commentar.* Decade 2. Vol. 6. (Vol. 16). 1791. Sect. 2. art. 14. p. 342-45.

384. Lawson (George M'Farquhar 2), zu . . .

Med. Dr. Edinb. 1818; geb. in Jamaica, wahrscheinlich ein Sohn des Vorhergehenden.

999. Diss. inaug. *de tetano;* ad d. 1. Aug. Edinburgi, 1818. gr. 8.

385. Lawson (John), zu . . . Med. Dr. Edinb. 1784; geb. in Grossbritannien.

1000. Diss. inaug. *de corde et sanguinis circuitu;* ad d. 24. Junii. Edinburgi, 1784. 8. 21 S.

386. Lawson (John Sharples), zu . . . Med. Dr. Edinb. 1800; geb. in England.

1001. Diss. inaug. *de alimento assimulando;* ad d. 24. Junii. Edinburgi, 1800. gr. 8.

387. Lawson, Esq. (Robert), zu Leith, Wundarzt der Oxfordshire's leichten Dragoner, Mitglied des Collegiums der Wundärzte zu Edinburgh.

1002ª. Case of *unexpected hydropic appearances on dissection, in Duncan med. Commentar.* Decad. 2. Vol. 3. (Vol. 13). 1788. Sect. 2. art. 3. p. 299. 300.

Wasseransammlungen in allen serösen Membranen, nach gallichtem Erbrechen.

1002ᵇ. *Deutsch:* Samml. für Aerzte Bd. 13. St. 3. 1790. S. 540. 41. *Vergl.* Koch's Auszug Thl. 5. 1796. S. 200.

1003. Singular *abscess occasioned by the head of the os femoris, ibd.* p. 301. 2.

1004. Account of the employment of very *large quantities of the aerugo aeris exhibited internally to a horse;* with a view to the cure of glanders, *in Edinb. Annals of Med.* Vol. 5. 1801. art. 7. p. 375-79.

388. Laycock (Charles R . .), zu . . . Med. Dr. Edinb. 1831; geb. in England.

1005. Diss. inaug. *de absorptione venosa;* ad d. 11. Julii. Edinburgi, 1831.

389. Layne (L . . Martiale), zu . . .

1006. Diss. *sur le panaris.* Paris, 1806. 4. 15 S.

390. Layriz (Christian Eugen), zu . . . Med. Dr. Kilon. 1786; geb. in der Oberlausitz.

1007. Diss. inaug. *de experientia medica;* q. def. d. (4. Martii). Kiloniae, (ohne Angabe des Druckers). 1786. 4. 22 S.* nebst 1 S. Zuschrift.

Rec. Allg. Litt. Zeit. 1786. Bd. 4. S. 88, 1787. Bd. 5. S. 33; Doering krit. Repertor. Abthl. 1. 1803. No. 585. S. 74.

391. Layritz (Friedrich Wilhelm Anton), zu Berneck, Philos. Mag. et Jur. U. Dr., Landgerichtsactuar. Er ist geb. zu Bayreuth d. 6. März 1771, war daselbst Regierungsauscultator, und seit 1804 Actuar und 2ter Justitzamtmann zu Weidenberg bei Bayreuth.

1008. Von der *Entstehung und* dem *Fortgange des Stadtphysicats und der Medicinal-Apotheken in* der Stadt *Bayreuth.* Culmbach, 1802. 8.

Andere Schriften, s. gel. Teutschl. Bd. 4. 1797. S. 380, Bd. 10. 1803. S. 182, Bd. 11. 1805. S. 480, Bd. 14. 1810. S. 412, Bd. 18. 1821. S. 491.

Lazo (Don Francesco Xav.), s. Laso.

392. Lazzaretto, Esq. (Emanuel), zu . . . Wundarzt auf der Kgl. Grossbritann. Flotte, Mitglied des Kgl. Collegiums der Wundärzte zu London; 1813 zu Halifax in Neu-Schottland.

1009. A remarkable case of the *dislocation of the atlas*, *in Edinb. med. and surg. Journ.* Vol. 9. 1813. No. 34. Apr. art. 11. p. 165. 66.

1010. A copy of *the sick report* made to the commander in chief *of the North American station*, after five months cruise on the banks of Newfoundland, *ibd.* Vol. 11. 1815. No. 42. Apr. p. 270. 71.

1011. *Case of tetanus*, *ibd.* Vol. 13. 1817. No. 52. Octbr. art. 7. p. 451. 52.

Nach dem Bisse eines Negers entstanden, und besonders durch Calomel und Jalappe geheilt.

Extr. Medic. chir. Journ. and Review Vol. 4. 1817.

1012. Case of *fractured skull*, with a *loss of a portion of the brain*, *ibd.* Vol. 14. 1818. No. 53. Jan. art. 7. p. 68. 69.

393. Lazzari (Paolo Mori), zu Parma? Wundarzt.

1013. Ueber eine *halb knöcherne Knorpelsubstanz*, die sich *in der Articulation des Knies* gebildet hatte, (Giorn. della Soc. med. chir. di Parma Vol. 1. No. 3. 4), *in Harless N. Journ. der ausl. medic. chir. Litt.* Bd. 10. St. 2. 1811. art. 8. S. 82-87.

394. Lazzaro (Gaetano), zu Neapel.

1014. *Prelezioni cliniche.* Napoli, 1819. 8.

395. Lea (Willis Munroe), zu . . . Med. Dr. Philad. d. 7. Apr. 1826; geb. in Nord-Carolina.

1015. An inaug. diss. *on mania a potu.* Philadelphia, 1826.

396. Lea (William W..), zu Philadelphia, Med. Dr., Arzt.

1016. Cursory remarks on a disease vulgarly called *milk-sick, in Chapman Philad. Journ. of med. and phys. Sc.* Vol. 2. 1821. No. 3. May art. 3. p. 50-55.

Extr. Gerson und Julius Magaz. der ausl. Heilk. Bd. 4. 1822. Juli und Aug. S. 97-101 (von Julius).

397. Leach (S . . F . .), zu London.

1017. A *grammatical introduction to the London Pharmacopoeia and preface;* or, the student's self-instructor. Containing a latin grammar, exercises, and vocabulary; a syntactical analysis of the pharmacopoeia and of the preface, and an *appendix of words* most frequently *occurring in physicians prescriptions. Edit.* 2. London, for Anderson. 1828. 18. 180 S.

Rec. London med. and phys. Journ. Vol. 59. (Vol. 4). 1828. No. 350. (No. 22). Apr. p. 352.

1018. *Selections from Gregory's* „Conspectus medicinae theoreticae," *and Celsus's* „de medicina." London, for H. . hley. 1831. 8. 293 S.

Rec. The Lancet Vol. 2. 1830. 31. No. 398. Apr. p. 85. 86 (nebst einer andern Schrift).

398. Leach (William Elford), zu London, Med. Dr., Fellow der Kgl. Societät und der Linneisch. Gesellschaft.

1019. *On the cerebellum, in Thomson Annals of Philos.* Vol. 5. 1815. No. 29. May art. 6. p. 345-48.

1020. Observations *on the genus Ocythoë of Rafinesque*, with a description of a new species; read June 5, 1817, *in Philos. Transact.* 1817. (Vol. 107). P. 2. art. 22. p. 293-96, nebst Pl. 12, sc. Basire.

Naturhistorische Schriften, s. Watt Bibl. britann. Vol. 2. 1824. p. 593. t.

399. Leacock (John Henry), zu . . . Med. Dr. Edinb. 1816; geb. auf Barbados.

1021. Diss. inaug. *de haemorrhagiae effectibus;* ad d. 1. Aug. Edinburgi, 1816. gr. 8.

Enthält Versuche mit der Transfusion bei Thieren.

Rec. Hamburg. Magaz. für ausl. Litt. der Heilk. Bd. 1. 1817. St. 2. Aug. S. 83. 84.

400. Leader (John), zu . . . Med. Dr. Edinb. 1831; geb. in Irland.

1022. Diss. inaug. *de dysenteria;* ad d. 11. Julii. Edinburgi, 1831.

401. Leah (Edward), zu . . . Assistent-surgeon of H. M. ship Albion.

1023. *Case of tetanus, in Edinb. med. and surg. Journ.* Vol. 30. 1828. No. 96. July art. 2. p. 21-29.

402. Leahy (James), zu . . . Med. Dr. Edinb. 1825; geb. in Irland.

1024. Diss. inaug. *de scarlatina;* ad d. 1. Aug. Edinburgi, 1825. gr. 8.

403. Léan (Thomas), zu . . .

1025. Sur *la température des mines en Cornouailles,* (Philos. Magaz. Septbr. 1818), extr. *in Lamétherie Journ. de Physiq.* T. 44. (T. 87). 1818. p. 304. 5.

404. Leath (John Gogill), zu . . . Med. Dr. Edinb. 1820; geb. in England.

1026. Diss. inaug. *de phthisi, coeloque phthisi idoneo;* ad d. 1. Aug. Edinburgi, 1820. gr. 8.

405. Leathem (Samuel), zu . . . Med. Dr. Leid. 1789; geb. in Irland.

Nicht Latham.

1027. Diss. inaug. *de ictero;* q. def. d. 23. Junii. Lugduni Batavorum, 1789. 8. 42 S.

406. Leavenworth, Esq. (Mark), zu Paris.

1028. An essay on *the temperature of the sea-*

sons in different years, and on the course of the winds, particularly upon the Atlantic ocean in the northern temperate zone, and the countries adjoining that Ocean; written in France 1807, and communicated by Samuel *Russel*, Esq., *in New York med. Repository* Hexade 2. Vol. 5. (Vol. 11). 1808. No. 4. art. 6. p. 363-74, Hexade 2. Vol. 6. (Vol. 12). 1809. No. 1. art. 4. p. 23-45.

407. Lebaillif . . . zu . . .

1029. Ueber die *Verfertigung und Anwendung kleiner Löthrohrkapellen,* (aus Lebaillif Nouveaux moyens d'essais minéralogiques, in Bullet. des Sc. math. phys. et chim. 1824. Mars p. 173), *in Trommsdorff N. Journ. der Pharm.* Bd. 10. 1825. St. 2. S. 151-63.

408. Lebaston . . . zu . . . Med. Dr. Paris. seit Decbr. 1817.

1030. Diss. (inaug.) *sur l'apoplexie.* Paris, 1817.

409. Lebaube (Louis Xavier), zu . . . Med. Dr. Paris. seit Juni 1817.

1031. Diss. (inaug.) sur *la délivrance en général,* et sur la *ligature du cordon ombilical dans le cas de grossesse composée.* Paris, 1817.

410. Lebaudy . . . zu Paris.

1032. *Recension,* in Revue méd. franç. et étrang. 1831. T. 3. Juil. p. 76-95, s. J. *Delpech.*

411. Lebeau (Augustin J . .), zu . . . Med. Dr. Paris. 1812.

1033. Diss. inaug. sur *le diagnostic du catarrhe pulmonaire.* Paris, 1812. 58 S.

Rec. Leroux Journ. de Méd. T. 25. 1812. No. 2. Octbr. p. 209-11.

412. Lebeaud (M . .), zu Paris, Med. Dr.; vorher Französ. Militairarzt.

1034*. Le Baudelocque des campagnes; *guide pratique des sages femmes,* contenant les principes élémentaires de l'art des accouchemens; le mécanism et les phénomènes de l'accouchement naturel; les

soins à donner aux femmes pendant leurs couches, aux enfans au moment de leur naissance, etc.; d'après Baudelocque et les meilleurs accoucheurs. Paris, chez Eymery. 1825. 12.

Rec. Bullet. des Sc. méd. T. 8. 1826. Juil. p. 330.

1034b. *Deutsch:* Der *Geburtshelfer auf dem Lande* oder Unterricht für Hebammen bei Ausübung ihrer Berufs- und Amtspflichten, worin ihnen die ersten Grundsätze der Entbindungskunst u. s. w. vorgetragen werden. Sowohl für Hebammen, als auch insbesondere für gebildete Frauen, die u. s. w. Deutsch bearbeitet und leicht fasslich dargestellt von Geo. Aug. *Emsmann.* Ilmenau, bei Bernh. Fr. Voigt. 1826. 8. 24 u. 190 S. (16 Gr.)

Rec. Hecker litt. Annal. der Heilk. Bd. 7. 1827. Apr. S. 469-71; Pierer allg. medic. Annal. 1826. Aug. S. 1087. 88; Siebold Journ. für Geburtsh. Bd. 7. St. 2. 1828. S. 719. 20.

1035a. *Art de soigner les malades*, ou manuel des mères de famille, de garde-malades, des dames de charité etc. Paris, 1825. 12.

1035b. *Deutsch:* Gemeinnütziges *Handbuch der Krankenpflege*, oder der theilnehmende, freundliche und sachverständige Krankenwärter u. s. w.; nebst den nöthigen Vorkehrungen bei ansteckenden Krankheiten, Winken über die Behandlung junger Leute, welche heimliche Sünden üben u. s. w., auch einer Anleitung zu den bei der Krankenpflege erforderlichen Kenntnissen der niedern Chirurgie, Pharmacie und Diätetik: für Aerzte, Landgeistliche u. s. w. Aus dem Französ. übersetzt von Fr. *Reinhard.* Ilmenau, bei B. F. Voigt. 1826. 8. 14 u. 250 S. (18 Gr.)

Rec. Pierer allg. medic. Annal. 1826. Apr. S. 530; Medic. chir. Zeit. 1826. Bd. 3. No. 65. S. 191. 92.

413. Lebel (Alexander), zu Carantan? Med. Dr., Arzt.

1036. Considérations sur *la manière dont la mort arrive dans quelques maladies des organes de la respiration.* Paris, 1815. 4. 15 S.

1037. Réflexions *sur la régénération des os;* accompagnées d'une observation de *nécrose du tibia*,

comprenent toute la circonférence et toute l'épaisseur de l'os, avec intégrité de la moëlle et de la plus grande partie du périoste, *in Journ. complém. du Dict. des Sc. méd.* T. 5. 1819. Cah. 20. Févr. (1820). p. 309-15.

414. Lebenheim (Ernst Ludwig Heinrich), zu Trebnitz in Schlesien, Med. Dr., Kreisphysicus; vorher Arzt zu Breslau.

1038. Versuch einer *Physiologie des Schlafes.* Leipzig, im Industrie-Comt. 1824. 29. gr. 8. 2 Thle. (2 Thlr. 8 Gr.; 2 Thlr. 10 Sgr.). *Thl.* 1. Ohne Jahrszahl. (1824). 16 u. 240 S. (1 Thlr. 8 Gr.). *Thl.* 2. 1829. 14 u. 194 S. (1 Thlr.)

Rec. Rust krit. Repertor. für Heilk. Bd. 6. 1825. H. 3. S. 343-58 (Thl. 1; von Const. Aug. Schmidt); Pierer allg. medic. Annal. Supplementbd. 1821-25. H. 6. 1827. Apr. S. 736-39 (Thl. 1), 1830. Mai S. 579-92 (Thl. 2); Leipzig. Litt. Zeit. 1830. No. 172; Hall. Litt. Zeit. 1830. No. 118.

1039. Einige Worte *über Carlsbad* und über den rechten *Gebrauch der dortigen Quellen, in Hufeland. Journ. der Heilk.* Bd. 59. 1824. Juli S. 65-82.

1040. *Verschluckter spitziger Bolzen, ebd.* Bd. 61. 1825. Septbr. S. 131.

1041. Ueber *die Pockenepidemie zu Deutschhammer,* im Trebnitzer Kreise; ein Beitrag zu den Verhandlungen über die neue Erscheinung der Menschenpocken und über die damit verwandten Exantheme, so wie über die Schutzkraft der Vaccine, *ebd.* Bd. 63. 1826. Decbr. S. 89-105.

415. Le Beschu . . . zu . . .

Die erste Schrift unter dem Namen *Le Beschu de la Bastaye. Vergl.* Labastays und Habastays.

1042. L'ami des navigateurs, ou *instructions destinées à préserver les gens de mer des maladies,* qui sont propres à leur état. Paris, 1790.

1043. *Révolution de la médecine* ou régénération de l'art de guérir. Paris, 1798. 8. 2 Bde. (6 Fr.)

416. Lebidois, fils (J . .), zu Caen, Med. Dr. Paris., Arzt am Hôtel-Dieu.

1044. *Tumeur* du volume d'un oeuf de poule,

développée à la face inférieure du lobule *cérébral* antérieur du coté droit, sur un soldat mort au 18me jour d'une gastro entérite, *in Arch. gén. de Méd.* T. 2. 1823. Juil. p. 371-74.

1045. *Ouverture fistuleuse* au coté gauche *du thorax*, communiquant avec les bronches; phthisie pulmonaire tuberculeuse etc., *ibd.* p. 374-80.

Extr. Gerson und Julius Magaz. der ausl. Heilk. Bd. 6. 1823. Novbr. u. Decbr. S. 503-6 (von Gerson).

1046. *Dégénerescence fibreuse du péricarde*, de plusieurs lignes d'épaisseur; péricardite, pleuresie, etc., *ibd.* T. 3. 1823. Décbr. p. 511-17.

1047. *Corps fibro-cartilagineux*, ovoïdes, *flottant librement au milieu d'un kyste* celluleux, suite d'une péritonite chronique etc. *ibd.* T. 4. 1824. Avr. p. 579-81; réflexions par *Bouillaud*, p. 581. 82.

1048. *Tumeur squirrheuse* d'un volume considérable développée dans l'épaisseur *de l'utérus*, et accompagnée d'une multitude de tumeurs de même nature qui envahissaient les cavités abdominale et thoracique; observation recueillie à l'Hôtel-Dieu de Caen, *ibd.* T. 6. 1824. Décbr. p. 577-83.

1049. Observation de *péricardite, gastro-enterite* aiguës etc., produites *par une cause morale*, *ibd.* T. 7. 1825. Févr. p. 221-29; réflexions par *J. Bouillaud*, p. 229-31.

1050. *Etranglement interne par une bride* qui faisait deux circulaires autour d'une anse de l'iléon, — tension de cette anse sur elle-même, — perforation de l'intestin etc.; mort, *ibd.* T. 13. 1827. Févr. p. 230-34.

1051. *Empoisonnement par l'acide sulfurique*; inflammation intense du pharynx, de l'oesophage et de l'estomac; point d'appareil fébrile, *ibd.* Mars p. 365-76.

417. Lebküchner . . . zu . . . Med. Dr. Tubing. 1819.

1052. Diss. inaug. *sur la perméabilité des tissus vivans.* Tubingae, 1819.

Wahrscheinlich ist diese Dissertation Lateinisch oder Deutsch.

Rec. Arch. gén. de Méd. T. 7. 1825. Mars p. 424-44 (Auszug).

418. Leblanc (F . , R . .), zu . . . Med. Dr. Paris. 1814.

1053. Essai *sur les états muqueux, bilieux, adynamique et ataxique.* Diss. inaug. Paris, 1814. 47 S.

Rec. Leroux Journ. de Méd. T. 32. 1815. No. 4. Avr. p. 409.

419. Leblanc (Joseph), zu . . . Med. Dr. Paris. 1814.

1054. Diss. inaug. *sur la fièvre entèro-mésentérique.* Paris, 1814. 27 S.

Rec. Leroux Journ. de Méd. T. 29. 1814. No. 4. Avr. p. 426–28.

420. Le Blanc (R . . F . .), zu Paris, Wundarzt am Hospice des vénériens.

1055. Diss. sur *les maladies vénériennes des enfans nouveau-nés* et exposé des moyens curatifs. Paris, 1803. 8.

421. Leblanc (U..), zu Paris, Thierarzt; vorher Repetitor an der Veterinairschule zu Alfort.

1056ª. Traité *des maladies des yeux observées sur les principaux animaux domestiques*, principalement le cheval; contenant les moyens de les prévenir et de les guérir de ces affections. Paris, 1825. (1824). 8. nebst 7 Kpfrn. (br. 9 Fr.)

1056ᵇ. *Deutsch:* Abhandlung über *die wichtigsten Augenkrankheiten der Hausthiere,* vorzüglich des Pferdes. Eine von der Kgl. Centralgesellschaft für Ackerbau zu Paris gekrönte Preisschrift. Deutsch bearbeitet von Justus *Radius.* Leipzig, bei C. H. F. Hartmann. 1825. 8. 18 und 338 S. nebst 3 Steindr. (1 Thlr. 16 Gr.)

Rec. Medic. chir. Zeit. Ergänzgsbd. 33. 1830. No. 848. S. 245–53.

1057. *Fistule salivaire guérie par l'extirpation de la parotide,* et extirpation de cet organe dans deux autres cas (bei Thieren), *in Recueil de Méd. vétérin.* T. 1. 1824. p. 133.

Extr. Bullet. des Sc. méd. T. 7. 1826. Févr. p. 194.

1058ª. *Mit* A. *Trousseau:* Recherches anatomiques *sur les maladies des vaisseaux, in Arch. gén. de Méd.* T. 16. 1828. Févr. p. 187-201, s. A. *Trousseau.*

1058*. Mit A. *Trousseau: Recherches anatomiques et pathologiques*, faites au clos d'écarissage de Montfaucon, pendant le dernier semestre 1827 et le premier trimestre 1828; *mémoire* 2, *ibd.* Avril p. 522-43 (inflammation chronique ou sub-inflammation en général, et spécialement du tubercule), T. 17. 1828. Juin p. 165-88 (mélanose), T. 18. 1828. Novbr. p. 336-49 (tissus squirrheux, encéphaloïde et colloïde).

422. Le Blanc . . . zu Metz? Chirurgien-major du Regiment de la Fere.

1059. Mémoire *sur les Officiers de Santé de l'armée françoise*; projet d'un corps de Médecine militaire. Metz, l'imprim. de la veuve Antoine et fils. 1790. 4. 19 S.

Rec. Fourcroy la Méd. éclairée 1791. T. 2. Bibliogr. p. 7. 8; Usteri Repertor. der medic. Litt. d. J. 1791. No. 39. S. 21.

423. Leblanc . . . zu . . . Mitglied mehrerer gel. Gesellschaften.

1060. Observations *sur la confection et l'usage de la soude, in Annal. de Chim.* T. 50. Germ. An 12. (Avr. 1804). p. 92-106.

424. Leblanc . . . zu Paris, Médecin du premier Arrondissement.

1061. Sur un *étranglement de l'intestin grêle, in Leroux Journ. de Méd.* T. 37. 1816. Bullet. No. 10. p. 247-50, s. *Bougon.* Bd. 2. No. 2860.

425. Leblau (J . .), zu . . . Med. Dr. Paris. seit Octbr. 1816.

1062. Aperçu sur *la fièvre gastrique continue.* (Diss. inaug.). Paris, 1816.

426. Le Blond (Jean Baptiste), zu Paris? Arzt und Naturforscher, Mitglied mehrerer gel. Gesellschaften; vorher pensionirter Naturforscher des Königs und Kgl. Commissaire zur Untersuchung der Chinarinden im Französischen Guyane.

1063. Observations *sur la fièvre jaune, et sur les maladies tropiques*, faites dans un voyage aux Antilles, à l'intérieur de l'Amérique méridionale, au Perou

etc., d'après la topographie médicale et l'élévation de ces contrées au-dessus de la mer, lesquelles présentent trois températures, froide, moyenne et chaude, remarquables par leur influence sur l'électricité et les météores, sur les règnes végétales, sur les contagions, les maladies, la constitution et la couleur de l'homme; précédées d'un rapport à l'Institut. Paris, chez Th. Barrois père, An 13. (1805). gr. 8. 290 S. (3 Fr. 60 Cent.)

Rec. New York med. Repository (Vol. 10). Hexade 2. Vol. 4. 1807. No. 1. p. 65-76; Sédillot Journ. gén. de Méd. T. 24. An 14. No. 110. Brum. (Novbr. 1805). p. 176-90 (von F. J. Double); Medic. chir. Zeit. Ergänzgsbd. 10. 1807. No. 259. S. 15. 16.

1064. Observations sur *le cannellier de la Guyane* Française, *in Mém. de la Soc. d'Agric. du Départ. de la Seine* T. 1. p. 321.

1065. Abhandlung über die *Kultur des Orleanbaums*, und die Bereitung des Orleans, (Annal. de Chim. T. 47. No. 140. p. 113; extrait par Vauquelin), *in Trommsdorff Journ. der Pharm.* Bd. 13. 1805. St. 1. S. 274-87.

Andere Schriften, s. Ersch gel. Frankr. Thl. 1. 1797. S. 144.

427. Le Blond . . . zu . . .

1066. Observation sur une *tumeur sarcomateuse trouvée dans l'abdomen*, *in Bull. des Sc. méd.* T. 8. p. 157.

428. Le Bourgeois ... zu . . . Med. Dr. Paris. 1804.

1067. Diss. (inaug.) *sur la fièvre de lait, et les engorgemens ou dépôts laiteux;* le 22 Nivôse. Paris, An 12. (1804). 4.

429. Le Bouvyer-Desmortiers (Urbain René Thomas), zu Paris, Arzt, Mitglied mehrerer gel. Gesellschaften; vorher Arzt und Magistratsperson zu Nantes.

Nicht Bouvier anstatt Bouvyer.

1068. Mémoires ou considérations *sur les sourds-muets de naissance, et sur les moyens de donner l'ouie et la parole* à ceux qui en sont susceptibles. Paris,

chez Buisson. An 8. (1800). 8. 270 S. nebst 1 Kpfr. (br. 2 Fr. 50 Cent., postfrei 3 Fr. 25 Cent.)

Rec. Recueil périod. de la Soc. de Méd. T. 8. An 8. (1800). No. 46. p. 312. 13; Medic. chir. Zeit. 1800. Bd. 3. No. 62. S. 177. 78; Allg. medic. Annal. 1800. Septbr. S. 920.

1068b. *Deutsch*: Untersuchung *über Taubstumme und die Mittel, ihnen das Gehör und die Sprache zu verschaffen.* Aus dem Französischen mit Anmerkungen übersetzt von Fr. H. *Martens.* Leipzig, bei L. F. Supprian. 1801. 8. 252 S. nebst 1 Kpfr. (1 Thlr.)

Rec. Medic. chir. Zeit. Ergänzgsbd. 5. 1802. No. 130. S. 287. 88; Martens krit. Jahrb. der Geburtsh. Bd. 1. 1802. art. 6. S. 97-112 (neue Theorie monströser Geburten; nebst einer Würdigung derselben).

1069. Examen des principaux systèmes sur la nature du *fluide électrique, et sur son action dans les corps organisés et vivans.* Paris, chez l'auteur. 1813. 8. 360 S. nebst 2 Kpfrn. (5 Fr.)

Rec. Leroux Journ. de Méd. T. 26. 1813. No. 3. Mars p. 298-303 (von Gaultier).

1070. Schreiben an A. L. Millin: *Ueber die chemische und electrische Beschaffenheit der Luft in den hohen Gegenden der Atmosphäre,* (Millin Magazin encyclop. Année 4. No. 11. An 7. Brum. p. 409-14), *in Scherer allg. Journ. der Chem.* Bd. 2. 1799. H. 9. art. 15. S. 320-26.

1071. Observations sur *les dangers du galvanisme dans le traitement des maladies;* lues dans la séance particulière de la Soc. des observateurs de l'homme, du 28 Flor. An 9. Extrait, *in Lamétherie Journ. de Physiq.* T. 9. (T. 52). An 9. (1801). p. 467. 68.

Andere Schriften, s. Quérard France litt. T. 1. 1827. p. 484.

430. Lebrecht (Ferdinand), zu Magdeburg?

1072. Der practische *Zahnarzt,* oder gründliche Anweisung, wie man die Zähne stets gesund, schön u. brauchbar erhalten kann, und die Krankheiten derselben richtig behandeln könne. Für alle Freunde *der Zähne* bearbeitet. Magdeburg, bei Heinrichshofen. 1830. 8. 6 u. 48 S. (6 Gr.)

Rec. Leipzig. Litt. Zeit. 1831. No. 168.

431. Lebrecht (Leo), zu Mainz, Med. Dr. Heidelb. 1817, Arzt. Er ist geb. zu Weisenau bei

Mainz d. 25. Octbr. 1798, besuchte seit 1807 das Lyceum zu Mainz, studirte seit Frühjahr 1814 die Heilkunde zu Heidelberg, und liess sich 1817 zu Mainz nieder.

1073. Diss. inaug. *de sanguine;* q. def. m. Jan. Heidelbergae, 1817.

1074. *Examen chemicum pomorum colocynthidum.* Heidelbergae, ap. Oswald. 1817. 8. 30 S. (4 Gr.)

Rec. Pierer allg. medic. Annal. 1822. Febr. S. 262.

1075. *Pharmacopoea extemporanea antisyphilitica*, oder Auswahl der vorzüglichsten Arzneiformeln der neuern Aerzte gegen alle Gattungen venerischer Krankheiten und ihrer Folgen. Für angehende Aerzte und Wundärzte zusammengestellt. Mainz, bei Kupferberg. 1818. 8. 6 u. 98 S. (8 Gr.)

Rec. Allg. medic. Annal. 1818. Aug. S. 1133. 34; Hacker Litt. der syphilit. Krankh. 1830. S. 101.

1076. *Der Arzt im Verhältnisse zur Natur, zur Menschheit und zur Kunst.* Ein Versuch. Mainz, bei Kupferberg. 1821. 8. 12 u. 107 S. (10 Gr.)

Rec. Pierer allg. medic. Annal. 1821. Aug. S. 1079. 80.

1077. *Uebersetzungen*: 1) *Hurtado* Die Ratanhiawurzel gegen passive Blutflüsse; aus dem Spanischen, mit einer Vorrede über die Anwendung der Plumbago europaea. Mainz, 1817. 8. 2) Einige Mittel zur Verlängerung des Lebens im höhern Alter, von dem 90jährigen J. *Tenon*. Deutsch herausgegeben und mit einer Vorrede versehen. *Ebd.* 1818. 12.

1078. Eine *aus* vernachlässigter *Lungenentzündung entstandene* und geheilte *Lungenlähmung, in Horn Archiv für medic. Erfahr.* 1821. Bd. 1. März und Apr. art. 12. S. 286-96.

1079. *Das Ganglio-abdominal-Fieber*, (Febris gangliothes, s. Febris ganglio-abdominalis); beobachtet und beschrieben, *in Heidelb. klin. Annal.* Bd. 6. (N. Jahrb. der teutsch. Medic. und Chir. Bd. 15). 1830. H. 2. S. 295-317.

1080. *Das epidemische Catarrhalfieber*, Febris catarrhalis epidemica, Influenza, la Grippe; beobachtet und beschrieben, *in Rust Magaz. für Heilk.* Bd. 35. 1831. H. 2. art. 12. S. 195-216.

432. Le Bret (Albrecht), zu Stuttgart, Med. Dr., Professor der Naturgeschichte am Kgl. Ober-Gymnasium und Privatlehrer derselben am Hartigschen Forstinstitut; geb. zu Stuttgart d. 21. Decbr. 1779, Sohn des Theol. Dr. und Professors Johann Friedrich.

1081. Diss. inaug. sistens *examen physico-chemicum Gypsi coerulei* Sulzae ad Nicrum nuper detecti; q. def. m. Maji, praes. C. F. *Kielmayer*. Tubingae, 1803. 8. 39 S.

Blos mineralogischen Inhaltes.

Rec. Medic. chir. Zeit. 1804. Bd. 2. No. 50. S. 443.

433. Lebret . . . zu Arles? Med. Dr. Monsp.

Nach einer andern Angabe *Bret*.

1082. Mémoire *sur l'éducation physique des* enfans, etc. Arles, chez Gasp. Mesnier. 1810. 8.

434. L'e Bretevillois (Fil . .), zu . . .

Das Fil . . bedeutet vielleicht nur fils (filius).

1083. Diss. patholog. med. *de cancro mammarum*. Parisiis, An. 13. (1805). 4.

435. Lebreton (Alexandre), zu Paris, Med. Dr., Professor der Geburtshülfe, Assistent-Arzt der chir. Klinik am Hôtel-Dieu.

1084ª. *Recherches sur les* causes et le traitement de plusieurs *maladies des nouveau-nés*. Paris, chez J. B. Baillière. 1819. 8. (br. 1 Fr. 80 Cent.)

1084ᵇ. *Deutsch: Untersuchungen über die* Ursachen und die Behandlung von mehreren *Krankheiten der Neugebornen*. Aus dem Französ. von Gottlob *Wendt*. Leipzig, im Magaz. für Industr. 1820. kl. 8. 6 u. 92 S. (12 Gr.)

Rec. Hufeland Bibl. der Heilk. Bd. 45. 1821. Apr. S. 246–48; Pierer allg. medic. Annal. 1823. Juni S. 792–94.

1085. *Tableaux optomatiques des accouchemens*. Paris, 1821. Fol. 3 Bogen. (3 Fr. 75 Cent.)

1086. Observation *sur une prétendue phthisie laryngée*, et recherches anatomiques pour découvrir *les canaux de communication qui peuvent exister entre*

la mère et le foetus, in Journ. univers. des Sc. méd. T. 12. 1818. No. 35. Novbr. Bull. p. 241-48.

436. Le Breton (François), zu Paris?, Mitglied mehrerer gel. Gesellschaften; geb. im Kirchspiele Logne unweit Rosny, und war Inspecteur-général des Rémises des Capitaineries royales.

1087ª. Traité sur *les propriétés et les effets du sucre;* avec le traité de la petite culture de la canne à sucre etc. Paris, 1789. 12.

1087ᵇ. *Nouv. édit.* suivie de l'extrait d'un mémoire de Mr. *Barry* sur les fournies de cannes à sucre. *Ibd.* 1790. 12.

1088. *Uebersetzungen:* 1) Bj. *Mosely* Traité sur les propriétés et les effets du café; trad. sur l'édit. 3., avec les observations sur la culture du café par Mr. *Fusée d'Aublet.* Paris, 1786. 12. 2) J. *Smith* Observations général sur les eaux de Cheltenham, trad. de l'anglois. Paris, 1789. 8.

Andere Schriften, s. Ersch gel. Frankr. Thl. 1. 1797. S. 193, Nachtr. 1. 1802. S. 75.

437. Lebreton (Pierre Marie), zu . . . Med. Dr. Paris. 1815.

1089. Diss. (inaug.) *sur le rhumatisme aigu.* Paris, 1815. 4.

438. Lebreton (R . . E . .), zu . . . Med. Dr. Paris. 1804.

1090. Etude *de la sécrétion du lait,* de son excrétion *et des maladies dites laiteuses.* Diss. inaug. Paris, An 12. (1804). 4. 50 S.

Rec. Sédillot Journ. gén. de Méd. T. 23. An 13. No. 105. Prair. (Juin 1805). p. 121.

439. Lebreton . . . zu Angers, Pharmaceut.

1091. *Nachgekünstelte Potasche,* (Journ. de Pharmac. 1826. Juin), *in Buchner Repertor. für Pharm.* Bd. 25. 1827. H. 1. S. 106. 7.

1092. Ueber *die krystallinische Materie der* (unreifen) Orangen (Hesperidin), und die Analyse der noch unentwickelten Frucht, (l. c. 1828. Juil.), *in*

Archiv des Apothekervereins Bd. 26. (Bd. 3). 1828. H. 2. S. 230-40.

Extr. Buchner Repertor. für Pharm. Bd. 31. 1829. H. 2. S. 261-64.

440. Lebrius (Christian August Benjamin), zu . . . Med. Dr. Argent. 1783; geb. in Sachsen.

1093. Diss. inaug. *de crisi febrium per alvum*, et *laxantium in morbis acutis usu;* q. def. d. 18. Decbr. Argentorati, 1783. 4. 58 S.

Rec. Erlang. gel. Anmerk. 1784. No. 7. S. 61; Doering krit. Repertor. Abthl. 1. 1803. No. 870. S. 113.

441. Lebrun (J. .), zu Mans, Arzt.

1094. Observation sur une *maladie des os fort remarquable, in Leroux Journ. de Méd.* T. 10. An 13. Fruct. (Septbr. 1805). p. 439-43.

442. Lebrun (J. . C. .), zu . . . Med. Dr. Paris. 1804.

Vergl. Lebrun, No. 444.

1095. Recherches *sur la dyspepsie ideopathique* ou digestion laborieuse. Diss. inaug. le 4 Nivôse. Paris, An 12. (1804). 4.

443. Le Brun (Philippe Augustin), zu . . . Med Dr. Lovan. 1788; geb. zu Villers-Latour.

1096. Diss. inaug. *de vertigine;* q. def. d. 5. Apr. praes. J. G. van Leempoel. Lovanii, 1788. *Abgedr. in* Collect. diss. med. Lovan. T. 4. S. 96-114.

Rec. Doering krit. Repertor. Abthl. 1. 1803. No. 1439. S. 168.

444. Lebrun . . . zu . . . Med. Dr. Paris., Correspondent der medic. Societät zu Paris.

Vergl. J. C. Lebrun.

1097. *Des erreurs relatives à la santé.* Paris, chez Gabon et Co. 1826. 8. 7 u. 243 S. (3 Fr. 50 Cent.)

Rec. Journ. complém. du Dict. des Sc. méd. T. 25. 1826. Cah. 100. Octbr. p. 352. 53, und daher in Pierer allg. medic. Annal. 1827. Febr. S. 209; Arch. gén. de Méd. T. 14. 1827. Juin p. 320.

1098. Ueber eine *tödtliche Hämorrhagie,* zufolge des Reissens einer *Krampfadergeschwulst,* (Nouv. Bibl. méd. 1827. Mai), *in Froriep Notiz. aus der Natur- und Heilk.* Bd. 18. 1827. No. 1. (No. 375). Novbr. S. 14.

Lebrun (Pigault), s. Pigault-Lebrun.

445. Lebrun (.. von), zu . . .

1099. Diss. inaug. *praecipuas cataractarum extrahendi varietates* proponens. Landishuti (?) Batavorum, 1827.

Beschreibt Jäger's Doppelmesser.

Cit. Bernstein medic. chir. Bibl. 1829. S. 593 b.

Lec (Rob.), bei Bernstein ist Lee.

446. Lecanu, fils (L.. . R . .), zu Paris, Préparateur du cours de chimie au Collège de France.

1100ª. *Mit Serbat:* De *l'existence de l'acide succinique dans les térébenthines, in Annal. de Chim. et de Physiq.* T. 21. 1822. Novbr. p. 328-30.

1100ᵇ. *Deutsch:* Trommsdorff N. Journ. der Pharm. Bd. 8. 1824. St. 1. S. 280-82.

1101ª. *Mit* A. *Bussy:* De la *distillation des corps gras;* mémoire lu à l'Acad. des Sc. le 4. Juillet 1825, *ibd.* T. 30. 1825. Septbr. p. 5-20.

Extr. Journ. de Pharm. 1825. Août p. 355, 1826. Décbr. p. 618, 1827. Févr. p. 57, und *daher in* Geiger Magaz. für Pharm. Bd. 12. 1825. H. 2. S. 174-88 (der erste Auszug; übersetzt von C. F. Hänle), Bd. 17. 1827. H. 2. S. 146-52 (Auszug des 2ten und 3ten Aufsatzes, von Schweinsberg), *und in* Trommsdorff N. Journ. der Pharm. Bd. 15. 1827. St. 1. S. 34-47 (der zweite Auszug), *auch in* Archiv des Apothekervereins Bd. 23. 1827. H. 2. S. 205-7 (Auszug des 3ten Aufsatzes, von W. Brandes).

1101ᵇ. *Second mémoire, ibd.* T. 34. 1827. Janv. p. 57-68.

1102ª. *Mit demselben:* Note sur *l'existence du persulfate de fer anhydre dans le résidu de la concentration de l'acide sulfurique du commerce*, et sur la *réaction de l'acide sulfurique et des sulfates de fer, ibd.* T. 30. 1825. Septbr. p. 20-23.

1102ᵇ. *Deutsch:* Buchner Repertor. für Pharm. Bd. 29. 1828. H. 1. 2. S. 222-26.

1103. *Mit Serbat:* Thatsachen *zur Geschichte der Bernstein- und Benzoesäure*, (Journ. de Pharm. 1823. Janv. p. 89), *in Trommsdorff N. Journ. der Pharm.* Bd. 7. 1823. St. 1. S. 98-110.

Auch in Hänle Magaz. der Pharm. Bd. 2. 1823. H. 3. S. 309-19.

1104. *Mit Casaseca:* Ueber die *Existenz der*

Olein- und Margarinsäure in den Kokelskörnern, (l. c. Janv. 1826. p. 55), *ebd.* Bd. 12. 1826. St. 2. S. 134-38. s. J. L. *Casaseca*, Bd. 3. No. 3349.

1105. *Mit Bussy:* Chemische Versuche *über das Ricinusöl*, (l. c. 1827. Févr. p. 57), *ebd.* S. 48-79. s. A. *Bussy*, Bd. 3. No. 2490.

1106. Ueber das *Vorkommen des Cholesterins in dem Eieröle*, (l. c. T. 15. 1829. Janv. p. 1); übersetzt, *ebd.* Bd. 21. 1830. St. 1. S. 253-56.

Extr. Archiv des Apothekervereins Bd. 31. 1829. H. 1. S. 62-64.

1107. *Mit Blondeau und Guibourt:* Bemerkungen *über den Copaivabalsam.* Auszug eines Berichtes an die pharmaceutische Gesellschaft, (l. c. 1830, Septbr. p. 562); übersetzt, *ebd.* Bd. 23. 1831. St. 2. S. 177-83.

1108. *Analyse de l'Hermodacte*, (rad. Hermodactyli), *in Journ. de Pharm.* 1825. Juil.

Extr. Bull. des Sc. méd. T. 8. 1826. Août p. 379; Buchner Repertor. für Pharm. Bd. 25. 1827. H. 1. S. 73-75.

1109. *Mit Bussy:* Ueber die *Bildung der Oel- und Margarinsäure* bei der Behandlung der Fette mit Salpetersäure, (Journ. de Pharm. Vol. 12. 1826. Novbr. p. 605), *in Berlin. Jahrb. für Pharm.* Jahrg. 29. (Deutsch. Jahrb. Bd. 14). 1827. Abthl. 1. S. 282-88 (mit Nachtrag von W. Meissner). s. A. *Bussy*, Bd. 3. No. 2494.

1110. *Mit* P. F. G. *Boullay:* Erfahrungen über *Zersetzung des hydrojodinsauren Kali's durch Blei- und Quecksilberpflaster*, *in Schweigger Journ. für Chem. und Physik* Bd. 49. (Jahrb. Bd. 19). 1827. H. 1. S. 119.

1111. *Mit Labarraque: Verfälschung des Zinkvitriols, in Buchner Repertor. für Pharm.* Bd. 32. 1829. H. 2. S. 307. s. *Labarraque.*

1112. *New observations on the blood*, (Journ. de Chim. méd. 1830. No. 18. Septbr. et Octbr.), *in Edinb. med. and surg. Journ.* Vol. 35. 1831. No. 106. Jan. p. 219-21.

Extr. Gerson und Julius Magaz. der ausl. Heilk. Bd. 21. (N.

Folge Bd. 1). 1831. März und Apr. S. 316-18 (über den färbenden Bestandtheil des Blutes; von Julius).

447. Lechat (J . . Th . .), zu ... Med. Dr. Paris, seit Jan. 1817.

1113. Diss. (inaug.) *sur l'hystérie.* Paris, 1817.

448. Lechéverel . . . zu Hâvre, Arzt.

1114. Observation de *fièvre intermittente ataxique syncopale;* lue à la Soc. le 27. Mess. An 9. Rapport par *Lafisse, in Recueil période. de la Soc. de Méd.* T. 11. An 9. (1801). No. 60. p. 391-95.

1115. Observation sur une *maladie du coeur et de la poitrine;* lue à la Soc. le 22. Therm. An 9, *ibd.* T. 12. An 10. (1802). No. 61. p. 21-45.

1116. Observation sur une *constipation* ou *rétention des matières fécales dans le rectum;* rapport fait à ce sujet à la Soc. le 5. Nivôse par Marie *St. Ursin.* Extrait de l'observation et du rapport par F. J. *Double, in Sédillot Journ. gén. de Méd.* T. 19. An 12. (1804). No. 89. p. 3-12.

1117. Observation d'un *squirrhe au cardia;* lue à la Soc. le 5. Niv. An 13, *ibd.* T. 22. An 13. No. 102. Vent. (Mars 1805). p. 129-47. *Rapport* par *Deschamps* et *Double,* p. 147-53.

1118. Observation d'une *inflammation, suivie de l'exfoliation des gros intestins, ibd.* T. 29. 1807. Mai No. 129. p. 44-54.

1119. Observations *sur le croup, ibd.* T. 42. p. 129. 241.

1120. Observation d'un accès *d'hydrophobie* à la suite de la morsure *d'un chien non affecté de la rage;* avec le *rapport* de *Marc, Demangeon, Vassal* et *Levrauld, in Graperon Bull. des Sc. méd. de la Soc. d'Émulat.* T. 2. 1808. Août p. 277-89.

Extr. Harless N. Journ. der ausl. medic. chir. Litt. Bd. 9. St. 1. 1809. S. 192-97; Langenbeck Bibl. für Chir. Bd. 3. St. 4. 1811. S. 666-70.

1121. Observation sur *l'hydropisie albumineuse;* avec autopsie cadavérique, *in Annal. de la Soc. de Méd. de Montpellier* T. 10. p. 271.

449. Lechla (Carl Rudolph), zu . . . Med. Dr. Lips. 1831.

1122. Diss. inaug. med. *de staphylomate sclerotícae.* Lipsiae, ap. C. H. F. Hartmann. 1831. gr. 4. 4 Bogen, nebst 1 Steindr. (12 Gr.; 15 Sgr.)

450. Lechleitner (Bernhard), zu... Med. Dr. Erlang. 1812.

1123. Diss. inaug. *de chlorosi.* Erlangae, 1812. 4.

451. Lechler (Johann Christian Friedrich), zu Leonberg im Würtembergischen, Med. Lic. Tubing. 1799, Arzt; geb. zu Pfeffingen bei Balingen 177..

1124. *Theses* inaug. medicae; q. pro licent. def. m. Septbr. praes. G. G. Ploucquet. Tubingae, 1799. 4. 23 S.

Gegen den übertriebenen Neologismus, und besonders gegen mehrere Behsuptungen in Röschlaub's Untersuchungen über Pathogenie.

Rec. Medic. chir. Zeit. 1802. Bd. 3. No. 69. S. 330.

1125. Geschichte eines *mit* merkwürdigem *Hellsehen und Divination verbundenen Somnambulismus, in Archiv für thier. Magnetism.* Bd. 3. 1818. St. 1. art. 4. S. 76-102.

1126. *Magnetische Behandlung* und Heilung eines *von Krämpfen* übel zugerichteten Mädchens, *ebd.* Bd. 9. 1821. St. 2. 3. art. 3. S. 204-12.

1127. *Versuche mit dem nicht magnetisirten Baquet, ebd.* art. 4. S. 213-20.

452. Lecieux (A . .), zu Bayeux, Med. Dr. Paris. 1811, Arzt.

1128ª. *Considérations medico-légales sur l'infanticide.* Diss. inaug. Paris, 1811.

Wird dem verstorbenen Franç. Chaussier beigelegt, s. Arch. gén. de Méd. T. 17. 1828. Juil. p. 477.

Rec. Leroux Journ. de Méd. T. 23. 1812. No. 2. Févr. p. 164-81 (rapport par Marc).

1128ᵇ. *Nouv. édit. Ibd.* 1818. 80 S.

Rec. Edinb. med. and surg. Journ. Vol. 19. 1823. No. 76. July art. 3. p. 449-80 (mit andern Schriften).

1128ᶜ. *Mit Renard, Laisné u. Rieux: Médecine*

légale, ou considérations sur *l'infanticide*; sur la manière de procéder à *l'ouverture des cadavres* spécialement dans les cas de visites judiciaires; sur les *érosions et perforations de l'estomac; l'ecchymose*, la sugillation, la contusion, la meurtrissure. Paris, chez J. B. Baillière. 1819. 8. 8 u. 290 S. (br. 4 Fr. 50 Cent.)

Abdruck der vorhergehenden Dissertation, nebst drei andern, welche insgesammt dem verstorbenen Franç. Chaussier beigelegt werden.

Rec. Journ. complém. du Dict. des Sc. méd. T. 5. 1819. Cah. 20. Févr. (1820). p. 351-60; Journ. univers. des Sc. méd. T. 17. 1820. No. 51. Mars p. 278-88 (von L. J. Bégin); Hufeland Bibl. der Heilk. Bd. 44. 1820. Septbr. S. 189. 90; Pierer allg. medic. Annal. 1820. Novbr. S. 1554; Henke Zeitschr. für Staatsarzneik. Bd. 1. 1821. H. 2. S. 326-35; Medic. chir. Zeit. Ergänzungsbd. 25. 1822. No. 639. S. 129-38.

1129. Extraction de *calculs urinaires*, qui avaient *pour noyaux* plusieurs *pièces du squélette d'un foetus*, *in Bullet. de la Soc. méd. d'Émulation* 1822. Décbr. p. 477.

453. Leckie (James T . .), zu . . . Med. Dr. Philad. d. 27. Mart. 1828; geb. in Süd-Carolina.

1130. An inaug. diss. *on the process employed by nature in suppressing haemorrhage.* Philadelphia, 1828.

454. Lecky (William), zu . . . Med. Dr. Edinb. 1787; geb. in Irland.

1131. Diss. inaug. *de morbis a graviditate pendentibus*; ad d. 24. Junii. Edinburgi, 1787. 8.

455. Leclerc (N . .), zu Toul, Med. Dr., Médecin des hospices civils et militaires de la ville.

1132. *Topographie médicale de l'arrondissement de Toul.* Paris, 1824. 8. 166 S.

Rec. Rust und Casper krit. Repertor. für Heilk. Bd. 11. 1826. H. 3. S. 434-38; Pierer allg. medic. Annal. Supplementbd. H. 10. 1828. Apr.-Juni S. 1359-62.

456. Leclercq (Johann Ignaz), zu . . . Med. Dr. Lovan. 1787; geb. in Mecheln.

1133. Diss. inaug. *de trepanatione*; q. def. d. 25. Aug. praes. M. van der Belen. Lovanii, 1787. *Abgedr. in* Collect. Diss. med. Lovan. T. 4. p. 85-163.

Rec. Doering krit. Repertor. Abthl. 1. 1803. No. 1914. S. 232

Lecluse (Arm. Dénis de), s. Délécluse.

457. Lecoeur (Jean), zu Chateau-Chinon? Med. Dr.; vorher Regimentschirurgus beim vierten Husar-Regimente der Französ. Armee.

1134. Essai *sur l'ivrognerie.* Paris? 1803. 8.

458. Le Coeur . . . zu Divers, Pharmaceut.

1135. *Analyse chimique des eaux minérales de Brucourt* (Calvados); lue dans la Soc. Linnéenne du Calvados le 7. Novbr. 1825, *in Bullet. des Sc. méd.* T. 9. 1826. Septbr. art. 57. p. 85. 86.

Lecointe (Jourdan), s. Le Cointre.

459. Lecointe (L . . M . .), zu Grénoble?

1136. Observation d'une *péritonite puerpérale, compliquée d'entérite.* Grénoble, 1821. 8.

460. Le Cointre (Jourdan), zu Paris, Med. Dr. Monsp., Arzt.

Nach einer andern Angabe *Lecointe.* Auch *Jovidan* anstatt Jourdan.

1137. *La santé de Mars*, ou l'art de conserver la santé aux gens de guerre; contenant les moyens de conserver celle des troupes en temps de paix, d'en fortifier la vigueur et le courage en temps de guerre, d'assurer la salubrité des hôpitaux militaires, et de produire un surcroit de population suffisant pour tenir complets tous les régimens de l'armée. Paris, chez Batilliot. 1794. 12. 600 S. (2 Fr.)

Rec. Journ. encyclop. T. 8. 1793. p. 567; Medic. chir. Zeit. 1795. Bd. 1. No. 9. S. 148.

1138. *La cuisine de santé*, adaptée aux préparations les plus économiques et les plus salutaires de nos alimens. Paris, chez Briand. 1792. 12. 3 Bde. *T.* 1. 465 S. nebst 1 Kpfr. *T.* 2. 490 S. *T.* 3. 576 S.

1139. *La pâtisserie de santé* ou moyens faciles et économiques de préparer tous les genres de pâtisseries etc. Paris, 1792. 12. 2 Bde. (5 Fr.)

1140. *L'art de conserver la santé.* Paris, 1792. 8. (4 Fr.)

461. Lecointre . . . zu . . . Med. Dr. Paris. 1818.

1141. Considérations *sur les affections rhumatismales.* Diss. inaug. Paris, 1818.
Rec. Nouv. Journ. de Méd. T. 2. 1818. Juin p. 164.

462. Lecoq (H..), zu Paris, Pharmaceut; vorher zu Clermont.

1142. Recherches *sur la réproduction des végétaux.* Clermont, 1827. 4. nebst Kpfrn.

1143. *Mit J. Juillet: Dictionnaire raisonné des termes de botanique et des familles naturelles*; contenant l'étymologie et la *déscription detaillée de tous les organes*, leur synonymie, et la définition des adjectifs qui servent à les décrire. Suivi d'un vocabulaire des termes grecs et latins le plus généralement employés dans la glossologie botanique. Paris, chez Gabon. 1831. 8. (9 Fr.)

1144. Ueber die *Wurzel der Typha*, (Journ. de Chim. méd. T. 4. p. 177), *in Archiv des Apothekervereins* Bd. 26. (Bd. 3). 1828. H. 1. S. 24-27.

463. Lecoq . . . zu Paris?

1145. Beobachtung eines *anscheinenden Hermaphroditismus in einem Stiere*, (Journ. pratiq. de méd. vétérin. 1827. Févr.); übersetzt, *in Heusinger Zeitschr. für organ. Physik* Bd. 1. H. 2. 1827. Aug. art. 14. S. 252.

1146. Beschreibung einer *Missbildung des männlichen Geschlechts eines Stiers*, (l. c.), *ebd.* art. 15. S. 234.

1147. Beschreibung einer *Missbildung an einem Pferde*, (l. c.), *ebd.* art. 16. S. 255.

464. Le Cordier (F . . J . . P . .), zu . . .

1148. Diss. *de la gonorrhée vraie.* Paris, 1803. 8.

465. Lecourt-Contilly (J . . E . .), zu . . .

1149. Essai *sur l'érythème et l'érysipèle.* Paris, 1804. 4.

466. Lecoux . . . zu Mans, Wundarzt.

1150. Observation sur un *anévrisme faux consécutif*, guéri par la ligature, *in Leroux Journ. de méd.* T. 14. 1807. No. 5. Novbr. Bullet. No. 10. p. 148-52.

467. Lecreps (J . . B . .), zu . . . Med. Dr. Paris. seit Apr. 1816.

1151. Essai sur *les degrès de certitude de la médecine*, sur son utilité et sa dignité. Diss. inaug. Paris, 1816. 58 S.

Rec. Leroux Journ. de Méd. T. 36. 1816. No. 4. Août p. 405-7.

468. Ledeboer (Adrian Marin), zu ... Med. Dr. Lugd. Bat. 1822; geb. zu Rotterdam 179..

1152. Diss. inaug. *de usu cantharidum interno.* Lugduni Batavorum, 1822. 8. 10 u. 123 S.

Rec. Hufeland Bibl. der Heilk. Bd. 49. 1823. Apr. S. 259. 60.

469. Ledéchault (Pierre), zu . . .

1153. Diss. *sur le tétanos* en général, et particulièrement sur le tétanos *traumatique.* Paris, 1815. 4. 25 S.

470. Lederer (Franz. Xaver von), zu Weitra im Lande unter der Ens, Arzt.

1154. Ueber die wesentlichen *Vortheile der Einimpfung der Kinderblattern;* für das Landvolk geschrieben. Wien, bei Rötzl; (Kaulfuss). 1796. 8. 56 S. (10 Kr.; 3 Gr.)

Rec. Medic. chir. Zeit. 1796. Bd. 3. No. 58. S. 103.

471. Lederer (Thomas), zu Wien? ehemaliger Assistent an der practischen Schule der Geburtshülfe zu Wien.

1155. *Handbuch der Hebammenkunst. Erster Theil.* Wien, bei Carl Armbruster. 1822. gr. 8. 7 und 144 S. nebst 8 Kpfrn. (1 Thlr. 20 Gr.)

Rec. Pierer allg. medic. Annal. 1823. Juli S. 908-12; Medic. chir. Zeit. 1824. Bd. 1. No. 9. S. 155-57.

1156. Mutter und Kind, oder *Schwangerschaft, Entbindung, Wochenbett und Pflege des Kindes*; mit einem aus der Darstellung ihres natürlichen Verlaufs abgeleiteten Unterrichte für Frauen, sich zweckmässig zu verhalten, nebst einer, auf die Entwickelungsgeschichte des Kindes gegründeten Anleitung, zur naturgemässen, die bestehenden Vorurtheile und Missbräuche vermeidenden Pflege und Erziehung dessel-

ben. Wien, bei Carl Armbruster. 1826. gr. 12. 24 und 282 S. nebst 2 Kpfrn. (br. 2 Thlr. 8 Gr.)

Populär, für gebildete Frauen.

Rec. Siebold Journ. für Geburtsh. Bd. 6. 1826. S. 626-30.

472. Ledger (William), zu ... Med. Dr. Edinb. 1792; geb. in Irland.

1157. Diss. inaug. *de dyspepsia*; ad d. 24. Junii. Edinburgi, 1792.

473. Lediscot (Louis P..), zu ... Med. Dr. Paris. 1805.

1158. *De l'infanticide*; essai médico-légal. Diss. inaug. Paris, chez Crochard. An 13. (1805). 4. (br. 1 Fr. 75 Cent., postfrei 2 Fr. 25 Cent.)

Rec. Sédillot Journ. gén. de Méd. T. 24. An 14. No. 110. Brum. (Novbr. 1805). p. 237.

474. Ledo (D.. M.. L..), zu ... Med. Dr. Paris. seit Apr. 1817.

1159. Diss. (inaug.) sur *les corps étrangers* qui se trouvent *dans les articulations*. Paris, 1817.

475. Ledoux ... zu Paris? Med. Dr. Paris, 1801.

1160. Diss. inaug. *sur l'absorbtion*. Paris, An 11. (1801). 8.

1161. Observations sur la *ligature d'un polype fixé au col de l'utérus, et adhérent* dans toute son étendue à la partie postérieure *du vagin, in Bullet. des Sc. méd.* T. 8. p. 332.

Le Dulk, s. Le Dulx.

476. Le Dulx (Wilhelm Peter), zu ... Med. Dr. Harderov. 1787; Indo-Tutocororiensis.

Wohl nicht *Le Dulk*.

1162. Diss. inaug. *de signis mortis rite aestimandis;* q. def. d. 6. Septbr. Harderovici, 1787. 4. 37 S.

Rec. Annal. Helmstad. 1789. Bd. 2. S. 364; Doering krit. Repertor. Abthl. 1. 1803. No. 577. S. 72.

1163. Bericht weegens eene *watervrees* (Hydrophobie), veroorzaakt *door den* in eene hevige woede

toegebragten *beet van eenen mensch, in Verhandel. van het Bataviasch Genootsch.* Deel 5. 1781. Bl. 1. g.

477. Lee, Esq. (Alexander), zu London, Wundarzt.

1164. *Gab heraus mit Uebersetzung:* Aur. Corn. *Celsus* on medicine in eight books, Latin and English. Translated from L. Targa's edition, the words of the text being arranged in the order of construction. To which are prefixed a life of the author, tables of weights and measures, with explanatory notes, ect. designed to facilitate the progress of medical students. Vol. 1. London, 1831. 8. 318 S.

Der 2te Band ist noch nicht erschienen.

478. Lee (Charles Alfred), zu New-York, Med. Dr., Arzt.

1165. *Vergiftung durch Laudanum*, wobei die *Magenpumpe* mit glücklichem Erfolge angewendet wurde, (New York medic. and physic. Journ. 1828. No. 4), *in Samml. für Aerzte* Bd. 36. (N. Samml. Bd. 12). 1829. St. 4. art. 5. S. 745-49.

1166. *Fall von innerem Wasserkopfe;* mit Bemerkungen über die Operation der *Paracentesis cerebri*, (l. c. Vol. 6. 1828. p. 490), *ebd.* Bd. 37. (N. Samml. Bd. 13). St. 1. 1829. art. 1. S. 1-16.

Extr. Pierer allg. medic. Annal. 1829. S. 1439, und daher in Journ. des Progr. des Sc. méd. T. 2. 1830. p. 237-39; Gerson und Julius Magaz. der ausl. Heilk. Bd. 16. 1828. Septbr. u. Octbr. S. 233-37 (Punction eines chronischen Wasserkopfes).

479. Lee (C . .), zu London, Med. Dr., Arzt.

1167ª. An account of *scurvy*, as it has recently prevailed *in some parts of the Russian territory, in London med. and phys. Journ.* Vol. 55. 1826. No. 328. June art. 4. p. 465-68. *Auch in* Edinb. Journ. of med. Sc. Vol. 3. 1827. No. 6. Apr. p. 289-92.

Der Verf. lebte ein Jahr in der Krim und an der Nordküste des schwarzen Meeres.

1167ᵇ. *Deutsch:* Gerson und Julius Magaz. der ausl. Heilk. Bd. 13. 1827. Jan. u. Febr. S. 147-51 (von Julius).

1168. Memoranda respecting some investigations

into *the manner in which the nutrition of the foetus is effected*, which have recently been made, *ibd.* Vol. 58. (Vol. 3). 1827. No. 343. Septbr. p. 221-23.

480. Lee (Francis Lightfoot), zu ... Med. Dr. Philad. d. 4. Apr. 1822; geb. in Virginien.

1169. An inaug. diss. *on hydrothorax.* Philadelphia, 1822.

481. Lee (George 1), zu Philadelphia, Art. Mag. et Med. Dr.

1170. A short account of an *epidemic yellow fever*, which prevailed in the autumn of 1798, *in* the village of *Port Elizabeth*, New Yersey; communicated in a letter to Dr. Mitchill, *in New York med. Repository* Vol. 3. (1800). 1805. No. 3. art. 5. p. 246-53.

1171ª. An *account of a dissection*, with remarks thereon, *ibd.* Vol. 4. (1801). 1808. No. 2. art. 7. p. 138-47. *Auch in* London med. Review 1801. June p. 348 ff.

Grosse, zellichte Geschwulst, an der rechten Seite des Thorax, welche während des Lebens mit einer zähen schleimigten Feuchtigkeit erfüllt war, die sich nach dem Tode in eine weisse, talgähnlicher Substanz umgewandelt hatte, und wobei die Rippen an jener Stelle völlig verschwunden waren. Die Lungen enthielten unzählige Tuberkeln, der sehr grosse Magen hatte eine perpendiculäre Lage, die Leber war hart und entartet, die Gedärme zusammengezogen und verwachsen, und auch die Harnblase angewachsen, als Folge einer wahrscheinlich vorhergegangenen Entzündung. *Vergl.* darüber die Bemerkungen von einem ungenannten Verfasser, *ibd.* Vol. 6. 1803. No. 4. art. 8. p. 389. 90.

Extr. Allg. medic. Annal. 1801. Novbr. S. 810-13.

1171ᵇ. *Deutsch:* Hufeland, Schreger und Harless Journ. der ausl. medic. Litt. Jahrg. 1802. Bd. 1. Jan. art. 3. S. 23-36 (nach Lond. med. Review, etwas verkürzt).

1172. *Experiments and observations on mercury;* in a letter to Professor Hosack; *ibd.* No. 4. art. 7. p. 356-64.

482. Lee (George 2), zu ... Med. Dr. Edinb. 1805; geb. in Irland.

1173. Diss. inaug. *de hydrothorace;* ad d. 24. Junii. Edinburgi, 1805. gr. 8.

483. Lee (George 3), zu . . . Med. Dr. Philad. d. 4. Apr. 1822; geb. in Virginien.

1174. An inaug. diss. *on calculous affections.* Philadelphia, 1822.

484. Lee (Henry), zu . . . Med. Dr. Edinb. 1815; geb. in England.

1175. Diss. inaug. *de oculi morbis;* ad d. 1. Aug. Edinburgi, 1815. gr. 8.

485. Lee (James), zu Spanish Town auf Jamaica, Med. Dr.

1176ª. Case of a *remarkable and successful termination of hernia, in Memoirs of the med. Soc. of London* Vol. 6. 1805. p. 70.

Künstlicher After und dessen Heilung.

1176ᵇ. *Deutsch:* Samml. für Aerzte Bd. 23. St. 2. 1806. S. 273-75.

486. Lee (John 1), zu . . . Art. Mag. et Med. Dr. Edinb. 1801; geb. in England.

1177. Diss. inaug. *de viribus animi in corpus agentibus;* ad d. 24. Junii. Edinburgi, 1801. gr. 8.

487. Lee (John 2), zu . . . Med. Dr. Edinb. 1825; geb. in England.

1178. Diss. inaug. *de respiratione;* ad d. 1. Aug. Edinburgi, 1825. gr. 8.

488. Lee (Joseph), zu . . . Med. Dr. Philad. d. 7. Apr. 1826; geb. in Süd-Carolina.

1179. An inaug. diss. *on ipecacuanha.* Philadelphia, 1826.

489. Lee (Matthew), zu London.

1180. *Oratio anniversaria Harveiana.* Londini, 1796. 4.

490. Lee (Robert), zu Edinburgh, Med. Dr. Edinb. 1814, Physician accoucheur to the British Lying-in Hospital, Mitglied des Kgl. Collegiums der Wundärzte zu London; geb. in Schottland.

Nicht Lee, wie er in Bernstein's medic. chir. Bibl. 1829. S. 304 b heisst.

1181. Diss. inaug. *de rheumatismo;* ad d. 24. Junii. Edinburgi, 1814. gr. 8.

1182. *Case of lepra Arabum* or elephantiasis vera, *in Med. chir. Journ. and Review* 1817. May to Decbr. nebst 1 col. Kpfr.

Extr. Gumprecht und Gerson Hamburg. Magaz. für ausl. Litt. der Heilk. Bd. 3. St. 2. 1818. Aug. S. 117-20.

1183. Observations on the *best method of accomplishing delivery in presentations of the superior extremities,* where turning is unadvisable, *in Edinb. med. and surg. Journ.* Vol. 29. 1828. No. 95. Apr. art. 3. p. 239-44.

1184. Observations on *the functions of the intestinal canal and liver of the human foetus;* read June the 19, 1828. Communicated by Dr. Prout; with a note, *in Philos. Transact.* 1829. P. 1. art. 11. p. 121-25. *Auch einzeln.* London, 1829. 4.

Rec. Gerson und Julius Magaz. der ausl. Heilk. Bd. 18. 1829. Novbr. u. Decbr. S. 535 (Anzeige); Edinb. med. and surg. Journ. Vol. 32. 1829. No. 101. Octbr. p. 457. 58 (Auszug).

1185. A contribution to the *pathology of phlegmasia dolens*; read Decbr. 23, 1828, *in London med. chir. Transact.* Vol. 15. 1829. P. 1. p. 132-45. *Appendix*, p. 145-53, nebst Pl. 2, del. et lithogr. Jos. Perry.

Extr. Edinb. med. and surg. Journ. Vol. 32. 1829. No. 101. Octbr. art. 7. p. 422-31 (nebst andern Auszügen); Med. chir. Review No. 22. 1829. July-Octbr. p. 380-84.

1186ª. Pathological researches *on inflammation of the veins of the uterus;* with additional observations on *phlegmasia dolens;* read Octbr. 13 and 27, 1829, *ibd.* P. 2. p. 369-432. Appendix, p. 432-34, nebst Pl. 6. 7, del. et lithog. Perry. *Auch einzeln.* London, 1829. gr. 8. 68 S. nebst 2 Steindr. von Perry.

Extr. Edinb. med. and surg. Journ. Vol. 34. 1830. No. 104. July art. 5. p. 178-84.

1186ᵇ. *Deutsch*: Samml. für Aerzte Bd. 37, (N. Samml. Bd. 13). St. 2. 1829. art. 11. S. 357-80, Bd. 38. (N. Samml. Bd. 14). St. 3. 1831. art. 3. S. 483-552.

1187. Pathological and practical *researches on*

uterine inflammation in puerperal women, *ibd.* Vol. 16. 1831. *Auch einzeln.* London, 1831. gr. 8. 84 S.

1188. *Phlébite de la veine spermatique* gauche et des sinus de l'utérus, (London med. Gazette); extrait, *in Journ. des Progr. des Sc. méd.* 2me Sér. T. 1. 1830. p. 263. 64.

491. Lee (Thomas 1), zu Edinburgh, Mitglied der Universität.

1189. Facts and some arguments tending to shew that *the public decision* may with prudence be suspended *respecting the inoculation of the cow-pox.* London, 1802. 8. (1 Sh.)

492. Lee (Thomas 2), zu . . . Med. Dr. Edinb. 1807; geb. in Irland.

1190. Diss. inaug. *de apoplexia hydrocephalica;* ad d. 12. Septbr. Edinburgi, 1807. gr. 8.

493. Lee (William F . .), zu . . . Med. Dr. Philad. d. 5. Apr. 1821; geb. in Süd-Carolina.

1191. Diss. inaug. *de dyspepsia.* Philadelphia, 1821.

494. Lee (William W . .), zu . . . Med. Dr. Philad. d. 5. Apr. 1821; geb. in Tennessee.

1192. An inaug. diss. *on fever.* Philadelphia, 1821.

495. Leedes oder Leeds, Esq. (John), zu Hemingston in Suffolkshire, Wundarzt.

Im ersten Aufsatz nennt sich der Verfasser *Leedes* im zweiten dagegen *Leeds.*

1193. Account of a case of *scorbutus, occurring on shore*, and terminating successfully, *in Duncan med. Commentar.* Decade 2. Vol. 3. (Vol. 13). 1788. Sect. 2. art. 7. p. 320-25.

1194. History of a *singular case of chronic rheumatism*, successfully treated by sarsaparilla in substance, *ibd.* Vol. 8. (Vol. 18). 1793. Sect. 2. art. 8. p. 331-41.

496. Leemans (G . .), zu . . .

Vielleicht Liemans.

1195. Diss. sistens *proposita aliquot ex diversis medicinae partibus.* Lugduni Batavorum, 1798. 4.

497. Lees (Edward), zu . . . Med. Dr. Edinb. 1830; geb. in England.

1196. Diss. inaug. *de nostalgia;* ad d. 10. Julii. Edinburgi, 1830. gr. 8.

498. Leese, Esq. (Edward), zu London, Wundarzt, Mitglied des Kgl. Collegiums der Wundärzte.

1197. An explanation of the *causes why vaccination has sometimes failed to prevent the small-pox;* and also the description of a method, confirmed by experience, of obviating such causes. London, 1812. 8. (2 Sh. 6 d.)

1198. Observations on *the preservation and the insertion of the vaccine lymph, in London med. Repository* Vol. 6. 1816. No. 35. Novbr. art. 2. p. 363-65.

1199. *Case of croup, ibd.* Vol. 11. 1819. No. 61. Jan. art. 5. p. 26. *Vergl.* No. 62. Febr. p. 169.

499. Leeuw (Johann Franz von), zu . . . Med. Dr. Lovan. 1783; geb. zu Löwen.

1200. Diss. inaug. *de calculo in genere;* q. def. d. 23. Apr. praes. Martin van der Belen. Lovanii, 1783. *Abgedr. in* Collect. Diss. med. Lovan. T. 2. p. 239-71.

Rec. Doering krit. Repertor. Abthl. 1. 1803. No. 1764. S. 203.

500. Leeuwen (Diderich Willem van), zu ... Med. Dr. Traject. 1819; geb. zu Alcmar in Holland.

1201. Spec. med. inaug. *de peritonaeo ejusque inflammatione.* Trajecti ad Rhenum, 1819.

Rec. Gerson und Julius Magaz. der ausl. Heilk. Bd. 1. 1821. März und Apr. art. 1. p. 338-40; Pierer allg. medic. Annal. 1821. Mai S. 694.

501. Leeuwen (Leonhard van), zu . . . Med. Dr. Leid. 1783; geb. zu Gouden.

1202. Diss. inaug. med. de artis obstetriciae hodiernorum prae veterum *praestantia, ratione partus difficilis et praeternaturalis;* q. def. d. 24. Jan. Lugduni Batavorum, ap. Douzy et Honkoop. 1783. 4. 84 S. *Abgedr. in* Schlegel Syll. Opusc. ad art. obstetr. pertin. Vol. 1. 1795. No. 3.

Rec. Baldinger medic. Journ. Bd. 1. H. 1. 1784. S. 53; Er-

lang. Beiträge 1784. No. 35. S. 567; Hall. N. gel. Zeit. 1784. No. 40. S. 319; Doering krit. Repertor. Abthl. 1. 1803. No. 2008. S. 238.

1202b. *Deutsch:* 1) N. Samml. für Wundärzte St. 21. 1788. S. 143-296. 2) Beitr. für Entbindungsk. St. 1. 1788. art. 5.

502. Lefaivre . . . zu Bourbonne, Médecin Inspecteur des bains civils, Chevalier de l'ordre de St. Michel.

1203. Notice *sur l'état actuel des bains civils de Bourbonne, in Journ. univers. des Sc. méd.* T. 18. 1820. No. 54. Juin p. 371-76.

503. Lefaucheux (L.. R.. S..), zu Angers, Med. Dr. Paris. 1802, Arzt; vorher Chirurgien à l'armée de l'Ouest etc.

1204. Diss. sur *les tumeurs circonscrites et indolentes du tissu cellulaire de la matrice et du vagin;* avec la description et la gravure d'un *instrument* qui n'a pas encore été publié, *pour la ligature des polypes utérins.* Paris, An 12. (1802). 8. 94 S. (1 Fr. 50 C.)

Rec. Sédillot Journ. gén. de Méd. T. 17. An 11. (1803). No. 81. p. 104-10 (rapport par Gaultier Claubry et Brasdor).

1205. Observations *sur l'empyème;* lues à la Soc. le 10 Fruct. An 12, *in Sédillot Journ. gén. de Méd.* T. 21. An 13. (1805). No. 97. p. 49-67.

1206. Observation sur un *sac membraneux* faisant partie de l'estomac, *rendu par le vomissement,* et *rapport* par MM. *Deschamps, Emonnot, Larrey, Tartra* et *Cullerier,* lue à la Soc. le 15 Prair. An 13, *ibd.* T. 23. An 13. No. 108. Fruct. (Septbr. 1805). p. 349-72.

504. Le Febure (E . . A . .), zu Strasbourg, Aide-chimiste an der Ecole de Médecine.

1207. Expériences *sur la germination des plantes.* Strasbourg, 1801. 8. 139 S.

Rec. Medic. chir. Zeit. Ergänzgsbd. 5. 1802. No. 124. S. 177-81.

505. Lefebure (Jean Leopold), zu . . . Med. Dr. Lovan. 1785; geb. zu Masnuy de St. Jean.

1208. Diss. inaug. *de melancholia;* q. def. d. 16. Mart. praes. Adrian Carl Johan van Rossum. Lo-

vanii, 1785. *Abgedr. in* Collect. Diss. med. Lovan. T. 3. p. 243-64.

Rec. Doering krit. Repertor. Abthl. 1. 1803. No. 1418. S. 166.

506. Lefebure (Louis), zu Paris, Botaniker, Mitglied mehrerer gel. Gesellschaften; vorher Professor am Atheneum.

Er versuchte ein neues Pflanzensystem nach den Blättern aufzustellen.

1209. Supplément aux *observations* de M. Mérat-Guillot (relatif *à la feuillaison et l'effeuillaison* des végétaux), *in Journ. de la Soc. des Pharm. de Paris* T. 1. p. 458.

Vergl. Mérat-Guillot, *ibd.* p. 436, und Morellot, p. 390 u. 436.

1210. Einige Beobachtungen *über das Abfallen der Blätter*, (l. c. Ann. 2. No. 1. An 6. p. 356); nebst Zusätzen, *in Trommsdorff Journ. der Pharm.* Bd. 8. 1800. St. 1. S. 472-80.

Botanische Schriften, s. Biogr. méd. T. 5. 1822. p. 564.

507. Lefebure ... zu ... Med. Dr. Paris, 1807.

1211. Diss. inaug. *de graviditate spuria.* Parisiis, 1807.

Rec. Graperon Bull. des Sc. méd. T. 1. p. 57 (rapport par Souchotte).

508. Lefebure ... zu Spalato?

1212. *Topographie médicale* du territoire et de la ville *de Spalato*, capitale de la Dalmatie Vénétienne, *in Sédillot Journ. gén. de Méd.* T. 38. p. 387. 486.

509. Lefebure ... zu Paris?

1213. Ueber *die entzündungswidrige Behandlung der sogenannten venerischen Leiden, in Bull. de la Soc. d'Émulat.* 1824. p. 33.

Extr. Hacker Litt. der syphilit. Krankh. 1830. S. 153.

Lefebure, *vergl.* Lefebvre und Lefevre.

510. Lefebvre (C..), zu ... Med. Dr. Paris, 1814.

1214. Diss. inaug. *sur la colique métallique.* Paris, 1814. 28 S.

Rec. Leroux Journ. de Méd. T. 32. 1815. No. 4. Avr. p. 410.

511. Lefebvre (Charles), zu . . .

1215. Neues chemisches *Verfahren* das *Talg* so *auszulassen*, dass sich weder Grieben bilden, noch *ungesunde Gerüche dabei entwickeln*, und auch keine Feuersgefahr damit verbunden ist; nebst einer neuen Methode, das Talg so zu verfeinern, zu bleichen und zu härten, dass es zur Verfertigung der vervollkommneten Lichter, die den ächten Wachslichtern ganz ähnlich sind, besonders geeignet wird. Nach der zweiten Auflage für Deutschland bearbeitet, und mit Anmerkungen versehen von einem practischen Chemiker. Gotha, bei Krug in Commiss. 1830. 8. (1 Thlr. 14 Gr.; 1 Thlr. 17½ Sgr.)

512. Lefebvre (Charles Louis Alex..), zu . . . Med. Dr. Paris. seit Juni 1816.

1216. Diss. inaug. *sur les affections scrophuleuses*. Paris, 1816.

513. Lefebvre (François), zu . . . Med. Dr. Paris. 1812.

1217. Des *rapports généraux* qu'ont *entre* elles *les inflammations et les hémorrhagies*. Diss. inaug. Paris, 1812. 16 S.

Rec. Leroux Journ. de Méd. T. 24. 1812. No. 1. Mai p. 93.

514. Lefebvre (Modeste), zu . . . Med. Dr. Paris. seit Mai 1817.

Nach einer andern Angabe *Lefèvre*.

1218. Diss. (inaug.) *sur le sommeil*. Paris, 1817. 4. 33 S.

515. Lefebvre (Nicolas Pierre Aimable), zu . . .

1219. Diss. *sur le sommeil*. Paris, 1811. 4. 31 S.

516. Lefebvre . . . zu . . . Med. Dr. Paris. 1829.

1220. Notice sur *la clinique oculistique de Pavie*. Diss. inaug. Paris, 1829.

Lefebvre, vergl. Lefebure und Lefevre.

517. Lefevere (Petrus), zu . . . Med. Dr. Gandav. 1825; geb. zu Westende.

1221. Diss. inaug. physiol. *de secretione urinae*;

q. def. d. 20. Apr. Gandavi, ap. Mahne. 1825. gr. 4. 19 S.* mit der Dedication, ohne die Theses.

518. Le Fevre, Esq. (F . .), zu Edinburgh, Arzt am Infirmary.

1222. Case of *abscess from caries of the bodies of the cervical vertebrae, in Edinb. med. and surg. Journ.* Vol. 18. 1822. No. 72. July art. 17. p. 415. 16.

519. Lefèvre (George), zu Paris, Med. Dr., Mitglied des Kgl. Collegiums der Aerzte zu London und Fellow of the London Society.

1223. Histoire d'un *diabètes guéri par la saignée, in Magendie Journ. de Physiol. exp.* T. 4. 1824. No. 4. Octbr. p. 363-68.

Extr. Arch. gén. de Méd. 1825. Octbr., und daher in Horn Archiv für medic. Erfahr. 1826. Mai und Juni S. 575-79; The Lancet Vol. 6. 1825. No. 13. p. 408-10; London med. and phys. Journ. Vol. 55. 1826. No. 327. May art. 3. p. 366-69 (von Dr. James Johnson).

1224. Memorandum of *two cases of caesarean section*, performed at the Civil Hospital at Prague, by Professor Franz Frits (Fritz); communicated by Dr. *Travers, in London med. and phys. Journ.* Vol. 58. (Vol. 3). 1827. No. 345. Novbr. p. 402. 3.

1225. *Recension*, in Journ. complém. du Dict. des Sc. méd. T. 25. 1826. Cah. 97. Juil. p. 94. 95, s. N. *Dévergie.*

520. Léfevre (Hyacinthe), zu Brest, Med. Dr. Paris. 1813, Chirurgien-major au 32me équipage de haut-bord.

1226. Diss. inaug. *sur la fistule à l'anus*, suivie de l'exposition d'un nouveau procédé pour en faire l'opération par la ligature; le 16 Juil. Paris, 1813. 46 S. nebst 1 Kpfr.

Rec. Leroux Journ. de Méd. T. 28. 1813. No. 1. Septbr. p. 96. 97.

521. Lefèvre (J . . T . . F . .), zu . . . Med. Dr, Paris. seit Juli 1817.

1227. Essai sur *la paralysie de la vessie.* (Diss. inaug.). Paris, 1817.

Lefèvre (Modeste), s. Lefèbvre.

Lefevre, vergl. Lefebure und Lefebvre.

522. Le Fils . . . zu Aachen, Med. Dr., Kreis-Physicus und Brunnenarzt zu Burkscheidt.

1228. *Krankheits- und Sectionsgeschichte* des an einem *chronischen Hirnleiden* verstorbenen Bataillonsarztes Dr. Giersch, *in Rust Magaz. für Heilk.* Bd. 5. 1819. S. 235-41.

Eiterausschwitzung am grossen Gehirn, eine in Eiterung übergegangene, daumdicke Verhärtung in der Substanz der rechten Hälfte des kleinen Hirns, und Entartung der Leber, mit Vergrösserung.

1229. *Geschichte einer wahren Harnruhr*; nebst einigen Fragmenten, diese Krankheit betreffend, *ebd.* Bd. 9. 1821. S. 428-60.

523. Leffler (Sven Peter), zu Upsala, Med. Dr. Upsal. d. 12. Junii 1797, Arzt, Mitglied des Kgl. Collegii sanitatis seit 1805, und der Sv. Läk. Sällskap seit 1815. Er ist geb. zu Götheborg d. 7. Juni 1776, Sohn des Stadtmaklers Johan H . ., wurde seit 1784 in einem Institut in Deutschland erzogen, kam 1789 nach Lund, disputirte daselbst 1791 pro exercitio, ging 1792 nach Upsala, wo er seine Studien fortsetzte und die gewöhnlichen medicinischen Examina nahm, diente 1796 am Kgl. Serafin-Ordens-Lazarethe zu Stockholm, bereisete 1797 Copenhagen, liess sich nach seiner Zurückkunft zu Upsala nieder, und verheirathete sich.

1230. Diss. inaug. *de anchylosi*; praes. Ad. Murray. Upsaliae, 1797.

1231. *Uebersetzungen:* 1) Handbok för Helsans bevarande. Stockholm, 1802. 8. 2) Råd till unga Matmödrar, huru man i dyra tider hushållar för godt köp. Upsala, 1813. 8.

1232. *Gab heraus:* Tidning i blandade ämnen. Upsala, 1811. 4.

Die mehrsten Aufsätze sind vom Herausgeber.

Andere Schriften, s. Sacklén Sv. Läk. Hist. Afdel. 2. H. 2. 1824. S. 492-95.

524. Lefort (Jean Marie René), zu . . .

1233. Recherches sur l'origine *de la rougéole*, son état simple et quelques unes de ses variétés. Paris, 1806. 4. 34 S.

525. Lefort (Pierre), zu Port Royal? auf der Insel Martinique, Med. Dr. Paris. 1806, Arzt des Königs, Oberwundarzt der Marine, Ritter der Ehrenlegion.

1234. Diss. inaug. *sur les maladies contagieuses*; le 30 Avr. Paris, 1806. 4.

1235. Mémoire *sur la fièvre jaune*. Paris, 1809. 8. (1 Fr.)

1236. Mémoire *sur la non-contagion de la fièvre jaune*. St. Pierre de Martinique, chez Fleurot et Co. 1823. 8. 137 S.

Rec. Arch. gén. de Méd. T. 3. 1823. Octbr. p. 319-23 (von Defermon); Gerson und Julius Magaz. der ausl. Heilk. Bd. 6. 1823. S. 514; Rust krit. Repertor. für Heilk. Bd. 3. 1824. H. 2. S. 379-81; Pierer allg. medic. Annal. 1825. Febr. S. 256-58.

1237. *De la saignée et du quinquina dans le traitement de la fièvre jaune*. St. Pierre, 1826. 8.

Rec. Arch. gén. de Méd. T. 13. 1827. Févr. p. 516-19 (von Rochoux).

1238. *Lettre* écrite du Fort-Royal le 22 Avr. 1821, à Louis Valentin, (über das gelbe Fieber); extrait, *in Journ. univers. des Sc. méd.* T. 24. 1821. No. 70. Octbr. p. 121-23.

Vergl. ibd. No. 71. Novbr. p. 253-55.

526. Lefort . . . zu Paris, Arzt.

1239. *Du fluide encéphalo-rachidien*, *in Arch. gén. de Méd.* T. 15. 1827. Septbr. p. 140-46.

527. Lefoulon . . zu Nantes, Med. Dr. Monspel., Arzt.

1240. Essai *sur les fièvres adynamiques* en général, notamment sur celle qui régne épidémiquement *aux Indes Occidentales*, et sur ses rapports avec les maladies qu'on observe aujourd'hui en Europe; avec une notice sur *la fièvre jaune*. Paris, chez Croullebois; Méquignon l'aîné; Gabon. 1808. 8. (br. 4 Fr., postfrei 5 Fr. 50 Cent.)

Rec. Leroux Journ. de Méd. T. 16. 1808. No. 4. Octbr. p. 292-99 (von A. C. Savary).

1240[b]. *Nouv. édit. Ibd.* 1816. 8. (br. 5 Fr.)

1241[a]. Mémoire *sur le tétanos à la suite des plais* (in Westindien), et rapport à ce sujet; lu a la Soc. le 17 Fruct. An 5. Extrait par Brieude, *in Recueil périod. de la Soc. de Méd.* T. 3. An 6. (1798). p. 257-64.

1241[b]. *Deutsch:* Harless N. Journ. der ausl. medic. chir. Litt. Bd. 6. 1806. St. 2. S. 183-90.

1242. De *l'emploi du rum dans certaines affections catharrhales, in Leroux Journ. de Méd.* T. 5. An 11. Pluv. (Févr. 1803). p. 427-47, Vent. (Mars 1803). p. 576. 77.

528. Lefranc . . . zu Paris?

1243. *Mittheilungen*, in Journ. de Physiq. T. 42. (T. 85). 1817. p. 454-62, s. *Vogel*; p. 463-67, s. W. *Sömmerring*.

529. Lefrançois (Louis Aimé), zu Mambrole? Med. Dr. Paris. 1812.

1244. Coup-d'oeil médical *sur l'emploi* externe et interne *de l'eau de mer*. Diss. inaug. Paris, 1812. 30 S.

Rec. Leroux Journ. de Méd. T. 25. 1812. No. 4. Décbr. p. 430. 31.

Le Francq van Berkhey, s. Berkhey (Joannes).

530. Legallois, fils (Eugène), zu Paris, Med. Dr., Arzt; geb. zu Paris 1804, Sohn des verstorbenen Julien Jean Caesar. Er reisete 1831 nach Warschau, mit Brierre de Boismont.

1245. Reponse expérimentale à cette question: *la vaccine perd-elle son efficacité préservative après vingt ans d'insertion.* Paris, chez Didot jeune. 1828. 4. 36 S.

Rec. Gerson und Julius Magaz. der ausl. Heilk. Bd. 20. 1830. Novbr. u. Decbr. S. 535 (Anzeige).

1246. *Des maladies occasionnées par la resorption du pus.* Paris, chez J. B. Baillière. 1829. 8. 80 S. nebst 2 Kpfrn.

Rec. La Clinique T. 1. 1829. Août No. 8. p. 52.

1247. Plusieurs *perforations du canal intestinal*, et spécialement *des gros intestins, à la suite d'une*

affection tuberculeuse; observation recueillie à l'Hospice de Bicêtre, *in Arch. gén. de Méd.* T. 6. 1824. Septbr. p. 68-71, et réflexions par J. *Bouillaud*, p. 71-73.

1248. Mémoire *sur la vaccine*, lu à l'Acad. Roy. de Méd. le 11 Octbr. 1825; extrait, *ibd.* T. 9. 1825. Octbr. p. 441-43.

1249ª. *Expériences* tentées sur lui-même pour *s'inoculer la variole après avoir été vacciné*; lues à l'Acad. de Méd. le 11 et le 18 Octbr. 1825, *in Bullet. des Sc. méd.* T. 7. 1826. Janv. p. 56. 57.

1249ᵇ. *Dänisch:* Otto nye Hygæa Bd. 7. 1826. Juni S. 463. 64.

1250. Aperçu sur *quelques maladies, qui paraissent consécutives à une affection du nerf trisplanchnique, in Revue méd. franç. et étrang.* 1826. T. 2. p. 418.

1251. Observation sur une *forme insidieuse de la fièvre puerpérale, ibd.* 1830. T. 4. p. 330.

1252. Observation de *cancer de la verge* et de *matière squirrheuse dans le coeur, ibd.* p. 423.

1253. *Mit Brierre de Boismont: Lettre sur le choléra-morbus., ibd.* 1831. T. 2. Juin p. 478-82, s. *Brierre de Boismont.*

1254. Premières *expériences sur le foetus . . .*

Extr. Journ. des Progr. des Sc. méd. T. 1. 1827. p. 296. 97.

1255. *Mit Brierre de Boismont:* Sketch of Mr. Dieffenbach of Berlin, and medical intelligence from the scene of war in Poland; Cholera morbus, (Lancette franç.), *in The Lancet* Vol. 2. 1830. 31. No. 403. May p. 237-39.

1256. *Mit Brierre de Boismont, Ajasson de Grandsagne* und Eusèbe de *Salle:* Note *sur* l'origine, la marche et les progrès probables de *l'épidemie de choléra-morbus*, qui désole la Russie, *in Arch. gén. de Méd.* T. 24. 1830. Décbr. p. 609-12.

531. L e g a l l o i s . . . zu Paris, Med. Dr., Arzt am Bicêtre.

Vielleicht der im Febr. 1814 verstorbene Julien Jean Caesar.

1257. Mémoire *sur la chaleur animale, in Annal. de Chim. et de Physiq.* T. 4. 1817. Janv. p. 5-23, Févr. p. 113-27.

Extr. Schweigger Journ. für Chem. und Physik Bd. 20. 1817. H. 2. S. 113-33 (von Wilh. Sömmerring); Meckel Deutsch. Archiv für Physiol. Bd. 3. 1817. H. 3. art. 4. S. 436-54, nebst 1 Tabelle; London med. Repository Vol. 7. 1817. No. 41. May p. 420-25, No. 42. June p. 509-18.

Legare (Daniel), s. Legarre.

532. Legare (Thomas), zu Charleston?

1258. Diss. on *the late yellow fever in Charleston.* Charleston, 1817. 8.

Legarf, in Bernstein med. chir. Bibl. 1829. S. 405 b, ist Segard (Jean Jacques).

533. Legarre (Daniel), zu ... Med. Dr. Philad. d. 5. Jun. 1805; geb. in Süd-Carolina.

Wohl *nicht Legare.*

1259. An inaug. diss. on *the effects of tobacco fumes* on the system, and their use in cases of suspended animation from submersion. Philadelphia, 1805.

Legaux, in Bernstein medic. chir. Bibl. 1829. S. 68 b, ist Legoux.

534. Legay (Isidore), zu ... Med. Dr. Paris. seit Apr. 1816.

1260. Diss. inaug. *sur l'hémiplégie.* Paris, 1816.

Legay Brewerton (Thomas), s. Brewerton.

535. Leger (E . . J . . F . .), zu ...

1261. Diss. *sur les affections cancéreuses.* Paris, 1811. 4.

536. Léger (Theodor H . .), zu Paris? Med. Dr. Paris. 1823, Arzt.

1262. Considérations *sur l'endurcissement du tissu cellulaire chez les nouveaux-nés.* Thèse le 28. Juil. Paris, 1823. 4. 44 S.

Rec. Rust krit. Repertor. für Heilk. Bd. 1. 1823. H. 3. S. 448-50; Pierer allg. medic. Annal. Supplementbd. 1821-25. H. 7. 1827. Juli S. 1007. 8.

1263*. *Manuel des jeunes mères.* Paris, chez

Madame Chabouillé; Bruxelles, chez Tarlier. 1825. 12. 11 u. 323 S. (5 Fr.)

Rec. Arch. gén. de Méd. T. 8. 1825. Mai p. 148; Hecker litt. Annal. der Heilk. Bd. 6. 1826. Novbr. S. 364.

1263b. *Deutsch: Die Hausfrau als Mutter.* Guter Rath für junge Frauen in der Ehe, während der Schwangerschaft, bei der Entbindung u. s. w. und insbesondere bei den gewöhnlichsten Krankheiten; aus dem Französ. übersetzt von Fr. Reinhard. Ilmenau, bei Voigt. 1826. 8. 170 S. (br. 18 Gr.)

Rec. Pierer allg. medic. Annal. 1826. Aug. S. 1086. 87.

1264. Recherches *sur l'oëdéme compacte des nouveaux-nés, in Arch. gén. de Méd.* T. 7. 1825. Janv. p. 16-30.

1265. *Mittheilungen*, in Arch. gén. de Méd. T. 3. 1823. Novbr. p. 438-55, s. L. *Brugnatelli*; T. 4. 1824. Janv. p. 131-42, s. A. *Scarpa.*

537. Leger . . . zu Paris, Wundarzt.

1266. *Mittel wider den nächtlichen unwillkührlichen Urinfluss, in Repertor. chir. und medic. Abhandl.* Bd. 2. 1794. S. 184-86.

538. Léger-Marouseau . . . zu . . . Med. Dr. Paris. 1815.

Vergl. Marouseau.

1267. Diss. inaug. *de la scarlatine.* Paris, 1815. 4. 25 S.

Rec. Leroux Journ. de Méd. T. 33. 1815. No. 2. Juin p. 194.

Legger, in Bernstein medic. chir. Bibl. 1829. S. 587, ist Logger.

539. Legier (J . . G . . J . .), zu . . . Med. Dr. Paris. 1812.

1268. Quelques considérations *sur les fièvres intermittentes.* Diss. inaug. Paris, 1812. 4. 19 S.

Rec. Leroux Journ. de Méd. T. 25. 1812. No. 2. Octbr. p. 207.

540. Legner (Fr..), zu Löwenberg, Med. Dr. und Kreisphysicus.

1269. *Ueber Pocken- und Pocken-Impfung.* Bei

Gelegenheit der im J. 1814 im Schlesischen Riesengebirge herrschenden *Epidemie.* Hirschberg, bei Thomas. 1815. gr. 8. (6 Gr.)

1270. Einige Beobachtungen über *die giftartigen Wirkungen des Branntweins;* nebst einer Beilage von Kausch, *in Kausch Memorab. der Heilk.* Bd. 2. 1818. art. 13. S. 170-96.

1271. Bemerkungen über die *in den Jahren* 1816 *und* 1817 im Militscher Kreise in Schlesien herrschend gewesene *Scharlachfieber-Epidemie, ebd.* Bd. 3. 1819. art. 8. S. 159-65.

1272. *Ist der Physicus in der gerichtlichen Veterinair-Kunde ein Sachverständiger? ebd.* art. 9. S. 166-79.

1273. *Medicinisch-polizeiliche Bemerkungen,* entnommen aus den vierteljährigen Sanitätsberichten des Liegnitzschen Regierungs-Departements, *ebd.* art. 15. S. 323-39.

1) Ueber den Klaffer im Getreide, S. 423. 2) Ueber eine eigenthümliche, durch ein Hagelwetter herbeigeführte Verderbniss der Sommerfrüchte, besonders der Kartoffeln, S. 329. 3) Ueber den Fliegenschwamm (Agaricus muscarius L., Agaricus pseudo-aurantiacus Bulliard., Amarita muscaria), S. 334. 4) Ueber den Brand im Waizen, S. 337-39.

541. Legouais (Auguste-Pierre-François), zu Paris, Med. Dr. Paris., Eléve interne des Hôpitaux de la Maternité, de la Charité et des Enfans malades, Aide-d'anatomie de la Fac. de Médecine; geb. zu Nantes.

1274. Réflexions et observations sur *l'emploi des saignées et des purgatifs dans le traitement de la péritonite puerpérale.* Paris, chez Didot jeune; (J. B. Baillière). 1820. 4. 78 S. (2 Fr.)

Rec. Nouv. Journ. de Méd. T. 9. 1820. Octbr. p. 169-77 (von Chomel); Journ. complém. du Dict. des Sc. méd. T. 7. 1820. Cah. 28. Octbr. p. 369-77 (von Patissier); Journ. univers. des Sc. méd. T. 20. 1820. No. 60. Décbr. p. 318-30; Medic. chir. Zeit. 1821. Bd. 2. No. 27. S. 7-13, 1823. Bd. 3. No. 57. S. 73; Pierer allg. medic. Annal. 1821. Apr. S. 511, Supplementbd. H. 10. 1826. Apr. bis Juni S. 1365. 66.

1275. *Artikel im Dict. des Sc. médicales.*

1) *Seigle ergoté,* T. 50. 1820. p. 506-10.

2) *Squelettopée*, T. 52. 1821. p. 342-75.
3) *Tampon*, T. 54. 1821. p. 296-301.
4) *Tamponnement*, *ibd.* p. 301-37.
5) *Thrombus*, T. 55. 1821. p. 118-25.
6) *Tube*, T. 56. 1821. p. 67-72.

Legonas (M. F. V.), in Watt Bibl. britann. Vol. 2. 1824. p. 596 j, ist Legouas.

542. Legouas, du Loiret (F.. M.. V..), zu Paris, Med. Dr. Paris., Professor der Anatomie und Mitglied mehrerer gel. Gesellschaften.

Nicht Legonas.

1276. Essai *sur les hémorrhagies.* Paris, 1808. 8.

1277[a]. *Nouveaux principes de chirurgie*, rédigés *suivant le plan de* l'ouvrage de *G. de Lafaye*, et d'après les principes des auteurs modernes; contenant: 1) les prolégomènes de la zoonomie, l'anatomie générale, l'anatomie descriptive et la physiologie; 2) l'hygiéne; 3) la pathologie générale; 4) la thérapeutique, la matière médicale et les petites opérations de la chirurgie; 5) la pathologie externe ou chirurgicale. Paris, chez Méquignon aîné. 1812. gr. 8. 15 u. 640 S. mit dem Register. (br. 6 Fr. 75 Cent., postfrei 8 Fr. 75 Cent.)

Rec. Leroux Journ. de Méd. T. 23. 1812. No. 4. Avr. p. 392-97 (von Espiaud); Allg. medic. Annal. der Heilkd. 1813. Apr. S. 377.

1277[b]. *Edit.* 2. revue, corrigée et augm. *Ibd.* 1813. 8. 658 S.

Rec. Leroux Journ. de Méd. T. 28. 1813. No. 2. Octbr. p. 180-83.

1277[c]. *Edit.* 3. *Ibd.* 1817. 8.

1277[d]. *Edit.* 4. revue, corrigée et augm. *Ibd.* Octbr. 1822. 8. (br. 8 Fr. 50 Cent.)

Rec. Nouv. Journ. de Méd. T. 15. 1822. Octbr. p. 179. 80; Journ. univers. des Sc. méd. T. 28. 1822. Cah. 84. Décbr. p. 338-40 (von Worbe).

1277[e]. *Edit.* 5. revue, corrigée et augm. *Ibd.* 1832. 8. 40 Bogen. (3 Thlr. 4 Gr.)

1277[f]. *Deutsch:* Neuestes Handbuch der Wundarzneikunst und der hierher gehörigen Grundwissenschaften. Frei bearbeitet von Heinr. *Robbi. Thl.* 1. Leipzig, bei Hartmann. 1821. gr. 8. (2 Thlr. 12 Gr.)

543. Legoupil (V.. F.. A..), zu Paris? Med. Dr. Paris. 1804, Arzt.

1278. Diss. inaug. *sur l'opération de la hernie inguinale étranglée;* le 28. Nivôse. Paris, An 12. (1804). 4.

1279. Beobachtungen eines, einem $4\frac{1}{2}$jährigen Knaben *durch den After abgegangenen Stucks vom Darmkanal,* (Journ. gén. de Méd. 1820. Octbr.), *in Gerson und Julius Magaz. der ausl. Heilk.* Bd. 1. 1821. Mai und Juni p. 535 43.

544. Légouc (Etienne Jacques), zu Mans, Chir. Dr. Paris. 1803, Chirurgien des Hôpitaux.
Nicht Legaux.

1280. Diss. inaug. *sur le cancer.* Paris, An 11. (1803). 8.

1281. Observation sur un *anevrisme faux consécutif,* guéri par la ligature, *in Bullet. de l'Ecole de Méd. de Paris* T. 25. p. 26.

545. Legran . . . zu Venedig?

1282. *Del male di mare,* osservazioni communicate al Sign. Dr. Luigi Frank. Venezia, 1817.

546. Legrand, d'Amiens (A..), zu Paris, Med. Dr. Paris., geb. zu Amiens.

1283. *De l'or,* de son emploi *dans le traitement de la syphilis* récente et invétérée, et dans celui des dartres syphilitiques; *du mercure, de son inefficacité et des dangers* de l'administrer dans le traitement des mêmes maladies, avec une appréciation *du traitement antiphlogistique.* Paris, chez l'Auteur, et chez Crévot. 1828. 8. 14 u. 548 S.
Rec. Arch. gén. de Méd. T. 18. 1828. Décbr. p. 614-16; Journ. des Progr. des Sc. méd. T. 12. 1828. p. 281; Hacker Litt. der syphilit. Krankh. 1830. S. 208. 9.

1284. *Syphilis constitutionelle guérie par les préparations d'or, in La Clinique* T. 1. 1829. Août No. 7. p. 41-43.

1285. Réflexions sur *l'emploi de l'escargot ingéré vivant, in Revue méd. franç. et étrang.* 1831. T. 4. Octbr. p. 5-27, s. J. A. *Chrestien.*

547. Legrand (J . . J . . Tite), zu Toulon, Med. Dr., Chirurgien de première classe de la marine.

Chirurgien-major de la frégate du Roi la Galathée; machte 1816 und 17 den Feldzug in der Levante mit.

1286. *Notes sur la peste;* extraits de son Journal pendant sa campagne dans le Levant, en 1816 et 1817. Communiquées par Desgenettes, *in Nouv. Journ. de Méd.* T. 2. 1818. Août p. 288-301.

1287ª. Aperçu sur *l'état actuel de la médecine dans les ports du Levant;* communiqué par Keraudren, *ibd.* T. 5. 1819. Août p. 273-95, T. 6. 1819. Août p. 13-26.

Extr. Nasse Zeitschr. für psychische Aerzte Bd. 4. 1821. H. 1. S. 223. 24 (T. 6. p. 15: Behandlung der Irren in der Levante).

1287ᵇ. *Deutsch:* Hufeland Journ. der Heilk. Bd. 49. 1819. Decbr. S. 85-108, Bd. 50. 1820. Jan. S. 64-78 (nebst Untersuchung einiger *Heilquellen* jener Gegend).

548. Legras (L . . P . . J . .), zu . . . Med. Dr. Paris. seit Febr. 1817.

1288. De *l'influence des saisons* sur l'homme et dans la production des maladies. (Diss. inaug.) Paris, 1817.

549. Legris (P . .), zu . . .

1289. Considérations générales *sur l'époque de la puberté chez les femmes*, sous le rapport de la physiologie, de la thérapeutique et de l'hygiène. Paris, 1810. 4.

550. Legros . . . zu Paris, Med. Dr. Paris. 1818, Arzt.

1290. Essai *sur le typhus.* Diss. inaug. Paris, 1818.

Rec. Nouv. Journ. de Méd. T. 2. 1818. Juin p. 164.

551. Legros . . . zu . . .

1291. *Le conservateur des dents.* Paris, 1812. 8.

Cit. Bernstein medic. chir. Bibl. 1829. S. 353 b.

552. Legueule (L . . G . .), zu . . .

1292. Diss. *sur l'érysipèle.* Paris, 1805. 4.

553. Le Hérissé (F.. G.. A..), zu Mantes im Départ. de Seine et Oise, Med. Dr. Paris., Arzt.

1293. Propositions sur *les affections organiques du coeur.* Paris, 1806. gr. 4.

1294. Observation sur une *inflammation de la veine cephalique*, suivie de suppuration, *in Leroux Journ. de Méd.* T. 12. 1806. Décbr. p. 417-21.

1295. Observation sur la *fracture d'un des ligamens jaunes, et* sur une fracture *d'une vertébre cervicale, ibd.* T. 13. 1807. No. 5. Mai p. 343-48.

1296. Observation sur une *fièvre intermittente, ibd.* T. 15. 1808. No. 3. Mars p. 181-88.

554. Lehman (George F..), zu Philadelphia, Med. Dr., Lazaretto Physician to the port.
Nicht Lehmann.

1297. A *topographical and medical sketch of Tinicum Island* (in the county of Delaware, State of Pennsylvania), *in Chapman Philad. med. and phys. Journ.* Vol. 13. (New Ser. Vol. 4). 1826. No. 7. p. 142-57.

1298ª. *Meteorological observations*, made on the *island of Tinicum,* eleven miles south-west from Philadelphia, latitude 39° 48′, for the year 1824, *ibd.* Vol. 14. (New Ser. Vol. 5). 1827. No. 10. Aug. art. 11. p. 288-320.

1298ᵇ. — — *for the year* 1825, *in Americ. Journ. of med. Sc.* Vol. 2. 1828. No. 4. Aug. art. 13. p. 345-75. *Vergl.* No. 1300.

1299. Case of *voluntary dislocation of the os humeri, in Americ. Journ. of med. Sc.* Vol. 1. 1827. No. 1. Novbr. p. 242.
Extr. Gerson und Julius Magaz. der ausl. Heilk. Bd. 19. 1830. Jan. u. Febr. S. 139; Bibl. for Læger Bd. 12. 1830. No. 2. Apr. S. 418. 19.

1300ª. *Meteorological observations made in the city of Philadelphia,* latitude 39° 57′, and on the *island of Tinicum*, eleven miles south-west from Philadelphia, latitude 39° 48′, *for the year* 1826, *ibd.* Vol. 4. 1829. No. 8. Aug. art. 14. p. 370-93.

1300ᵇ. — — *for the year* 1827, *ibd.* Vol. 6.

1830. No. 11 und No. 12. Aug. art. 10. p. 353-63. *Vergl.* No. 1298.

1301ª. Account of *the disease called dengue*, which has prevailed so extensively at Havanna, *ibd.* Vol. 2. 1828. No. 4. Aug. p. 477-80.

1301ᵇ. *Deutsch:* Gerson und Julius Magaz. der ausl. Heilk. Bd. 17. 1829. Jan. und Febr. S. 109-13.

1302. *Remarks on otitis, ibd.* Vol. 5. 1829. No. 9. Novbr. art. 5. p. 34-41.

1303. *Case of ephidrosis olens, ibd.* p. 250.

555. Lehmann (August C . . C . .), zu . . . Med. et Chir. Dr. Rostoch. 1826; geb. in Mecklenburg.

1304. *Tumoris genu albi et gonarthrocaces adumbratio pathologica.* Diss. inaug. Rostochii, ex officina Adleriana. 1826. 8. 39 S.* mit der Dedication.

556. Lehmann (August Erdmann), zu Dresden, Koch und Lehrer der Kochkunst; geb. zu Amptitz bei Guben d. 3. Apr. 1765.

1305. *Anweisung, Speisen für Kranke zu verfertigen.* Durchgesehen und empfohlen von einem practischen Arzte. Dresden und Leipzig, bei Hartmann. 1830. (1829). 8. 196 S. (18 Gr.; 22½ Sgr.)

Rec. Pierer allg. medic. Annal. 1830. H. 11. Novbr. S. 1459.

Andere Kochbücher, s. gel. Teutschl. Bd. 18. 1821. S. 493.

557. Lehmann (Carl Ludwig), zu . . . Med. et Chir. Dr. Berol. 1821. Er ist geb. zu Berlin d. 22. Febr. 1795, besuchte das Gymnasium, und wurde im Winter 1810 Eleve des Kgl. medic. chir. Friedrich-Wilhelms-Instituts, begleitete die Armee im Französischen Kriege, diente als Militairarzt, und beendigte seine Studien zu Berlin.

Vielleicht der am 31. Juli 1825 verstorbene Dr. Lehmann, Regimentsarzt vom 2ten Uhlanen-Regimente, s. Rust Magaz. für Heilk. Bd. 20. 1825. S. 195.

1306. Diss. inaug. *de coxarthrocace;* q. def. d. 1. Decbr. Berolini, typis Joannis Fried. Starckii. 1821. gr. 8. 28 S.* mit der Dedication, ohne das Curriculum vitae und die Theses.

558. Lehmann (Christian Friedrich Gottlob), zu . . . Med. Dr. Lips. 1821.

1307. Diss. inaug. *de tabe ossium.* Lipsiae, 1821. 8. 34 S. nebst 1 Kpfr.

559. Lehmann (Christian Gottfried Wilhelm), zu Halberstadt, Philos. Dr., Rector der Martinischule seit 1806; geb. zu Halberstadt 176 . und war Conrector zu Halberstadt.

1308ª. Abriss der *Naturlehre des menschlichen Körpers, für die Jugend* in gelehrten und Bürgerschulen. Enthaltend die wissenswürdigsten Kenntnisse von dem Bau, der Bestimmung und den *Erhaltungsmitteln unsers Körpers* und seiner Theile. Leipzig, bei Barth. 1799. 8. nebst 6 Kpfrn. (21 Gr.; col. Kpfrn. 2 Thlr.)

1308ᵇ. *Zweite Aufl.* unter dem Titel: Abriss der *Lehre vom Menschen.* Für höhere Schulclassen. Enthaltend etc. so wie von den Fähigkeiten und Eigenschaften unsers Geistes. *Ebd.* 1818. gr. 8. 8 u. 272 S. nebst 6 Kpfrn. (1 Thlr. 4 Gr., u. col. 2 Thlr.)

Herausgegeben, und vermehrt mit einem Abrisse der Seelenlehre, von G. W. Becker.

Rec. Allg. medic. Annal. 1819. Septbr. S. 1293.

Andere Schriften, s. gel. Teutschl. Bd. 10. 1803. S. 184, Bd. 11. 1805. S. 481, Bd. 14. 1810. S. 413, Bd. 18. 1821. S. 494.

560. Lehmann (Ferdinand, eigentl. W.. L.. Ch.. Ferdin.), zu Torgau, Med. Dr., Garnisons-Stabsarzt; practicirte vorher zu Torgau.

1309. Beobachtung und Heilverfahren in der *Nervenfieber-Epidemie zu Torgau*, während der Belagerung 1813. Torgau und Leipzig, bei W. Vogel. 1815. 8. (8 Gr.)

Vielleicht Abdruck von No. 1312.

1310. Wahrnehmungen bei *Behandlung der Augenentzündungen in dem Feldzuge von* 1815. Leipzig, bei W. Vogel. 1816. 8. 44 S. (4 Gr.)

Als Format wird 4 u. 8, und als Preis 4 und 12 Gr. angegeben.

Rec. Medic. chir. Zeit. 1817. Bd. 4. No. 86. S. 118, S. 121. 22; Allg. medic. Annal. 1817. Novbr. S. 1552. 53.

1311. Die neu errichtete *Badeanstalt zu Torgau.* Torgau und Leipzig, bei Wienbrack. 1829. 8. 16 S. (4 Gr.; 5 Sgr.)

1312. Beobachtung des im Jahre 1813 *in Torgau herrschenden Typhus, in Allg. medic. Annal. der Heilkd.* 1814. Aug. S. 505-29, Septbr. S. 611-33. *Vergl.*, No. 1309.

Extr. Hufeland Bibl. der Heilk. Bd. 35. 1816. Apr. S. 188–91.

1313. Beobachtung einer *merkwürdigen Bauchwassersucht*, welche anfänglich für eine Schwangerschaft, und später für Tympanitis gehalten wurde, *ebd.* 1818. Jan. S. 105-36.

1314. Bestätigung der heilsamen *Wirkung der Rust'schen Augensalbe*, (Bd. 1. S. 495), bei verschiedenen chronischen Augenübeln, *in Rust Magaz. für Heilk.* Bd. 3. 1818. S. 475. 77.

1315. Ein Fall, wo die *Entleerung der wässrigen Augenfeuchtigkeit* eine Augenentzündung, die durch einen fremden Körper entstanden war, schnell heilte, *ebd.* S. 478. 79.

1316. Ausleerung eines ungewöhnlich *grossen Darmsteines* durch den After, *ebd.* Bd. 6. 1819. S. 154. 55.

1317. *Krankheits- und Sections-Geschichte* eines an *Metritis* verstorbenen unverheiratheten jungen Frauenzimmers, *ebd.* Bd. 8. 1820. S. 169-78.

1318. Ein merkwürdiger Fall, wo *durch Verwachsung der* äussern und innern *Schaamlefzen die Geburt* eines Kindes *behindert* ward, *ebd.* S. 179-81.

1319. Die *Unwirksamkeit der Belladonna, als Schutzmittel gegen das Scharlachfieber;* nebst einem *Impfungsversuche dieser Krankheit, ebd.* Bd. 22. 1826. S. 52-65.

Extr. Bullet. des Sc. méd. T. 11. 1827. Mai p. 78.

1320. Glückliche *Amputation des linken Oberarms* bei einem 64 Jahre alten, sehr schwächlichen Manne, *ebd.* Bd. 36. 1831. H. 1. art. 2. S. 25-29.

1321. Die *Amputation des linken Oberschenkels*, in Folge der Verwundung des Kniegelenks vermittelst

einer *Flintenkugel*, welche fast 17 Jahre lang in jenem Gelenke gesteckt hat, *ebd.* art. 3. S. 30-35.

1322. Merkwürdige *Eiterbrust durch Operation geheilt*, *ebd.* art. 4. S. 36-41.

1323. *Vermittelst des thierischen Magnetismus unternommene Curen complicirter Nervenübel, in Archiv für thier. Magnetism.* Bd. 4. 1819. St. 1. art. 1. S. 1-57, Bd. 5. 1819. St. 3. art. 1. S. 1-30.

Extr. Allg. medic. Annal. 1819. Febr. S. 155-72.

1324. Merkwürdige *Ruhrepidemie*, welche *in der Umgegend von Maubeuge* unter den Bewohnern mehrerer Dörfer und bei verschiedenen Thieren, zu gleicher Zeit herrschte, *in Hufeland Journ. der Heilk.* Bd. 53. 1821. Octbr. S. 112-18.

1325. *Geschichte einer merkwürdigen Steinkrankheit* (in einer widernatürlichen Oeffnung zwischen Vagina und Vesica), und *Heilung eines künstlichen Gelenks*, *in Gräfe und Walther Journ. der Chir.* Bd. 3. 1822. S. 284-91.

1326. Heilsame *Wirksamkeit des Goldchlorins* (Aurum muriaticum natronatum) *gegen secundäre Syphilis*, *ebd.* Bd. 9. 1826. S. 128-42.

Extr. Hacker Litt. der syphilit. Krankh. 1830. S. 181.

1327. Glückliche *Heilung eines in Eiterung übergegangenen*, den linken Ober- und Unterschenkel befallenen, sogenannten *Pseudo-Erysipels*, *ebd.* Bd. 10. 1827. H. 3. art. 10. S. 493-501.

1328. *Radicalcur eines Leistenbruchs durch die Operation*, *ebd.* art. 11. S. 502-8.

1329. Heilung einer bedeutenden *Glossitis*, *ebd.* art. 12. S. 508-10.

561. Lehmann (Friedrich Christian Carl), zu . . . Med. Dr. Berol. 1828, Bataillonsarzt beim 3ten Bataillon des 20sten Landwehrregiments; geb. zu Erfurt, und diente als Compagniechirurgus.

Vielleicht der Bataillonsarzt im Landwehrbataillon des 37sten Infanterie Regiments, welcher d. 13. Januar 1830 starb, s. Rust Magaz. für Heilk. Bd. 31. 1830. H. 3. S. 566.

1330. Observationes quaedam *de usu externo*

chininii et muriatici et sulphurici; diss. inaug. q. def. d. 29. Septbr. Berolini, 1828. 8. 22 S.

Rec. Hecker litt. Annal. der Heilk. Bd. 12. 1828. Decbr. S. 493; Hufeland Bibl. der Heilk. Bd. 61. 1829. Jan. S. 64.

562. Lehmann (Fuld . .), zu . . . Med. Dr. Virceb. 1816.

1331. Diss. inaug. *de organis, quibus aves spiritum ducunt.* Virceburgi, 1816. 4. 31 S. mit 6 col. Kpfrn.

Lehmann (George F . .), s. Lehman.

563. Lehmann (Georg Theodor), zu . . . Med. Dr. Lips. 1810.

1332. Diss. inaug. *de curandis urethrae stricturis chronicis.* Lipsiae, 1810. 4.

564. Lehmann (Johann Christian), zu . . . Med. Dr. Gotting. 1796; geb. zu Schoeningen im Braunschweigschen.

1333. Diss. inaug. exhibens *catalogum insectorum coleopterorum medicatorum;* q. def. d. 14. Julii. Gottingae, 1796. 4. 32 S.

Rec. Medic. chir. Zeit. 1798. Bd. 4. No. 90. S. 310. 11.

565. Lehmann (Johann Georg), zu . . . Med. Dr. Francof. 1800; geb. zu Strassburg.

1334. Diss. inaug. sistens theses nonnullas *de exanthematibus miliaris* natura atque differentiis; q. def. d. 7. Apr. Francofurti ad Viadrum, 1800.

566. Lehmann (Johann Mathaeus), zu . . . Med. Dr. Regiom. 1787; Varmiensis.

Vielleicht der Med. Dr. und Generalarzt des 7ten Preussisch. Armee-Corps, welcher d. 31. Juli 1831 mit Pension in den Ruhestand versetzt, und ihm zugleich der rothe Adlerorden 3ter Klasse verliehen worden ist.

1335. Diss. inaug. sistens *analecta de potu;* q. def. d. 28. Septbr. praes. Joh. Dan. Metzger. Regiomonti, 1787. 4. 24 S.

Rec. Hall. litt. Nachr. d. J. 1787. S. 766; Doering krit. Repertor. Abthl. 1. 1803. No. 390. S. 52.

567. Lehmann (Johann Maximilian), zu . . . Med. Dr. Prag. 1811.

1336. Diss. inaug. med. *de hepatitide erysipelacea.* Pragae, 1811. 8. 38 S.

Rec. Oesterr. medic. Jahrb. Bd. 2. St. 3. 1814. S. 161-64.

568. Lehmann (Ludwig), zu . . . Med. Dr. Gryph. 1817; geb. zu Potsdam.

1337. Diss. inaug. sistens brevem *historiam pathologicam morbi haemorrhoidalis.* Gryphiswaldiae, 1817. 8. 19 S.

569. Lehmann (Martin Christian Gottlieb), zu Copenhagen, Philos. Dr. Gotting. 1799, wirklicher Etatsrath seit d. 26. Febr. 1817, erster Committirter im Kgl. General-Zollkammer- und Commerz-Collegium, Departements-Chef für das Canal-, Hafen- und Leuchtfeuer-Wesen in Dännemark und den Herzogthümern seit d. 13. Octbr. 1831. Er ist geb. zu Haselau bei Uetersen (Holstein) d. 16. März 1775, Sohn eines Predigers, besuchte das Gymnasium zu Altona, studirte zu Göttingen anfänglich die Theologie und dann Philosophie und Naturkunde, war zu Copenhagen seit 1804 Assessor und seit 1809 Committirter im Oeconomie- und Commerz-Collegium und Mitglied der Fabrik-Direction, seit 1808 Secretair der Commission zur Errichtung eines Museums für Naturgeschichte, und seit 1816 Committirter im General-Zollkammer- und Commerz-Collegium, wie auch zugleich vom 11. Octbr. 1827 bis zum 13. Octbr. 1831 Fabrikdirector.

Bildniss: fec. Chretien, inv. du Physionotrace a Paris. 12.

1338. *De sensibus externis animalium exsanguinum*, insectorum scilicet et vermium; commentatio, a Medicorum ordine d. 4. Junii 1798 praemio ornata. Gottingae, ap. Dieterich. 1798. gr. 4. (6 Gr.)

Rec. N. allg. Deutsch. Bibl. Bd. 51. S. 365-67.

1339. *De antennis insectorum. Diss. prior* inaug. philos. fabricam antennorum describens. Hamburgi, 1799. *Diss. posterior*, usum antennorum recensens. Londini, 1800. 8.

Beide zusammen mit dem Titel: de antennis insectorum. Londini, (Hamburg, bei Perthes). 1802. (1801). 8. (16 Gr.)

1340. Ueber *das Gewebe der Kreuzspinne, in*

N. Schrift. der Gesellsch. naturf. Freunde in Berlin Thl. 3. S. 147-58.

Extr. Philosophical Magaz. 1802. Febr.

1341. Observations *on the curculio trifolii* (Attelabus flavipes Linn.), *in Transact. of the Linn. Soc.* Vol. 6. p. 147 ff.

Andere Schriften, s. Nyerup Litt. Lexic. 1820. S. 340; Lübker und Schröder Schlesw. Holst. Schriftst. Lexic. Abthl. 1. 1829. No. 689. S. 342. 43.

Lehmann (W. L. A. F.), s. Lehmann (Ferdinand).

570. Lehmann ... zu Creutzburg in Schlesien, Apotheker.

1342. *Zerlegung eines Moschusbeutels* (gemeinschaftlich mit Phil. Meyer), und über *blaurothe (Schimmel-) Flecke an Butter, in Rust und Casper krit. Repertor.* Bd. 14. 1826. S. 143. 44.

571. Lehne (Johann Friedrich Franz), zu Mainz, Philos. Dr. et Art. Mag. Mogunt., Grossherzogl. Hessisch. Professor und Stadtbibliothekar, Mitglied mehrerer gel. Gesellschaften. Er ist geb. zu Gernsheim in der Hessisch. Provinz Starkenberg d. 8. Septbr. 1771, war lange Professor der schönen Wissenschaften an der Universität zu Mainz, und wurde nach deren Aufhebung Procurator und Mitglied des Verwaltungsrathes des Kaiserl. Lyceums daselbst.

1343. *Geschichte des Ortes Nierstein und seiner Mineralquellen, in* der Schrift *Das Sironabad.* (Mainz, 1826. 8.) S. 1 ff.

Andere Schriften, s. Scriba Lexic. der Schriftst. Hessens 1831. S. 210. 11.

572. Léhot (C . . J . .), zu Paris, Ingénieur du Corps Royal des ponts et chaussées.

Nach einer andern Angabe mit dem Vornamen A.. M..

1344. *Nouvelle théorie de la vision;* premier mém. avec un supplement. Paris, chez Carillan-Goeury. 1823. 8. *Second. mém. Ibd.* 1826. 8.

Rec. Revue méd. 1824. Décbr. (mém. 1), und daher in The

Lancet Vol. 6. 1825. No. 8. p. 248; Bullet. des Sc. méd. T. 11. 1827. Juin art. 82. p. 115–17 (mém. 1. 2).

1345. Eine *neue Erklärung der zufälligen Farben,* (Saigay et Raspail Annales d'observat. T. 3. 1830. Mars. p. 3), *in Froriep Notiz. aus der Natur- und Heilk.* Bd. 28. No. 606. (No. 12). 1830. Septbr. S. 177-81.

573. Lehives (H . .), zu . . .

1346. Diss. *de scirrho tonsillarum.* Berolini, 1817.8.
Cit. Bernstein medic. chir. Bibl. 1829. S. 187.

574. Leib (Michael), zu Philadelphia? Fellow des Collegiums der Aerzte zu Philadelphia.

1347. Case of an *hydrocephalus internus*, successfully *treated by mercury, in Transact. of the College of Physicians of Philad.* Vol. 1. P. 1. 1793. p. 49.

1348. Cases of *hydrocephalus internus, with the appearance* on dissection, *ibd.* p. 78.

1349. Case of *dysenteria chronica cured by alum, ibd.* p. 225.

575. Leiblein (Valentin), zu Würzburg, Med. Dr., ordentl. Prof. der Naturgeschichte und Conservator des zoologischen Cabinets seit 1830. Er ist geb. zu Würzburg, und war daselbst Privatdocent und Prosector an der zootomischen Anstalt.

1350ª. Bemerkungen *über das System der Krystallinse bei Säugethieren und Vögeln.* Würzburg, 1821. 8.

1350ᵇ. *Lateinisch:* Observationes de systemate lentis crystallinae mammalium atque avium, *in* Just. *Radii script. ophthalmolog. min.* Vol. 1. p. 73-93.

1351. Bemerkungen *über den Bau des Purpurstachels* (Murex brandaris), *in Heusinger Zeitschr. für organ. Physik* Bd. 1. H. 1. 1827. Juli art. 1. S. 1-33.

576. Leiblin (Jacob Gotthilf), zu . . . Med. Dr. Lips. 1815; geb. zu Dresden.
Nicht Gottfried anstatt Gotthilf.

1352. Diss. inaug. med. sistens *de typho icterode animadversiones;* q. def. d. 15. Decbr. praes. Adam Mich. Birckholz. Lipsiae, 1815. 8. 36 S.
Rec. Allg. medic. Annal. 1818. Febr. S. 274.

577. Leibrock (August), zu . . . Kgl. Preuss. Militair-Arzt.

1353. *Zurückbeugung des Uterus mit in demselben angehäuften Blute, in Rust Magaz. für Heilk.* Bd. 19. 1825. S. 586-88.

578. Leidenfrost (Friedrich), zu . . . Med. Dr. Jen. 1805; geb. zu Frankenhausen im Schwarzburgschen, wahrscheinlich ein Sohn des Friedr. Ferdinand.

1354. Diss. inaug. med. sistens *cogitata quaedam de organismo;* q. def. d. 13. Aug. Jenae, 1805. 8. 29 S.

Rec. Medic. chir. Zeit. Ergänzgsbd. 10. 1807. No. 281. S. 359.

579. Leidenfrost (Friederich Ferdinand), zu . . . Med. Dr. Erfurt. 1781; geb. im Schwarzburgschen.

1355. Diss. inaug. *meletemata quaedam medica et physico-chemica* sistens; q. subm. d. 18. Jan. Erfordiae, 1781. 4. 24 S.

1) Nutzen der Milz. 2) Nutzen der Placenta. 3) Gang der Galle aus der Leber in die Gallenblase. 4) Ueber Mangel der Menstruation bei den vierfüssigen Thieren. 5) Causa proxima inflammationis. 6) Causa proxima morbi. 7) Die Verwachsung der Lungen mit der Pleura wäre angeboren. 8) Physicalische Bemerkungen. 9) Decomposition des Kochsalzes. 10) Emetica und Laxantia wären nur der Dosis nach verschieden. 11) Eine Panacea oder Universalmedicin sey möglich. 12) Empfehlung der Electricität bei Ertrunkenen.

Rec. Gruner krit. Nachr. von kl. medic. Schrift. Bd. 2. 1784. S. 206-10; Crell nst. Entdeck. in der Chemie Bd. 7. S. 223; Doering krit. Repertor. Abthl. 1. 1803. No. 22. S. 5.

580. Leidenfrost (Ludwig Christian), zu . . .

1356. Progr. experimenta nonnulla *circa electricitatem.* Duisburgi, 1781.

Gehört vielleicht dem 1794 verstorbenen Prof. Johann Gottlob an?

581. Leidenfrost . . . zu . . .

1357. Diss. *de usu opii et mercurii in dysenteria.* Erfordiae, 1795. 4.

582. Leidloff (Carl), zu . . . Med. Dr. Dorpat. 1804; geb. zu Reval.

1358. Diss. inaug. med. *de inflammationibus;* q. def. d. 12. Julii, praes. D. J. Balk. Dorpati, 1804. 8. 53 S.

Rec. Medic. chir. Zeit. Ergänzgsbd. 15. 1812. No. 396. S. 194-96.

583. Lejeune (A . . L . . S . .), zu Verviers, Med. Dr. Paris. 1806, Arzt, Mitglied der Soc. des Sciences physiques et médicales de Liege.

1359. *Du catharre en général*, ou de l'inflammation du système muqueux. Thèse. Paris, 1806. 4.

1360. Ueber *die medicinischen Kräfte mehrerer einheimischen Pflanzen*, (Annal. gén. des Sciences physiq. Livr. 5. 1820. Septbr. p. 331-47), *in Samml. für Aerzte* Bd. 30. (N. Samml. Bd. 6). 1822. St. 1. art. 5. S. 96-122.

1) Wiesennarcisse, Narcissus pseudo-narcissus L., gegen Dysenterie, S. 98. 2) Vogelkirsche, Prunus Padus L., die Blätter zur Herabstimmung der Thätigkeit des Herzens und der Arterien bei organischen Herzkrankheiten, S. 109. 3) La coronille bigarrée, die buntscheckige Kronwicke, welche giftartig gewirkt haben soll, sey ein Diureticum, S. 114. 4) La galeopside grandiflore, die grossblumige Hanfnessel, gegen chronische Catarrhe und Schleimschwindsucht, S. 119-22.

1361. Observations *sur le croup*, tendant à prouver les avantages qu'on peut retirer du *sulfure de potasse* dans le traitement de cette maladie, *in Leroux Journ. de Méd.* T. 25. 1812. No. 2. Octbr. p. 131-38.

Extr. Allg. medic. Annal. der Heilkd. 1813. Juni S. 516. 17.

584. Lejeune (Dionis Pierre Claude Adrien), zu . . . Med. Dr. Monsp. 1788; geb. zu Rouen in der Normandie.

1362. Questio medico-practica, *an uterina superveniente haemorrhagia, gestationis tempore, sanguinis missio?* Monspelii, ap. Picot. 1788. 4. 8 S.

Rec. Medic. chir. Zeit. 1790. Bd. 3. No. 69. S. 336; Doering krit. Repertor. Abthl. 1. 1803. No. 1594. S. 184.

585. Lejeune . . . zu Offaigne im Département des Ardennes, Arzt.

1363. Observation communiquée à la Soc. de Méd. de Paris sous ce titre: Histoire *de la maladie*

qui a régné, l'automne et l'hiver derniers (1804), *dans la commune d'Offaigne;* extrait par Desessartz et Bouvier. Précedé d'un *précis de la topographie médicale du village d'Offaigne*, pour servir à la description de l'épidémie qui a régné dans ce village en l'an 13; remis à la Soc. de Méd. le 17 Flor. dernier par *Grunwald, in Sédillot Journ. gén. de Méd.* T. 24. An 14. No. 109. Vend. (Octbr. 1805). p. 13-19.

Ein sehr ansteckender Typhus.

Extr. Annal. de la Soc. de Méd. de Montpellier 1806, und daher in Harless N. Journ. der ausl. medic. chir. Litt. Bd. 10. St. 2. 1811. S. 177.

586. Lejeune, fils . . . zu Réthel, Med. Dr., Arzt und Wundarzt.

1364. Observation *d'un polype* utérin fibro-cartilagineux, devenu *carcinomateux*, *avec renversement de l'utérus*, depuis près de quatre ans, *in Journ. complém. du Dict. des Sc. méd.* T. 26. 1826. Cah. 104. Févr. (1827). p. 297-99.

1365. *Résection des polypes utérins;* rapport par Capuron, lu à l'Acad. Roy. de Méd. le 6 Avr. 1830, *in Arch. gén. de Méd.* T. 22. 1830. Avr. p. 564-66.

587. Lejeune . . . zu . . .

1366. Observation *sur une affection nerveuse, in Annal. de la Soc. de Méd. du Départ. de l'Eure*, An 1808. p. 295.

588. Leifhelm (Stephan Joseph), zu Emsdetten im ehemaligen Münsterschen Amte Rheine, Med. et Chir. Dr. Berol. 1817, Arzt. Er ist geb. zu Altenberge im ehemaligen Münsterschen Amte Wolbeck d. 4. Apr. 1794, studirte die Heilkunde zu Münster und Berlin, und liess sich 1817 zu Emsdetten nieder.

1367. Diss. inaug. *de remediorum domesticorum abusu.* Berolini, 1817.

589. Leigh (H . . Thomas), zu London.

1368. Ueber ein *Lamm mit beiderlei Geschlechtstheilen*, (London med. and physic. Journ.), *in Aus-*

gewählt. anat. pathol. und chir. Abhandl. (Leipzig, 1818). art. 3. S. 23-28, nebst Abbild. Tab. 3.

590. Leigh (John), zu Edinburgh? Med. Dr.

1369ª. An experimental *enquiry into the* nature and properties of *opium, and its effects* on living subjects; with observations on its history, preparations and uses. Being the disputation, which gained the Harveian price for 1785. Edinburgh; London, for Robinsons. 1786. 8. (2 Sh. 6 d.)

Rec. Critical Review 1786. No. 8. p. 130; Monthly Review 1787. No. 3. p. 258.

1369ᵇ. *Deutsch:* Erfahrungsmässige Untersuchung der *Eigenschaften des Opiums* und seiner Wirkung bei lebendigen Geschöpfen, Bemerkung über die Zubereitung und den Gebrauch desselben. Aus dem Engl. Leipzig, bei Junius; (Gleditsch). 1787. 8. 116 S. (5 Gr.)

Rec. Allg. Deutsch. Bibl. Anhang zu Bd. 53-86. Bd. 1. S. 395; Oberdeutsch. allg. Litt. Zeit. 1788. Bd. 1. S. 89; Gotha. gel. Zeit. 1788. Thl. 1. S. 146, Thl. 2. S. 769; Blumenbach medic. Bibl. Bd. 3. St. 1. 1788. art. 10. S. 54-56.

591. Leigh (Thomas), zu Cambridge? Rechtsgelehrter.

1370. *The trial of* Michael *Whiting for administering poison* to George and Joseph Longman; at the assizes held at Ely, on Wednesday, the 4th of March 1812, (taken in court by him). Cambridge. 1812.

Rec. Edinb. med. and surg. Journ. Vol. 8. 1812. No. 31. July art. 4. 5. p. 348-52 (mit einer andern Schrift).

592. Leighton (Frederick), zu ... Med. Dr. Edinb. 1825; geb. in England.

1371. Diss. inaug. *de apoplexia;* ad d. 1. Aug. Edinburgi, 1825. gr. 8.

593. Leighton (James), zu ... Med. Dr. Edinb. 1813; geb. in England.

Vielleicht nicht verschieden von J. Leighton, zu St. Petersburg, Med. Dr., Russisch. Kaiserl. Geheimer Rath seit 1828, Leibmedicus der Kaiserinn und Generalstabsarzt der Flotte, Ritter des Preuss. rothen Adlerordens zweiter Classe seit 1828, und des Kgl. Hannöv. Guelphenordens seit 1830.

1372. Diss. inaug. *de mente corporis imperatrice;* ad d. 24. Junii. Edinburgi, 1813. gr. 8.

594. Leighton ... zu London, Wundarzt.

1373. *Ueber Barlow's Mittel,* schwere Geburten zu erleichtern, (durch die künstliche Frühgeburt), *in London med. Review* 1800. July p. 200. *Vergl.* Bd. 1. No. 2568.

Das Sprengen der Wasser sey nicht hinlänglich, dagegen die Wendung vorzuziehen.

Extr. Allg. medic. Annal. 1800. Octbr. S. 982.

595. Leinberger (L .. A ..), zu Nürnberg? Mechanicus.

1374. Patentirter *Luftheitzer als Kochmaschine,* oder tragbarer Ofen zum Kochen, Braten, Backen etc. *für grosse* Hof-, Gast-, Casernen-, *Spital-* und Privat-*Küchen*; welche zugleich auch alle Eigenschaften der Luftheitzer verbinden und in Zimmer oder Küchen beliebig hingestellt werden können. Mit Plan und Zeichnung. Beschreibung von *Luftheitzer oder Oefen,* welche Zimmer mit combinirt erhitzter oder atmosphärischer Luft heitzen etc., welche beim Verfasser zu haben sind. Nürnberg, bei Schrag. 1831. 8. 2 Hefte. 3 Bogen u. 2 Steintafeln. (14 Gr.; 17½ Sgr.)

596. Leiner (Adolph Julius Ferdinand), zu ... Med. et Chir. Dr. Berol. 1830; Torunensis.

1375. *Enteroraphiae historia;* diss. inaug. med. chir. q. def. d. 21. Decbr. Berolini, 1830. 8. 23 S.

597. Leiner (Julius Ernst), zu ... Med. Dr. Hal. 1797; geb. in Ostfriesland.

1376. Exercitatio inaug. *de medicina electrica*; Halae, 1797. 8. 29 S.

Rec. Medic. chir. Zeit. 1801. Bd. 2. No. 38. S. 235. 36.

598. Leinicker (Philipp Valentin), zu ... Med. Dr. Virceb. 1809; geb. zu Würzburg 178..

1377. Diss. inaug. med. chir. *de sinu maxillari, ejusdem morbis* iisque medendi ratione; q. def. d. 20. Septbr. Virceburgi, 1809. gr. 4. 76 S. nebst 1 Kpfr.

Der Prof. B. v. Siebold hat Antheil an dieser Schrift.

Rec. Medic. chir. Zeit. 1810. Bd. 2. No. 26. S. 11-14, No. 42. S. 261-63; Langenbeck Bibl. für Chir. Bd. 4. St. 1. 1811. S. 45-52.

Leint, in Bernstein medic. chir. Bibl. 1829. S. 590, ist Lélut.

599. Leinveber (Adolph Julius), zu Berlin, Med. et Chir. Dr. Berol. 1827, Pensionairarzt am Kgl. medicinisch-chir. Friedrich-Wilhelms-Institut seit 1830. Er ist geb. zu Quittainen unweit Pr. Holland in Ostpreussen d. 1. Apr. 1804, Sohn des Landmanns Bernhard, besuchte seit 1814 das Friedrichs-Gymnasium zu Königsberg, wurde 1822 Eleve des Kgl. medicinisch-chir. Friedrich-Wilhelms-Instituts, diente seit 1826 ein Jahr als Unterarzt an der Charité zu Berlin, diente seit 1827 als Militairarzt zu Königsberg, und dann als Compagniechirurgus beim ersten Garde-Regimente zu Fuss.

1378. Diss. inaug. med. obstetr. *de incisione commissurae genitalium posterioris ad evitandas inter partum perinei rupturas;* q. def. d. 12. Apr. Berolini, typis Petschii. 1827. gr. 8. 27 S.* mit der Dedication, ohne das Curriculum vitae und die Theses.

Rec. Hecker litt. Annal. der Heilk. Bd. 9. 1827. Septbr. S. 127; Deutsch. Zeitschr. für Geburtsk. Bd. 4. 1829. H. 3. S. 475. 76 (von W. Rau).

600. Le Joyand . . . zu . . .

Wohl nicht verschieden vom Nachfolgenden Le Joyant.

1379. *Notices sur la vie*, les travaux, les découvertes, la maladie et la mort *de* Michel *Adanson*. Paris, chez Artus Bertrand. 1806. 8. (1 Fr., postfrei 1 Fr. 25 Cent.)

601. Le Joyant (Claude François), zu Brest, Dr. en Méd. de Besançon, Arzt am Militairhospitale.

Nicht verschieden von *Joyard*, Bd. 10. No. 24. *Vergl.* Le Joyand.

1380. *Précis du siècle de Paracelse.* Paris, 1787. 8. (8 Fr.)

1381. *Principes naturels* ou notions générales et particulières de l'immensité de l'espace des corps célestes, des *principes du mouvement*, des forces secondaires et *applicables* à toutes les branches de physique et de morale, spécialement *à la médecine*. Paris? 1800. 8. 5 Bde. (15 Fr.)

602. Leipoldt (Friedrich Christoph), zu . . . Med. Dr. Erlang. 1782; Windshemio-Palatin.

1382. Diss. inaug. *de morbis tebae cellulosae;* q. def. m. Aug. Erlangae, 1782. 4. 51 S.

Rec. Erlang. gel. Anmerk. 1783. No. 17. S. 145; Weiz N. Ausz. aus Dissert. für Wundärzte Bd. 18. S. 44 (Auszug); Doering krit. Repertor. Abthl. 1. 1803. No. 769. S. 96.

603. Leisching (L . . G . .), zu . . . Med. Dr. Gotting. 1811.

1383. Diss. inaug. *de gangraena.* Gottingae, 1811. 4. (8 Gr.)

604. Leiter (Johann Philipp), zu . . . Med. Dr. Argent. 1785; geb. zu Weissenburg im Elsass.

1384. Diss. inaug. *de asphyxia aquis submersorum*, theoretice et practice illustrata; q. def. m. Septbr. Argentorati, 1785. 4. 20 S.

Rec. Hall. litt. Nachr. 1787. S. 361; Doering krit. Repertor. Abthl. 1. 1803. No. 2130. S. 257.

605. Leithner (Georg), zu . . . Med. Dr. Vien. 1783.

1385. Diss. inaug. med. *de morbillis.* Viennae, 1783. 8. *Abgedr. in* Eyerel Diss. med. universit. Vindobon. Vol. 4. 1792. No. 13.

Rec. Doering krit. Repertor. Abthl. 1. 1803. No. 1087. S. 134.

606. Leithoff (Matthias Ludwig), zu Lübeck, Med. et Chir. Dr. Jen. 1803, Arzt und Vorsteher einer orthopädischen Anstalt. Er ist geb. zu Lübeck 1776, Sohn des Kaufmanns Franz Ludwig, genoss Privatunterricht, besuchte das Lyceum zu Stade, studirte seit 1797 die Heilkunst zu Jena, und führte daselbst im Herbste 1802, während Froriep abwesend war, die Aufsicht über das Entbindungs-Institut.

1386. Diss. inaug. med. sistens *meletementa quaedam obstetricia;* q. def. d. 5. Febr. Jenae, ex officina Goepferdti. 1803. 4. 20 S.* mit der Dedication, nebst 1 Bl. Thesen.

Angehängt ist Just Chr. Loder's Progr. mit dem Curric. vitae.

Rec. Medic. chir. Zeit. Ergänzgsbd. 10. 1807. No. 280. S. 338.

607. Leitner . . . zu . . . in Mecklenburg.

1387. Ueber die *Entstehung der Honig- und Mehlthaue*, nebst den *Krankheiten*, welche diese unter dem Rindvieh und den Schafen erzeugen, *in N. Annal. der Mecklenburg. Landwirthsch. Gesellsch.* Jahrg. 1. S. 563.

Lejumeau de, s. Kergaradec.

608. Leland (Lucius C . .), zu . . . Med. Dr. Philad. d. 24. Mart. 1831; geb. in Virginien.

1388. An inaug. diss. *on pertussis.* Philadelphia, 1831.

609. Lelarge . . . zu . . . Chir. Mag.

1389. *Mit Colson*: Sur une *combustion spontanée, in Journ. complém. du Dict. des Sc. méd.* T. 15. 1823. Cah. 60. Juin p. 374-76. s. Al. *Colson*, Bd. 4. No. 1794.

610. Leleup (Carl), zu . . . Med. Dr. Gandav. 1826; geb. zu St. Salvator im Hennegauischen.

1390. Spec. inaug. *de phlebitide* seu venarum inflammatione; q. def. d. 1. Jul. Gandae, typis Houdin. 1826. gr. 4. 19 S.* mit der Dedication, ohne die Theses.

611. Lelius (A . . H . .), zu . . . Med. Dr. Erford. 1792; geb. zu Rudolstadt.

1391. Diss. inaug. *de virginitate;* q. def. d. 17. Jan. praes. D. A. F. Hecker. Erfordiae, 1792. 4. 11 S.

Rec. Medic. chir. Zeit. 1792. Bd. 3. No. 60. S. 149; Erlang. gel. Zeit. 1792. S. 33-49; Usteri Repertor. der medic. Litt. d. J. 1792. S. 176.

612. Le Lièvre . . . zu . . .

1392. Sein *Lebensbalsam, in Hufeland nst. Annal. der Französ. Arzneikd.* Bd. 1. 1791. Abthl. 2. art. 76. S. 400. 1.

613. Lélut (F . .), zu Paris, Med. Dr. Paris. 1827, Interne des Hôpitaux.

Nicht Leint, und nicht mit dem Vornamen J. P.

1393. *De la fausse membrane dans le muguet, in Arch. gén. de Méd.* T. 13. 1827. Mars p. 335-65. *Vergl.* No. 1395. P. 1.

1394. Recherches anatomiques *sur l'encéphale*, *ibd.* T. 24. 1830. Septbr. p. 112-16. *Vergl.* No. 1401.

1395. Mémoire sur le *muguet* (aphthae); *P.* 1. de la fausse membrane du muguet, *in Répert. gén. d'Anat. et de Physiol. pathol.* T. 3. 1827. P. 1. p. 145-80, (in 4to p. 79-98), nebst Tab. 2. col. gez. und gest. vom Verf. *Vergl.* No. 1493. *P.* 2. de l'étiologie du muguet, T. 4. 1827. P. 1. p. 16-46.

Extr. Heusinger Zeitschr. für die organ. Physik Bd. 1. 1827. H. 5. Novbr. art. 11. S. 599; Gerson und Julius Magaz. der ausl. Heilk. Bd. 15. 1828. Mai und Juni S. 674. 75.

1396. Etudes anatomiques *sur l'épithélium*, *ibd.* T. 3. 1827. P. 2. p. 237-98, (in 4to p. 131-64), nebst 1 Steindr. (Pl. 4. gez. vom Verf., lithogr. Formentin).

Extr. Heusinger Zeitschr. für organisch. Physik Bd. 2. 1828. H. 3. März art. 9. S. 329-49, H. 4. Apr. art. 7. S. 40.

1397. Etudes anatomiques et pathologiques *sur l'onglade* (onychia), *ibd.* T. 4. 1827. P. 2. p. 225-68, (4to p. 125-47), nebst Pl. 6, del. F. Lélut, lith. de Mdlle Formentin. *Vergl.* No. 1398.

Extr. Heusinger Zeitschr. für organisch. Physik Bd. 2. 1828. H. 5. Mai art. 7. S. 524.

1398ª. Etudes anatomiques et pathologiques *sur deux observations d'onglade*, *in Journ. des Progr. des Sc. méd.* T. 4. 1827. p. 203-19.

1398ᵇ. *Observations d'onglade;* recueillies à l'hôpital des vénériens en 1826, *ibd.* p. 267-75. *Vergl.* No. 1397.

1399. Observations de *phlébite chez un aliéné paralytique et chez un épileptique;* recueillies dans le service de M. Ferrus, à l'Hôspice de Bicètre, *ibd.* 2me Sér. T. 1. 1830. p. 206-22.

1400. Note sur *la disposition de la substance blanche, à la surface du lobule de l'hippocampe*, dans le cerveau de l'homme et dans celui de quelques autres vertébrés, *ibd.* T. 2. 1830. p. 165-71.

1401. *Examen anatomique de l'encéphale de cinq supplicies*, *ibd.* T. 3. 1830. p. 116-58. *Vergl.* No. 1394.

Extr. Froriep Notiz. aus der Natur- und Heilk. Bd. 28. 1830. No. 19. (No. 613). Novbr, S. 289-95.

1402. Note *sur les hallucinations au début de la manie, in Journ. univ. et hébdom.* T. 3. 1831. Avr. No. 31. p. 175-85.

614. Lélut . . . zu Gy in Haute-Saône, Arzt am Hospice civil.

1403. Observation *sur un placenta enkysté, in Leroux Journ. de Méd.* T. 7. An 12. Vent. (Mars 1804). p. 502-6.

1404. Observation *sur une division du tendon d'achille, ibd.* T. 10. An 13. Germ. (Avr. 1805). p. 29-32.

615. Lemaire (Joseph), zu Paris, Zahnarzt des Königs von Bajern.

Vielleicht nicht verschieden von P. F. J. Lemaire?

1405ª. *Le dentiste des dames.* Paris, 1811. 12.

1405ᵇ. *Edit.* 2. augmentée. *Ibd.* 1822. 12. nebst Kpfrn. (br. 3 Fr.)

1405ᶜ. *Deutsch*: Der *Zahnarzt für das weibliche Geschlecht.* Aus dem Französ. von Gf. W. *Becker.* Leipzig, bei Baumgärtner. 1820. 8. 4 u. 121 S. (12 Gr.)

Rec. Pierer allg. medic. Annal. 1821. Febr. S. 228. 29.

1406. *Traité sur les dents*, contenant la nature, la physiologie et les maladies des dents. Paris, chez l'auteur. 1822-24. 8. 3 Bde. (12 Fr. 50 Cent.) *T.* 1, Physiologie. *T.* 2. Pathologie. *T.* 3. Therapie.

Rec. Nouv. Journ. de Méd. T. 14. 1822. Juil. p. 274-76 (T. 1), und daher in Pierer allg. medic. Annal. 1823, März S. 395. 96; Bullet. des Sc. méd. T. 10. 1827. Mars art. 192. p. 291. 92.

1407. *Uebersetzung:* Jos. *Fox* Hist. nat. et maladies des dents; trad. de l'anglais. Paris, 1821. 4. nebst Kpfrn.

616. Lemaire (J . . L . .), zu . . . Med. Dr. Paris. 1799; geb. zu Souday.

1408. Essai *sur la réunion des plaies;* le . . Flor. Paris, An 7. (1799). 8. 66 S.

Rec. Medic. chir. Zeit. 1800. Bd. 3. No. 68. S. 273-76.

617. Lemaire (P . . F . . J . .), zu Cambrai, Zahnarzt.

Vergl. Joseph Lemaire.

1409. Deux observations *d'anatomie pathologique sur les dents, in Leroux Journ. de Méd.* T. 36. 1816. No. 3. Juil. p. 252-55, nebst 1 Kpfr.

1410. Observation d'un *goitre fibro-séreux guéri par l'incision, in Nouv. Journ. de Méd.* T. 10. 1821. Janv. p. 25-30.

Extr. Gräfe und Walther Journ. der Chir. Bd. 2. 1821. S. 638-40 (von C. Hecker).

1411. Observation d'une *hydropisie ascite*, concomitante *avec* une *affection du coeur*, et une conformation originelle de cet organe, *in Tartra Bullet. des Sc. méd.* T. 5. p. 15.

618. Lemaire-Lisancourt ... zu Paris, Pharmaceut.

1412. Note *sur la racine de vétiver, in Nouv. Journ. de Méd.* T. 13. 1822. Mars p. 231-34.

1413. Ueber die unter dem Namen *Ipecacuanha im Handel* vorkommenden und in der Medicin gebrauchten Pflanzenstoffe, (Mém. de l'Acad. Roy. de Méd. T. 1. p. 450), *in Buchner Repertor. für Pharm.* Bd. 31. 1829. H. 2. S. 210-34, H. 3. S. 403-30.

Andere Aufsätze, s. Annal. de Chim. et de Physiq. T. 25. 1824. p. 214, und Trommsdorff N. Journ. der Pharm. Bd. 10. 1825. St. 2. S. 236-39; Bullet. de la Soc. philomat. 1824. Décbr. p. 190, und Schweigger Journ. für Chem. und Physik Bd. 45. (Jahrb. Bd. 15). 1825. H. 2. S. 150-53.

619. Lemaire-Ternante ... zu ...

1414. Observations sur *les effets de la vaccine comparée à l'inoculation variolique*, et parallèle de ces deux méthodes d'inoculer. Paris, 1801. 8.

620. Lemaistre ... zu Paris? Med. Dr.

1415. Essai *sur l'analyse des poisons.* Paris, 1820. 4.

1416. Observations de *trois opérations césariennes* pratiquées sur le même sujet, *in Sédillot Journ. gén. de Méd.* T. 44. p. 378.

1417. *Speculum oris* inventé par lui, *in Journ. des Progr. des Sc. méd.* T. 5. 1827. p. 237. 38.

621. Lemaistre . . . zu Paris? Inspecteur général des poudres et salpêtres.

1418. Description d'un *thermomètre à index*, servant à présenter en même temps le maximum et le minimum de chaleur qui ont lieu dans l'absence de l'observateur; communiquée par L. *Cotte*, *in Lamétherie Journ. de Physiq.* T. 4. (T. 47). An 6. (1798). p. 150. 51.

622. Le Maistre (Count . . .), zu St. Petersburg.

1419. A memoir on some *new combinations of prussic acid*, *in Thomson Annals of Philos.* Vol. 14. 1819. No. 84. Decbr. art. 6. p. 440-49.

623. Lemaitre . . . zu . . .

1420. Rapport fait à la Société des inventions et découvertes, *sur les dentiers perfectionnées.* Paris, 1784.

Cit. Bernstein medic. chir. Bibl. 1829. S. 351.

624. Leman (Valentinus), zu London?

1421. A discourse *on vaccination.* London, 1822. 8.

Lemare-Piquot, s. Lamarre.

625. Le Mascrier . . . zu Paris?

1422. *Uebersetzung: Lommius* Tableau des maladies; trad. du latin. Paris, 1792. 12. (3 Fr. 50 C.)

626. Lemasson (Th . .), zu Paris, Elève interne à l'Hôpital St. Louis.

1423. Aperçu historique et médical *sur le choléra-morbus*, *in Transact. méd.* T. 4. 1831. Juin p. 404-31. *Auch einzeln.* Paris, chez Gabon. 1831. 8.

1424. *Choléra-morbus sporadique*, *in Arch. gén. de Méd.* T. 26. 1831. Août p. 577.

1425. Mémoire sur *l'emploi de l'opium joint à l'iode, dans la scrofule cutanée ulcéreuse*, *in Journ. univers. et hébdom.* T. 4. 1831. Juil. No. 44. p. 117-65.

Extr. Revue méd. 1831. Août, und daher in Froriep Notiz. aus der Natur- und Heilk. Bd. 31. 1831. No. 21. (No. 681). Octbr. S. 334-36; Bibl. for Læger Bd. 10. 1832. No. 1. Jan. S. 92.

627. Lemazurier (M . . J . .), zu Saint-Cyr, Med. Dr. Paris. 1810, Médecin consultant de l'Ecole Roy. militaire; vorher Médecin ordinaire im Hauptquartier der Französ. Armee in Russland.

Nicht Lamazurier.

1426. Diss. inaug. *sur la péricardite.* Paris, 1810. 4. 31 S.

1427. *Medicinische Geschichte des Russischen Feldzuges von* 1812. Aus dem Französ. von C. F. *Heusinger.* Jena, bei Cröcker. 1823. 8. 2 u. 80 S. (6 Gr.)

Das *Original* befindet sich *in* Mém. de Méd. Chir. et Pharm. militaires.

Rec. Rust krit. Repertor. für Heilk. Bd. 1. 1823. H. 3. S. 526-31; Pierer allg. medic. Annal. 1824. Mai S. 645-46.

1428. Note sur un *cas de rétention de matières fécales*, survenue *pendant la gestation*, *in Arch. gén. de Méd.* T. 4. 1824. Mars p. 410-15.

Rec. Gerson und Julius Magaz. der ausl. Heilk. Bd. 7. 1824. Mai und Juni S. 494-97 (von Julius).

1429. Observation de *deux cas de fièvres rémittentes*, traitées avec succès par les *antiphlogistiques et le quinquina*, *ibd.* T. 9. 1825. Septbr. p. 55-66.

Lember, s. Lembert (Ant.)

628. Lembert (Antoine), zu Paris, Med. Dr. Paris., Chirurgien interne der Civil-Hospitäler.

Nicht Lamber, nicht *Lambert*, und nicht *Lember.*

1430. Essai *sur la méthode endermique;* lu à l'Académie Royale des Sciences le 25. Septbr. 1826. Paris, chez V. de Boisjolin; (Baillière, et Villeret et Co.) 1828. 8. 2 u. 124 S.* (2 Fr. 50 Cent., postfrei 3 Fr.). *Vergl.* No. 1431.

Anwendung der Heilmittel auf die von der Oberhaut entblösste Haut.

Rec. Journ. des Progr. des Sc. méd. Vol. 7. 1828. p. 269; Arch. gén. de Méd. T. 18. 1828. Septbr. p. 146-47; Journ. complém. du Dict. des Sc. méd. T. 32. 1828. Cah. 126. Décbr. p. 186-90; Edinb. med. and surg. Journ. Vol. 31. 1829. No 98. Jan. art. 3. p. 160-69; Hecker litt. Annal. der Heilk. Bd. 16. 1830. Jan. art. 7. S. 75-80 (von A. L. Richter); Casper krit. Repertor. für Heilk. Bd. 25. (N. Folge Bd. 5). 1830. H. 1. art. 1. S. 104-12 (von Mansfeld); Behrend und Moldenhawer med. Journalistik des Auslandes Bd. 1.

1830. H. 3. März S. 390-95; Medic. chir. Zeit. 1830. Bd. 1. No. 13. S. 209-24, No. 14. S. 225-28, und daher in Eyr Bd. 7. 1832. H. 1. S. 45-48 (om den endermiske Methode); North Americ. med. and surgic. Journ. 1830. Apr., und daher in Americ. Journ. of the med. Sc. Vol. 6. 1830. No. 112. Aug. p. 544; Hacker Litt. der syphilit. Krankh. 1830. S. 213.

1431. *Mit* A. J. *Lesieur:* Exposé sommaire d'une *médication nouvelle par la voie de la peau privée de son épiderme*, ou par celle des autres tissus accidentellement dénudés, *in Arch. gén. de Méd.* T. 5. 1824. Mai p. 158. 59, T. 11. 1826. Juin p. 298-300. *Vergl.* No. 1430 und No. 1787.

Extr. Gerson und Julius Magaz. der ausl. Heilk. Bd. 8. 1824. Juli und Aug. S. 204. 5; Buchner Repertor. für Pharm. Bd. 19. 1824. H. 3. S. 490. 91.

1432. Sur *le principe du mouvement dans les corps organiques;* mémoire lu à l'Acad. Royal des Sc. méd. le 8 Févr. 1830, extrait, *ibd.* T. 22. 1830. Févr. p. 276-78, Mars p. 430-32.

Extr. Froriep Notiz. aus der Natur- und Heilk. Bd. 30. 1831. No. 19. (No. 657). Juni S. 292-96 (nach Journ. gén. de Méd.)

1433. Mémoire *sur l'entéroraphie;* avec la description d'un *procédé nouveau* pour pratiquer cette opération chirurgicale, *in Répert. gén. d'Anat. et de Physiol. pathol.* T. 2. 1826. P. 1. p. 184-98, nebst 1 Steindr. Tab. 5, lith. Langlumé.

Extr. Arch. gén. de Méd. T. 13. 1827. Févr. p. 234-36; Gerson und Julius Magaz. der ausl. Heilk. Bd. 14. 1827. Novbr. und Decbr. S. 449-51 (von Gerson); Sv. Läk. Sällsk. Årsberätt. för 1827. S. 71. 72; Froriep Notiz. aus der Natur- und Heilk. Bd. 16. S. 9, und daher in Eyr Bd. 3. 1828. H. 4. S. 309-11; Chir. Kpfrt. H. 36. 1827. Tab. 181 (enteroraphia).

1434. *Tetanus durch die äussere Anwendung des Morphium aceticum geheilt, in Froriep Notiz. aus der Natur- und Heilk.* Bd. 20. 1828. No. 8. Octbr. (No. 470). S. 127.

1435. Observations sur *les changemens que subit le tissu cellulaire affecté de pustule maligne, in Journ. des Progr. des Sc. méd.* 2me Sér. T. 1. 1830. p. 226-28.

1436. *Hydrophobie, ibd.* T. 2. 1830. p. 240-43.

1437. *Anatomie pathologique des pustules de la variole, ibd.* p. 270.

1438. *Chronic arteritis;* consecutive aneurisms; *rupture of an aneurism in the trachea;* passage of a large quantity of *air in the circulatory system;* general *emphysema;* sudden death, (Journ. des Progr. T. 3. 1830), *in Americ. Journ. of med. Sc.* Vol. 7. 1830. No. 13. Novbr. p. 229-31.

629. Lembke (Joseph), zu , . . Med. et Chir. Dr. Gotting. 1795; geb. zu Duderstadt.

Nicht Lemke.

1439. Spec. inaug. exhibens *analecta ad icteri aetiologiam* spectantia; q. def. d. 27. Junii. Gottingae. typis Joh. Geo. Rosenbusch. 1795. 8. 30 S. nebst 1 Bl. Thesen.

Rec. Medic. chir. Zeit. 1798. Bd. 4. No. 89. S. 302 (wo der Verfasser Lemke genannt wird).

630. Lémeant (A . . J . .), zu . . . Med. Dr. Paris. seit Juli 1817.

1440. Diss. (inaug.) *sur la péricardite.* Paris, 1817.

631. Lemercier (C . . F . .), zu . . . Med. Dr. Paris. 1806.

1441. Diss. (inaug.) *sur l'angine inflammatoire;* le 5 Décbr. Paris, 1806. 4.

632. Lemercier (F . . M . .), zu . . .

Vergl. Franç. Marie Mercier, welcher auch als Le Mercier vorkommt.

1442. Considérations physiologiques *sur les fonctions de la digestion.* Strasbourg, chez Levrault. 1803. 8. (8 Gr.)

633. Lemercier . . . zu Paris, Med. Dr., Arzt.

Nicht Lamercier.

1443ª. Observation *sur une hernie du poumon.* (Recueil périod. de la Soc. de Méd.); extrait, *in Leroux Journ. de Méd.* T. 17. 1809. No. 5. Mai p. 372. 73.

1443ᵇ. *Deutsch:* 1) Hufeland Journ. der Heilk.

Bd. 30. 1810. März S. 96. 97. 2) Allg. medic. Annal. Supplementbd. 1801-10. H. 6. 1812. S. 557. 58.

1444. Die *Schutzkraft der Belladonna gegen das Scharlachfieber,* (Gazette de santé 1825. No. 15), *in Hufeland Journ. der Heilk.* Bd. 61. 1825. Novbr. S. 16. 17.

634. Lémercier-Motterie... zu Mayenne, Med. Dr., Médecin en chef des hôpitaux, hospices et prisons, et Médecin des épidemies.

1445. *Rapport sur une scarlatine épidémique, compliquée de parotides sympathiques,* qui a eu lieu dans la commune du Grand-Oisseau, arrondissement et département de la Mayenne, traitée au compte du gouvernement; extrait, *in Journ. complém. du Dict. des Sc. méd.* T. 21. 1825. Cah. 82. Avril p. 97-109.

Lemercier, vergl. Mercier.

635. Lemke (Heinrich Eduard Gottlieb Friedrich), zu ... Med. et Chir. Dr. Berol. 1826, Bataillonsarzt am zweiten Bataillon des zweiten Kgl. Preuss. Landwehr-Regiments seit 1827. Er ist geb. zu Wahren in Mecklenburg-Schwerin d. 30. Juli 1795, Sohn des Kaufmanns Friedrich Wilhelm, und Stiefsohn des Arztes F. G. Crolow, genoss Privatunterricht, studirte seit Herbst 1810 die Heilkunde zu Berlin, war 1813 Militairchirurg und wurde in der Schlacht bei Waterloo verwundet, seit 1818 Eleve des medicinisch-chirurgischen Friedrich-Wilhelms-Instituts zu Berlin, diente seit 1820 als Militairchirurg, beendigte seit 1825 seine Studien zu Berlin, und wurde Compagniechirurgus beim zweiten Garde-Regimente zu Fuss.

1446. Diss. inaug. *de pemphigo acuto;* q. def. d. 19. Junii. Berolini, typis J. Fr. Starckii. 1826. gr. 8. 33 S.* mit der Dedication, ohne das Curriculum vitae und die Theses.

636. Lemke (Johann), zu ... Med. Dr. Rostoch. d. 15. Junii 1790, Mecklenburgischer Militairchirurg erster Classe.

1447. Spec. inaug. med. *de Anagallidis viribus,*

inprimis contra hydrophobiam. Rostochii, litteris Adlerianis. 1790. gr. 4. 50 S.*

Rec. Helmstädt. Litt. Zeit. 1791. Beil. S. 49-52; Usteri Repertor. der medic. Litt. d. J. 1791. No. 48. S. 265. 66; Doering krit. Repertor. Abthl. 1. 1803. No. 1415. S. 165. 66.

Lemke (Joseph), s. Lembke.

637. Lemoine (P . . H . .), zu . . . Med. Dr. Paris. seit Jan. 1817.

1448. Considérations médicales sur la nature, *l'effet des vésicatoires et leur utilité* en médecine. (Diss. inaug.) Paris, 1817.

638. Le Molt (F . .), zu Bourbonne, Med. Dr., Médecin-inspecteur des eaux thermales.

1449. Notice *sur Bourbonne et ses eaux thermales.* Paris, chez Gabon. 1830. 8. 30 S. (1 Fr., postfrei 1 Fr. 25 Cent.: aux profit des malades indigens admis à l'usage de ces eaux).

Rec. Arch. gén. de Méd. T. 23. 1830. Juin p. 314-18 (mit andern Schriften).

639. Lemon, Esq. (M . .), zu Liverpool, Mitglied des Kgl. Collegiums der Wundärzte zu London.

1450. Case in which *a mass, resembling a placenta without a foetus,* was *discharged* from the womb, *in Edinb. med. and surg. Journ.* Vol. 11. 1815. No. 41. Jan. art. 12. p. 96-100.

640. Lemonius (Philipp Ferdinand Heinrich), zu . . . Med. et Chir. Dr. Berol. 1819. Er ist geb. zu Berlin 1795, Sohn des Friedrich, besuchte das Gymnasium zu Cüstrin, erlernte die Pharmacie zu Berlin, machte als Feldarzt den Krieg mit, und studirte dann die Heilkunst zu Berlin.

1451. Diss. inaug. chem. med. *de acido zootico;* q. def. d. 9. Decbr. Berolini, typis Jo. Fr. Starckii. 1819. gr. 8. 33 S.* ohne das Curriculum vitae und die Theses.

Rec. Hufeland Bibl. der Heilk. Bd. 45. 1821. Apr. S. 254; Pierer allg. medic. Annal. 1821. Novbr. S. 1565.

641. Lemonnier (Benoit), zu . . .

1452. Diss. *sur l'hématémèse.* Paris, 1812. 4.

642. Lemonnier (Charles), zu . . .

1453. Diss. *sur le coryza.* Paris, 1803. 8.

643. Lemonnier . . . zu Rennes, Chir. Dr.

1454. Sur une *cloison membraneuse du vagin*, qui a rendu un accouchement laborieux, *in Leroux Journ. de Méd.* T. 37. 1816. Bullet. No. 9. p. 215-19.

1455. Observation d'un *squirrhe ulcéré à l'estomac*, sur une femme agée de 46 ans, et rapport sur cette observation par Burdin jeune, *in Sédillot Journ. gén. de Méd.* T. 55. p. 203-8.

644. Lémontey (Pierre Eduard), zu Paris, Mitglied der Französ. Academie und der Academie zu Lyon.

1456a. De *la peste de Marseille* et de la Provence, pendant les années 1720 *et* 1721. Paris, 1821.

1456b. *Die Pest in Marseille* und in der Provence, während der Jahre 1720 *und* 1721. Ein Kapitel aus einem noch ungedruckten Werke: Kritische Geschichte von Frankreich, seit dem Tode Ludwigs XIV; aus dem Französ. übersetzt von J. F. *Koreff, in Hufeland Journ. der Heilk.* Bd. 58. 1824. Juni S. 17-75.

645. Lemos (Daniel de), zu... Med. Dr. Regiomont. 1797; geb. zu Berlin.

1457. Diss. inaug. *de bile expositio physiologico-pathologica;* q def. m. Junii. Regiomonti, 1797. 4. 8 S.

Rec. Medic. chir. Zeit. 1798. Bd. 2. No. 28. S. 52. 53.

646. Lemos (Don Francesco Josef de), zu Sevilla?

1458. Observacion de una *fractura de craneo*, curada sin la operacion del trepano, *in Memor. Acad. de la Real Soc. de Sevilla* T. 4. p. 560.

1459. Observacion de *ulcera curada con la mayor simplicidad, ibd.* p. 568.

1460. Observacion del *funesto exito de una parotida retropulsa, ibd.* p. 573.

647. Lemp (Herrmann), zu ... Med. Dr. Virceb. 1827.

1461. Ueber *die Salzquellen der Saline von Kissingen, und ihren medicinischen Gebrauch.* Inaug. Abhandlung. Würzburg, 1827.

648. Lempelius (Wilhelm), zu Neustadt in Holstein, Med. et Chir. Dr. Kil. 1816, Arzt; geb. zu Schleswig.

1462. *De febre hydrocephalica;* diss. inaug. med. Kiliae, typis C. F. Mohr. 1816. 4. 19 S.*

649. Lempferdt (Johann Jacob Eduard), zu ... Med. et Chir. Dr. Kil. 1831; geb. in Dithmarschen.

1463. *Adumbratio famis sitisque physiologica;* diss. inaug. Kiliae, ex officina C. F. Mohr. 1831. gr. 4. 15 S.* nebst 1 S. Thesen.

650. Lemprière (William), zu Newport auf Weight, Med. Dr., Deputy Inspector of Army Hospitals, Arzt der Englischen Truppen auf der Insel Weight. Er ist geb. auf der Insel Jersey, diente noch jung als Wundarzt in Gibraltar, wurde 1789 nach Marokko berufen, um den Sohn des Kaisers zu behandeln, jedoch mit Undank belohnt und lange in Africa zurückgehalten, bis es ihm endlich gelang nach Spanien zurückzukehren.

1464. Practical observations *on the diseases of the army in Jamaica* as they occurred between the years 1792 and 1797, on the situation, *climate* and diseases of that island, and on the most probable means of lessening *mortality* among the troops and among the Europeans in tropical climates. London, for Longman and Rees. 1799. 8. 2 Bde. (13 Sh.)

Rec. Allg. medic. Annal. 1802. Juli S. 545. 46.

1465*. Report on *the medicinal effects of an alumnious chalybeate water,* lately discovered *at Sand Rocks,* in the parish of Chale, in the Isle of Wight; pointing out its efficacy in the Walcheren and other diseases incident to soldiers who have been abroad, and more particularly the advantages to be derived

from its Introduction into private practice. London, 1812. 8. (7 Sh.)

1465b. *New edit. Ibd.* 1820. 8.

1465c. *Edit.* 2. Newport, 1827. 18. 67 S.

1466. *Popular lectures on the study of natural history* and the sciences, *vegetable physiology, zoology, the animal and vegetable poisons,* and *the human faculties* mental and corporal; as delivered before the Isle of Weight philosophical Society. London, 1827. 8. 304 S.

Seine Reisebeschreibung (a tour from Gibraltar to Tangier etc. London, 1791. 8. und *Ibd.* 1793. 8), ist Deutsch (von E. A. G. Zimmermann. Berlin, 1793. 8), und Französisch. (Paris, 1801. 8.) übersetzt.

651. Lemsky (Michael Friedrich), zu . . . Med. Dr. Erlang. 1787; geb. zu Danzig.

1467. Diss. inaug. *de icteri origine;* q. def. d. 15. Junii. Erlangae, ap. Palm. 1787. 4. 35 S. (6 Gr.)

Rec. Allg. Litt. Zeit. 1787. Bd. 4. S. 792; Erlang. gel. Anmerk. 1787. Woche 31. S. 273; Frankfurt. medic. Wochenbl. 1788. No. 17. S. 270; Hall. litt. Nachr. 1788. 89. S. 506; Doering krit. Repertor. Abthl. 1. 1803. No. 1463. S. 170.

652. Lemvïik (Carl Peter Albrecht), zu Westervik, Chir. Mag. 1816, Lazaretharzt seit 1820, Stadtchirurg seit 1818. Er ist geb. zu Stockholm d. 24. März 1792, Sohn des Kämmerers beim grossen Entbindungshause Pehr Adolph, genoss Privatunterricht, wurde 1808 Unterarzt bei der Stockholmer Läns Landwehrbrigade, nahm 1809 das chirurgische Studenten-Examen, war Unterarzt beim Feldlazarethe zu Upsala, erhielt ein chirurgisches Stipendium, setzte seine Studien fort zu Stockholm und diente am Garnisonskrankenhause, wurde 1812 Candidat der Chirurgie, diente 1813 u. 1814 als Uppbördsarzt auf der Kgl. Flotte, und studirte im Winter zu Stockholm, diente am Kgl. Serafin-Ordens-Lazarethe und am allg. Entbindungshause, nahm 1815 den ersten Theil des practischen Examens der Chirurgie; wurde in demselben Jahre Arzt bei Rånäs Bruk in Roslagen, und 1816 Bataillonsarzt bei der Kgl. 2ten Leibgarde.

1468. *Ett tarmstycke, som uttömdes genom stolgangen, in Sv. Läk. Sällsk. Arsberätt.* för 1820. S. 23. 24.

1469. *Rapport för* 1820, *in Sv. Läk. Sällsk. Handl.* Bd. 8. 1822. S. 100. 101, s. *Ståhl.*

Venerische Krankheiten betreffend.

653. Lena (Innocenso della), zu ... Med. Dr.

1470. Ueber die ausserordentlichen *Eigenschaften seiner festen, entzündlichen Erde*, s. D. *Cruanen*, Bd. 4. No. 2432.

654. Lenaert (Franz Joseph), zu ... Med. Chir. et Art. obstetr. Dr. Heidelb. 1823; geb. zu Brüssel.

1471. Diss. inaug. *de balneorum domesticorum usu* diaetetico atque therapeutico. Heidelbergae, typis Guttmann. 1823. gr. 4. 39 S. mit der Dedication.

655. Lendrick (Charles), zu Dublin, Arzt.

1472. A case of *recovery from the effects of corrosive sublimate;* read by Dr. Reid, Novbr. 16, 1820, *in Transact. of the Assoc. of the King's and Queen's College of Physic. in Ireland* Vol. 3. 1820. art. 15. p. 310-15.

Extr. Froriep Notiz. aus der Natur- und Heilk. Bd. 1. 1821. No. 10. Octbr. S. 160.

656. Leney (Alexander), zu ... Med. Dr. Edinb. 1825; geb. in Irland.

1473. Diss. inaug. *de febre hectica*; ad d. 1. Aug. Edinburgi, 1825. gr. 8.

657. Leng (Heinrich), zu Ilmenau, Philos. Dr.

1474. Vollständige *Darstellung der verschiedenen*, in Deutschland, Frankreich und England gebräuchlichen *Methoden der vortheilhaftesten Gewinnung des Holzessigs*, als Haupt- oder Nebenproduct bei der Verkohlung des Holzes, nebst ausführlicher Anweisung, den Holzessig *in* die stärkste *Essigsäure zu verwandeln*; nach den neuesten aus- und inländischen Quellen. Ilmenau, bei Voigt. 1829. 8. 5 Bogen. (12 Gr.; 15 Sgr.)

1475. *Uebersetzung: Brismontier, Le Coq* und *Boisduval* Handwörterbuch der Chemie etc.; bearbeitet und mit den neuesten Entdeckungen etc. versehen. Ilmenau, 1828. 8.

658. Lengriesser (J . . Nepomuck von), zu München, Med. Dr. Landish. 1822, Assistent des Hofmedicus Franz Xav. Siber; vielleicht ein Sohn des Nicolaus.

1476. Diss. inaug. *de mercurio in syphilide.* Landishuti, 1822.

Rec. Hacker Litt. der syphilit. Krankh. 1830. S. 134.

1477. *Jahresbericht der ärztlichen Praxis* des Hofmedicus Franz Xav. Siber, für die Jahre 1824 und 25; gesammelt u. s. w. München, bei Ign. Jos. Lentner. 1826. gr. 8. 129 S. (48 Kr.)

Rec. Medic. chir. Zeit. 1826. Bd. 4. S. 346-52; Flora. (München, 1826). No. 137.

659. Lengriesser (Nicolaus, Ritter von), zu Straubing, Med. Dr. Ingolst. 1784, Rentamtsphysicus; wurde 1790 in den Reichsadelstand erhoben, mit dem Prädicat, Edler des heilig. Römisch. Reichs Ritter.

1478. Diss. inaug. *de morbis fibrae minimae.* Anglipoli, 1784. 8. 16 S.

Rec. Doering krit. Repertor. Abthl. 1. 1803. No. 768. S. 96.

660. Lenhard (J . . M . .), zu München, Pharmaceut.

1479. Bemerkung *über* die von Hr. *Planche* in Paris gemachte *Beobachtung* in Betreff der *Verwandtschaft des Schwefeläthers zum Olivenöl, in Buchner Repertor. für Pharm.* Bd. 5. 1819. H. 1. S. 148-50.

1480. Untersuchung eines *im Handel vorkommenden Höllensteins* (Argentum nitricum fusum), *ebd.* H. 2. S. 305-7.

661. Lenheim (Lazarus), zu ... Med. Chir. et Art. obstetr. Dr. Marburg. 1825.

1481. Diss. inaug. *de morborum generatione.* Marburgi, typis Kriegerianis. 1825. 8. 29 S.*

662. Lenhossek (Michael von), zu Pesth,

Med. Dr., Protomedicus des Königreichs Ungarn, wirklicher Stadthaltereirath und Referent in Sanitätsangelegenheiten seit d. 29. Aug. 1825, auch Präses der medic. Facultät und Director der ärztlichen Studien, Ritter des Schwed. Wasaordens seit 1824, Mitglied der medic. Facultät zu Wien und zu Pesth, wie auch der KK. Josephs-Academie zu Wien seit 1817, Gerichtstafel-Beisitzer einiger Comitate im Königreiche Ungarn. Vorher ordentl. Physicus der Graner Gespannschaft, dann Prof. der Anat. und Physiol. zu Pesth und seit 1820 ordentl. Professor der Physiologie und höhern Anatomie an der Universität zu Wien.

1482. Untersuchungen *über Leidenschaften und Gemüthsaffecten, als Ursachen und Heilmittel der Krankheiten.* Pesth, bei Trattner; (Eggenberger). 1804. gr. 8. 16 u. 380 S. (1 Thlr.) *Vergl.* No. 1487.

Rec. Medic. chir. Zeit. Ergänzgsbd. 8. 1805. No. 211. S. 129-38; Allg. medic. Annal. 1806. Aug. S. 735. 36; Beitr. zur psychischen Curmethode Bd. 1. St. 3. 1808. art. 6. S. 478-88.

1482*. *Darstellung der menschlichen Leidenschaften*, in physischer und moralischer Hinsicht. Für Aerzte, Erzieher etc. Pesth, (Leipzig, bei Cnobloch). 1808. gr. 8. (1 Thlr. 16 Gr.)

1483. Alexio *Agoston*, Chirurgiae Doctori et in Regia Scientiarium Universitate Hungarica Artis obstetriciae et ophtalmojatriae P. O. Professore, Regni Hungariae Oculistae, XV. Kal. Novembris A. Chr. 1809 porrecto *Exequias solvit.* Pesthini, ap. Jos. Patzko. 1810. 4. 25 S.

Rec. Medic. chir. Zeit. 1811. Bd. 3. No. 68. S. 280-82; Allg. medic. Annal. Supplementbd. für 1801-10. H. 4. 1811. S. 379.

1484. Introductio in *methodologiam physiologiae* corporis humani. Pesthini, ap. Mathias Trattner; (Wien, bei Schaumburg). 1810. (1809). gr. 8. 68 S. (8 Gr.) *Vergl.* No. 1485. und No. 1486.

Rec. Medic. chir. Zeit. Ergänzgsbd. 15. 1812. No. 409. S. 409-13; Allg. medic. Annal. Supplementbd. für 1801-10. H. 6. 1812. S. 565.

1485. *Physiologia medicinalis.* Pesthini; ap.

Trattner; (Wien, bei Heubner). 1816-18. gr. 8. 5 Bde. (9 Thlr.) *Vol.* 1. 1816. 298 S. *Vol.* 2. 1816. 369 S. *Vol.* 3. 1816. 517 S. *Vol.* 4. 1818. 549 S. *Vol.* 5. 1818. 400 S. *Vergl.* No. 1484.

Vol. 1. 2 enthalten, Physiologia generalis P. 1. 2, und Vol. 3-5, Physiologia specialis P. 1-3.

Rec. Medic. chir. Zeit. 1816. Bd. 4. No. 87. S. 113-25 (Vol. 1), S. 125-28 (Vol. 2), 1820. Bd. 3. No. 64. S. 177-88 (Vol. 3), No. 65. S. 193-99 (Vol. 4), S. 199-201 (Vol. 5); Allg. medic. Annal. 1816. Aug. S. 1125. 26 (Vol. 1. 2), 1819. Decbr. S. 1661 (Vol. 3-5); Oesterr. medic. Jahrb. Bd. 5. St. 2. 1819. S. 111-30.

1486. *Institutiones physiologiae* organismi humani, usui academico adcommodatae. Viennae, ap. Carol. Gerold. 1822. gr. 8. 2 Bde. (8 Fl. 24 Kr.; 4 Thlr. 16 Gr.); *Vol.* 1. 24 u. 374 S. *Vol.* 2. 10 u. 329 S. *Vergl.* No. 1484.

Rec. N. Oesterr. medic. Jahrb. Bd. 1. 1823. St. 2. S. 315-20; Medic. chir. Zeit. 1822. Bd. 4. No. 81. S. 40-42; Pierer allg. medic. Annal. 1822. Aug. S. 1013-23; Rust krit. Repertor. für Heilk. Bd. 2. 1824. H. 3. S. 399-404.

1487. *Darstellung des menschlichen Gemüths in seinen Beziehungen zum geistigen und leiblichen Leben.* Für Aerzte und Nichtärzte höherer Bildung. Wien, bei Carl Gerold. 1824. 25. gr. 8. 2 Bde. (6 Thlr.) *Bd.* 1. 1824. 20 u. 524 S. (3 Thlr.) *Bd.* 2. 1825. 10 u. 576 S. (3 Thlr.) *Vergl.* No. 1482.

Rec. N. Oesterr. medic. Jahrb. Bd. 2. 1824. St. 1. S. 127-36 (Bd. 1); Rust krit. Repertor. für Heilk. Bd. 4. 1824. H. 1. S. 36-66 (Bd. 1 von Stiebel); Medic. chir. Zeit. 1825. Bd. 2. No. 44. S. 337-51, No. 45. S. 353-68, Beil. S. 369-76 (Bd. 1), 1826. Bd. 1. No. 14. S. 232-40, No. 15. S. 241-56, No. 16. S. 257-70 (Bd. 2); Pierer allg. medic. Annal. 1824. März S. 322-27 (Bd. 1), 1825. Octbr. S. 1297-1308 (Bd. 2); Hecker litt. Annal. der Heilk. Bd. 1. 1825. S. 53-64 (Bd. 1), Bd. 4. 1826. S. 463-66 (Bd. 2; von Lichtenstädt).

1488a. *Taxa medicamentorum pro Regno Hungariae* et partium eidem adnexarum. Budae, litt. Reg. Univers. 1829. 4.

1488b. *Ungarisch:* Gyógyszerek Arszabása magyar Országra és hozzá Kaptsolt Tartományokra alkalmaztatva. *Ibd.* 1829. 4.

1488c. *Deutsch: Arzneientaxe für* das König-

reich *Ungarn* und die demselben einverleibten Provinzen. Ofen, gedruckt mit Schriften der Kgl. Universitätsdruckerei. 1829. 4. 8 u. 105 S.

Rec. Medic. chir. Zeit. 1829. Bd. 4. No. 86. S. 121-25.

1489. **Normativum* in merito legalium cadaverum humanorum investigationum ac sectionum et praestandarum *renunciationum medico-forensium.* Budae, in typogr. Reg. Ungar. 1829 fol. 14 S. *Vergl.* No. 1490.

Rec. Medic. chir. Zeit. 1829. Bd. No. 90. S. 193-201 (mit der folgenden Schrift).

1490ª. **Anleitung zu gerichtlich-medicinischen Untersuchungen menschlicher Leichen*; für Physiker, Aerzte u. Wundärzte des Königreichs Ungarn. Ofen, in der Kgl. Ungarischen Universitätsbuchdruckerei. 1829. 8. 12 u. 75 S. nebst 15 Tafeln über Vergiftungszufälle. *Vergl.* No. 1489.

Rec. Medic. chir. Zeit. 1829. Bd. 4. No. 90. S. 193-201 (mit der vorhergehenden Schrift).

1490ᵇ. *Lateinisch: Institutio circa medico-legalem* cadaverum humanorum *investigationem* pro physicis, medicis et chirurgicis Regni Hungariae. *Ibd.* 1829. 8. 8 u. 63 S. nebst 15 Tafeln.

1490ᶜ. *Ungarisch:* Utmatatás az emberi hólt test törvényes-orvosi visgálására á magyar országi Physicusak', orvos Doctorok' es seb-orvosok' számokra. *Ibd.* 1829.

1491. *Summa praeceptorum in administrando variolae vaccinae negotio* per Regnum Hungariae observandorum, quam altiore jussu concinnavit. Budae, in typopraph. Reg. Universit. 1829. 8. u. 160 S. nebst 2 Tabellen.

Rec. Medic. chir. Zeit. 1829. Bd. 4. No. 93. S. 241-49; Pierer allg. medic. Annal. 1830. H. 10. Octbr. S. 1323.

1492. Diatribe *de recta morum ratione ut summo tuendae valetudinis praesidio;* civibus academicis d. 27. Junii dicavit. Budae, litt. Universitatis Regii. 1830. 4. 19 S.

Rec. Medic. chir. Zeit. 1831. Bd. 1. No. 6. S. 94.

1493. *Für den Nichtarzt. Kurzer *Unterricht,*

wie er sich gegen die morgenländische Brechruhr zu verwahren, und was er bei dem ersten Anfalle dieser Krankheit bis zur Ankunft eines Arztes zu thun *habe.* Nebst einem wichtigen Anhange für practische Aerzte, enthaltend eine *neue Heilmethode* dieser Krankheit. Pesth, in K. A. Hartlebens Verlag. Juli 1831. gr. 8. 16 S.*

Der Verf. unterschreibt sich S. 14.

Rec. Radius allg. Cholera-Zeit. Bd. 1. H. 1. 1831. No. 5. d. 14. Septbr. S. 40 (Anzeige); Saml. til Kundsk. om Cholera No. 10. d. 17. Septbr. 1831. S. 156–58.

1494. *Uebersetzung:* Aug. Ant. *Scott's* Die Religion und Arzneikunde; aus dem Ital. mit Bemerk. Wien, 1824. 8.

1495. Kurze *Darstellung des Bewegungssinnes,* als Beitrag zur Physiologie des Sinnenlebens; (aus einer von ihm als Rector der Universität am 25. Juni 1818 gehaltenen latein. Rede), *in Oesterr. medic. Jahrb.* Bd. 5. St. 1. 1819. S. 97-122, St. 2. 1819. S. 41-64.

1496. Beschreibung einer menschlichen *Missgeburt, bei welcher das ganze Muskel-System mangelt;* nebst einigen physiologischen Bemerkungen, *ebd.* St. 4. 1820. S. 109-132, nebst 1 Kpfr.

1497. Nachricht von einem menschlichen *Foetus,* der *mit einem Bauchbruche* geboren wurde, *in welchem* das *Herz,* die *Leber und* der grössere Theil des *Dünndarms* enthalten waren, *ebd.* Bd. 6. St. 2. 1820. S. 68-78.

1498. Nachricht von einigen menschlichen *Doppelmissgeburten;* nebst kurzen physiologischen Bemerkungen über ähnliche Monstrositäten, *ebd.* S. 125-70, St. 3. 1821. S. 125-44, nebst 3 Kpfrn.

1499. Geschichte einer *ungewöhnlich schnellen Entwickelung bei einem Mädchen;* nach einem amtlichen Berichte mitgetheilt, und durch physiolog. patholog. Bemerkungen erläutert, *ebd.* St. 3. 1821. S. 68-125.

Extr. Froriep Notiz. aus der Natur- und Heilk. Bd. 1. 1821. No. 5. Aug. S. 71.

1500. Ein unbestimmter, *wahrscheinlich durch*

eine *giftige Schminke bewirkter Todesfall*, *ebd.* St. 4. 1821. S. 74-85.

1501. Einige Bemerkungen *über die Wuthkrankheit*, *ebd. N. Jahrb.* Bd. 1. 1822. St. 2. S. 280-314.

1502. Ein *durch Polycholie entstandene und bald beseitigte Daemonomanie*, *ebd.* St. 4. S. 519-30.

1503. Ein anhaltender *Druck auf das verlängerte Mark hemmet die Entwickelung* des Körpers *und die Geschlechtsreife* bei einem jungen Menschen, *ebd.* Bd. 3. St. 1. 1826. S. 96-102.

1504. Kurze *Uebersicht des Fortganges der Vaccination im Königreiche Ungarn* bis zum Ende des Jahres 1825; im Auszuge aus seinem amtlichen Berichte, *ebd.* St. 4. 1828. S. 504-23.

1505. *Besondere, an der Leiche eines Mohren gemachte Beobachtung;* (die Leiche faule später), *in Medic. chir. Zeit.* 1819. Bd. 1. No. 10. S. 160.

1506. Ueber den entsprechenden *Erfolg der Dzondi'schen Heilart der Lustseuche*, und über die *Wirksamkeit der von Dr. Herberger anempfohlenen Essigwaschungen*, *ebd.* 1827. Bd. 3. No. 70. S. 317-19.

1507. Beschreibung zweier merkwürdigen Fälle von *Schwangerschaften in den Fallopischen Trompeten;* nebst einigen Bemerkungen über die Ursachen, Symptome und Ausgänge solcher Schwangerschaften, *in Beobacht. und Abhandl. von Oesterr. Aerzten* Bd. 2. 1821. S. 395-444, nebst 1 Kpfr. (Tab. 2).

1508. Eine *bei einer erwachsenen Person beobachtete Erweichung und Zerreissung des Magengrundes;* nebst physiologisch-pathologischen Bemerkungen, *ebd.* Bd. 3. 1823. S. 309-52.

1509. Practische Bemerkungen über die ausgezeichnete *Wirkung der Atropa Belladonna in dynamischen Krankheiten des Ganglien-Systems* und seiner Halbleiter, vorzüglich in den Affectionen der Zwergfell-, Lungen- und Magen-Nerven, *ebd.* Bd. 4. 1824. S. 349-410.

1510. *Das Equisetum, als* eines der vorzüglich-

sten *diuretischen Mittel* empfohlen, *ebd.* Bd. 5. 1826. S. 392-408.

Extr. Archiv des Apothekervereins Bd. 22. 1827. H. 1. S. 80. 81 (nach der Rec. in Medic. chir. Zeit. 1827).

1511. Beschreibung einer menschlichen *Missgeburt mit einem Auge* und andern merkwürdigen Deformitäten des Kopfs, *in Harless N. Jahrb. der teutsch. Medic. und Chir. oder Rheinisch. Jahrb.* Bd. 3. St. 1. 1821. art. 1. S. 1-17, nebst 1 Kpfr.

663. Lennard (William), zu . . . Med. Dr. Edinb. 1828; geb. in England.

1512. Diss. inaug. *de obstipatione;* ad d. 12. Junii. Edinburgi, 1828. gr. 8.

664. Lennig (Erasmus), zu Mainz, Licentiat der Rechte.

1513. Neue Art das *Fleisch zum Genuss* auf langen Seereisen und in geschlossenen Festungen, ohne solches zu salzen, *frisch zu erhalten, auch solches zu dürren.* Mainz, beim Verfasser und in Commiss. bei Kupferberg. 1819. 4. (12 Gr.)

Andere Schriften, s. gel. Teutschl. Bd. 18. 1821. S. 508.

665. Le Noble . . . zu Versailles.

1514. *Aimants artificiels, ou moyen de se guérir soi-même des maladies* de nerfs, par l'application de ces aimants artificiels, éprouvés par lui en présence de MM. Andry et Thouret, commissaires de la Soc. de Méd. de Paris, chargés d'en constater l'efficacité; certifiés à eux par MM. Desperrierres, Bouvard, Chamseru, Goulard, Geoffroy, Janroy, La Planche, Le Roi, Lorry, Vicq'd'Azyr, Mauduyt. Présentés à l'instruction publique par un rapport des commissaires; lu à la Soc., imprimé, envoyé à ses correspondans, et par des observations insérées Tom. III de ses mémoires. Confirmé par M. de Buffon, (voyez Tome IX des minéraux, éd. in 4to), par M. Bacher, (voyez Gazette de Santé 1779 et 1780). Constatés de nouveau par des lettres écrites depuis l'impression de ses ouvrages; recueillies par P. J. F. Luneau de Bois-Germain. Paris, An 8. (1800). 12. 168. S.

Rec. Recueil périod. de la Soc. de Méd. T. 8. An 8. (1800). No. 45. p. 234.

666. Lenoir . . . zu Paris.

1515. *Gangrene of one half of the encephalon*, (Revue méd. 1830. Mai), *in Americ. Journ. of the med. Sc.* Vol. 7. 1830. No. 13. Novbr. p. 225.

1516. Ueber eine *Modification des Delpechschen Verfahrens bei der Exarticulation des Schenkelgelenkes*, (Journ. univers. et hebdom. T. 5. No. 59), *in Froriep Notiz. aus der Natur- und Heilk.* Bd. 32. 1831. No. 9. (No. 691). Novbr. S. 135-41.

667. Lenormand (Louis Sébastien), zu Paris, Chemiker und Mechaniker. Er ist geb. zu Montpellier d. 25. Mai 1757, erlernte die Uhrmacherkunst, studirte unter Berthollet und Chaptal, war 4 Jahre lang Präparator bei Lavoisier, fungirte während der Revolution als Staatsbeamter zu Toulouse, war dann Vorsteher der Salpeterfabrik zu Tarn, darauf bis zur Errichtung der Lyceen, Professor der Physik und Chemie an der Centralschule, und liess sich 1815 zu Paris nieder.

1517ª. *L'art du distillateur des eaux-de-vie et des esprits.* Paris, 1810. 8. 2 Bde.

Rec. Bullet. de Pharm. 1810. No. 12. p. 537 (Auszug von Cadet), und daher in Trommsdorff Journ. der Pharm. Bd. 21. 1812. St. 1. S. 155–81 (Adam's Destillirgeräthschaft), nebst 1 Kpfr.

1717ᵇ. *Ibd.* 1818. 8. 2 Bde. (18 Fr.)

Andere Schriften, s. Biogr. méd. T. 6. 1824. p. 5. 6.

668. Lenormand . . . zu Paris? Arzt.

1518. Beobachtung einer *Schwangerschaft*, welche bis zum siebenten Monat *für* einen *Scirrhus* des rechten *Ovarii gehalten, und durch Hülfe des Stethoscops erkannt* wurde, (Journ. gén. de Méd. 1824. Mai p. 203, seance du 20. Févr.); mitgetheilt von *Oppert, in Hufeland Journ. der Heilk.* Bd. 59. 1824. Aug. S. 114-17.

1519. *Mit Vyau und Lagarde:* Ein *Fall von Catalepsie*, (Revue méd. Juil. 1825), *in Horn Archiv für medic. Erfahr.* 1825. Bd. 2. Septbr. und Octbr. S. 364-74, s. *Vyau.*

1520. *Recension*, in Revue méd. franç. et étrang. 1831. T. 2. Juin p. 521-24, s. A. C. *Baudelocque.*

Lens (A . . J . . de), s. Delens, Bd. 5. No. 214.

669. Lent (Adolph C . .), zu . . . Med. Dr. of New York. 1798; geb. im Staate New York.

1521. An inaug. diss., showing *in what manner pestilential vapours acquire their acid quality, and how this is neutralized, and destroyed by alcalis* etc. New York, for T. and J. Swords. 1798. 8. 54 S.

Rec. Medic. Nationalzeit. 1799. Decbr. No. 74. S. 1171. 72; New York med. Repository Vol. 2. 1805. No. 1. p. 96-99.

670. Lentin (Augustin Gottfried Ludwig), zu Sülbeck, Philos. Dr. Gotting. 1817, Inspector der Saline. Er ist geb. zu Dannenberg 1760, Sohn des Arztes Lebrecht Friedrich Benjamin, studirte die Naturwissenschaften zu Göttingen, war daselbst seit 1795 Privatdocent, und seit 1801 Salzschreiber bei dem Kgl. Allodial-Salzwerk zu Rothenfeld im Osnabrückschen.

1522. Etwas *zur Warnung gegen den Missbrauch der dephlogistigirten Salzsäure, in N. Hannöv. Magaz.* 1797. St. 71. S. 1121-26.

Andere Schriften, s. gel. Teutschl. Bd. 4. 1797. S. 404, Bd. 10. 1803. S. 189; Biogr. méd. T. 6. 1824. p. 8.

671. Lentin (Carl Friedrich), zu . . . Med. Dr. Virceb. 1828.

1523. *Ueber die freiwillige Ausrenkung des Hüftgelenks* (Coxalgia, Luxatio femoris spontanea s. Coxarthrocace); mit Beachtung *und Vergleichung der ähnliche* Symptome gebenden, und daher leicht mit ihr zu verwechselnden *Krankheiten*, als: Ischias nervosa Cotunni postica et antica, Lumbago, Psoitis, Periostitis, Tumor albus, Luxatio femoris congenita, und Wassersucht des Hüftgelenks. Inaug. Abhandlung. Würzburg, gedr. bei Bauer. 1828. gr. 4. 23 S.* mit der Dedication.

672. Lentin ... zu Egestorf im Lüneburgschen, Prediger.

1524. *Welchen Einfluss hat der häufige Genuss*

der Kartoffeln auf die menschliche Constitution? einige Data zur Beantwortung dieser Frage, aus den Registern des Kirchspiels Egestorf im Fürstenthum Lüneburg, *in N. Hannöv. Magaz.* Jahrg. 13. 1803. St. 35. S. 545-60, St. 36. S. 561-66.

673. Lentz (Jacob), zu . . . Med. Dr. Philad. d. 7. Apr. 1826; geb. in Pennsylvanien.

1525. An inaug. diss. *on trachitis.* Philadelphia, 1826.

Lentz, vergl. Lenz.

674. Leny, Esq. (R..), zu Stirlingshire, Wundarzt.

1526. Remarkable case of *a boy, who lost a considerable portion of brain,* and who recovered, without detriment to any faculty, mental or corporal, *in Duncan med. Commentar.* Decade 2. Vol. 8. (Vol. 18). 1793. Sect. 2. art. 4. p. 301-16.

Extr. Repertor. chir. und medic. Abhandl. Bd. 2. 1794. S. 110-20.

675. Lenz (Christian Ludwig), zu Weimar, pensionirter Director. Er ist geb. zu Gera im Aug. 1760, Bruder des Gymnasium-Directors Carl Gotthold, war Lehrer am Philanthropin zu Dessau, dann beim Salzmann'schen Institut zu Schnepfenthal, und 1806-19 Director des Gymnasiums zu Weimar.

1527. Bemerkungen auf *Reisen in Dänemark, Schweden und Frankreich* gemacht. Erste Hälfte. Gotha, bei C. W. Ettinger. 1800. 8. 2 Thle.

Ueber Dänische und Schwedische Aerzte, wie auch über Medicinaleinrichtungen.

Rec. Allg. medic. Annal. 1800. Mai S. 492 (Thl. 1).

1528. *Uebersetzung:* F. M. *Scuderi* Ueber Ausrottung der Kinderblattern und anderer Seuchen; aus dem Latein. Schnepfenthal, 1794. 8.

Andere Schriften, s. gel. Teutschl. Bd. 4. 1797. S. 406, Bd. 10. 1803. S. 191, Bd. 14. 1810. S. 419, Bd. 18. 1821. S. 508.

676. Lenz (Fr... Heinrich Bernhard), zu... Med. Dr. Vratislav. 1816; Barbyensis-Borussus.

1529. Diss. inaug. med. sistens *gas carbonici et*

gas carbonei oxydati affectus malignas in corpus humanum. Vratislaviae, 1816. 4. 13 S.

Rec. Medic. chir. Zeit. Ergänzgsbd. 22. 1819. No. 565. S. 125. 26; Pierer allg. medic. Annal. 1820. Septbr. S. 1213.

677. Lenz (Georg Friedrich), zu . . . Med. Dr. Hal. 1820; geb. in Pommern.

1530. Diss. inaug. med. *de glossitide;* q. def. d. 17. Julii. Halae, 1820. 8. 29 S.

Rec. Pierer allg. medic. Annal. 1821. Febr. S. 254. 55.

678. Lenz (H . . O . .), zu Schnepfenthal, Philos.? Dr., Lehrer am Erziehungs-Institute; vielleicht ein Sohn des Chr. Ludw.

1531. *Die nützlichen und schädlichen Schwämme;* nebst einem Anhange *über die isländische Flechte.* Gotha, bei Becker. 1831. 8. 8½ Bog. mit 77 col. Abbild. und einer Ansicht von Schnepfenthal. (3 Thlr. 8 Gr.; 3 Thlr. 10 Sgr.)

1532. *Mit* F. A. *Wagner: Biss der Viper Teutschlands* (coluber berus), *und dessen Folgen* bei Menschen und Thieren beobachtet, *in Hufeland Journ. der Heilk.* Bd. 71. (Bd. 64). 1830. Octbr. art. 1. S. 3-22.

Extr. Arch. gén. de méd. T. 26. 1831. Juil. p. 411. 12.

679. Lenz (J . . J . .), zu Warth bei Frauenfeld im Kanton Thurgau, Med. Dr., Arzt, Oberrichter und Kantonsrath.

1533. Kurze Geschichte und Behandlungsart des 1817 *und* 18 *in der Gegend von Frauenfeld* epidemisch-contagiös *geherrschten Typhus, in Pierer allg. medic. Annal.* 1822. Jan. S. 131-44.

1534. Beobachtung und Heilung einer *Lähmung,* sowohl *der* obern als untern *Gliedmassen, in Hufeland Journ. der Heilk.* Bd. 57. 1823. Octbr. S. 107-13.

1535. *Heilung eines Hornhaut-Staphyloms, in Gräfe und Walther Journ. der Chir.* Bd. 5. 1823. S. 450-54.

1536. *Beobachtungen und Erfahrungen* aus dem Gebiete der practischen Medicin und Chirurgie, *in Heidelberg. klin. Annal.* Bd. 4. 1828. H. 2. art. 8. S. 275-313.

1) Amaurosis, S. 275. 2) Beobachtung einer widernatürlich erweiterten Pupille, ohne Nachtheil für das Gesicht, S. 302. 3) Beobachtung einer glücklich geheilten Diplopie, S. 304–13.

1536b. *Fortsetzung, ebd.* H. 3. art. 2. S. 363-405.

4) Beobachtungen über den innerlichen Gebrauch des Bleizuckers gegen Eiter-Lungensucht, S. 363. 5) Beobachtungen einiger Fälle von Delirium tremens, S. 384. 6) Beobachtung ungewöhnlicher Naturthätigkeit, S. 395. 7) Hydroencephalion, S. 399–405.

680. Lenz . . . zu Landeck, Med. Dr. und Kgl. Kreisphysicus.

1537. *Practische Bemerkungen, in Rust Magaz. für Heilk.* Bd. 29. 1829. H. 1. art. 5. S. 125-49.

1) Ueber Trunksucht, S. 125. 2) Landeck's Heilquellen, S. 138–49.

Lenz, vergl. Lentz.

681. Leo (Franz), zu Botzen, Pharmaceut; geb. zu Aschaffenburg.

1538. *Pharmaceutische Notizen;* aus einem Briefe an Hofr. Buchner, *in Buchner Repertor. für Pharm.* Bd. 16. 1824. H. 2. S. 263-72.

1) Terebinthina argentoratensis. 2) Athmen der Pflanzen. 3) Neigung des Chinins und Morphins, saure Salze zu bilden. 4) Goldschwefel nach Abessers Methode. 5) Verfälschung der Gratiola officinalis mit Galeopsis angustifolia. 6) Wurzel der Gentiana punctata etc.

1539. *Uebersetzungen:* in Buchner Repertor. für Pharm. Bd. 11. 1821. H. 2. S. 189-231, s. H. *Blondeau;* S. 239-49, s. *Vauquelin;* Bd. 12. 1822. H. 2. S. 222-32, s. *Feneulle.*

682. Leo (Franz Carl), zu Carlsbad, Med. Dr. Prag. 1813, Arzt.

1540. Diss. inaug. med. *de encephalitide.* Pragae, 1813. 8. 47 S.

Rec. Allg. medic. Annal. der Heilkd. 1815. Aug. S. 568.

1541. *Mit* A. *Pleischl:* Merkwürdige *Krankheitsgeschichte einer Gallensteinkranken;* nebst der chemischen Analyse, der Abbildung dieser Gallensteine und des crystallisirten Cholestrins. Prag, bei Enders. 1826. gr. 8. 56 S. nebst 2 Steindr. von denen eins colorirt ist. (16 Gr.)

Die Krankheitsgeschichte, S. 3-27, ist von Leo.

Rec. Hufeland Bibl. der Heilk. Bd. 57. 1827. März S. 154-58; Hecker litt. Annal. der Heilk. Bd. 9. 1827. Novbr. S. 350-53; Trommsdorff N. Journ. der Pharm. Bd. 14. 1827. St. 1. S. 293-94.

1542. Bemerkungen über *Carlsbad als Curort im Jahre* 1825, *in Hufeland Journ. der Heilk.* Bd. 63. 1826. Septbr. S. 3-27.

683. Leo (Julius), zu Berlin, Med. et Chir. Dr. Regiomont. 1820, Arzt, Mitglied der physical. medic. Gesellschaft zu Königsberg. Er ist geb. zu Königsberg in Preussen d. 19. Apr. 1794, studirte die Heilkunst in seiner Vaterstadt, und liess sich 1821 zu Berlin nieder.

Nicht P. Leo.

1543. Diss. inaug. med. *de structura lumbrici terrestris;* q. def. d. 1. Aug. Regiomonti, (Berlin, bei Fr. Nicolai). 1820. gr. 4. 38 S. nebst 2 Kpfrn. (12 Gr.)

1544. *Instrumentarium chirurgicum*, oder vollständige Sammlung bildlicher Darstellungen in 30 Tafeln, und Beschreibung der gebräuchlichsten chirurgischen und geburtshülflichen Instrumente. Mit einer Vorrede begleitet von Dr. J. N. *Rust.* Berlin, bei G. Reimer. 1814. 4. 14 u. 226 S. nebst 30 Tafeln gr. Querfol. (10 Thlr. 16 Gr.)

Rec. Hecker litt. Annal. der Heilk. Bd. 1. 1825. Apr. S. 479-86, und daher in Bullet. des Sc. méd. T. 9. 1826. Novbr. art. 184. p. 253; Rust krit. Repertor. für Heilk. Bd. 9. 1825. H. 1. S. 76-80; Pierer allg. medic. Annal. Supplementbd. 1821-25. H. 2. 1826. S. 202-20.

1545. *Taschenbuch der Arzneipflanzen*, oder Beschreibung und Abbildung sämmtlicher officinellen Gewächse; nebst Anleitung zur systematischen Kenntniss derselben. Mit Vorrede von H. F. *Link.* Berlin, bei Laue. 1826. 27. 8. 40 Hefte mit 320 Steindr. in 4 Bdn. (schwarz 9 Thlr. 8 Gr.; halb col. 13 Thlr. 8 Gr.; ganz col. 18 Thlr. 16 Gr.) *Bd.* 1. H. 1-10. 1826. *Bd.* 2. 4. H. 11-40. 1827.

Jeder Band, bestehend aus 10 Heften, jedes mit 8 Abbild. in Steindruck und 1 Bogen Text, kostet schwarz 2 Thlr. 8 Gr., halb colorirt 3 Thlr. 8 Gr., und ganz colorirt 4 Thlr. 16 Gr.

Rec. Pierer allg. medic. Annal. 1826. Octbr. S. 1560. 61 (H. 1-5). 1827. Juni S. 777 (H. 6-10), 1830. Mai S. 617 (H. 11-40); Geiger Magaz. für Pharm. Bd. 15. 1826. H. 2. S. 189-96 (H. 1-5), Bd. 16. 1826. H. 2. S. 193-98 (H. 6-10), Bd. 18. 1827. H. 3. S. 280-84 (H. 11-20), S. 284. 85 (H. 21-25), Bd. 20. 1827. H. 3. S.

262-65 (H. 26-30; von Dierbach); Buchner Repertor. für Pharm. Bd. 28. 1828. H. 1. S. 147-49 (H. 1-10); Jen. Litt. Zeit. 1828. No. 26 (H. 11-30); Hall. Litt. Zeit. 1828. No. 40 (H. 1-40).

1545b. Anleitung *zur allgemeinen und pharmaceutischen Kenntniss der Arzneipflanzen. Abthl.* 1. Botanische Kunstsprache. Berlin, bei Fr. Laue. 1826. 8. 6 u. 118 S. (12 Gr.)

Als Anhang des Taschenbuchs.

Rec. Geiger Magaz. für Pharm. Bd. 16. 1826. H. 2. S. 190-93; Buchner Repertor. für Pharm. Bd. 28. 1828. H. 1. S. 150.

1546. *Beschreibung eines neuen Trepanations-Instruments, in Rust Magaz. für Heilk.* Bd. 24. 1827. H. 3. art. 18. S. 483-88, nebst 1 Steindr.

Dieses, vom Instrumentenmacher Kittel, zu Berlin verfertigte, angeblich neuerfundene Instrument, befindet sich als altes Instrument in der Sammlung der Kgl. chir. Academie zu Copenhagen, und ist nach Angabe des verstorbenen Oberwundarztes des Friedrichs-Hospitals Bärens, zwischen 1776 und 81 verfertigt worden, wie ich solches 1827 in unserer Kgl. medic. Gesellschaft dargethan habe.

1547. *Aufsätze in Rust Handbuch der Chirurgie.*

1) *Mit Rust: Abaptista*, Bd. 1. 1830. S. 1. 2.
2) *Acus, ebd.* S. 297-323.
3) *Acutenaculum, ebd.* S. 323-25.
4) *Mit Rust: Agraffe, ebd.* S. 401. 2.
5) *Amphismila*, Galen's Messer zum Durchschneiden der Zwischenknochen-Muskeln, *ebd.* S. 434.
6) *Antlia lactea, ebd.* S. 142. 43.
7) *Antlia sanguisuga*, künstlicher Blutsauger, *ebd.* S. 143. 44.

684. Leo (Leopold), zu Warschau, Med. et Chir. Dr., Arzt, Mitglied mehrerer gel. Gesellschaften, wie auch 1831 der Cholera-Committee.

1548. *Gab heraus:* Magaz. für Heilk. und Naturwissenschaft, seit 1828.

1549. *Beobachtungen am Krankenbette, in Leo Magaz. für Heilk. und Naturw.* Jahrg. 1. H. 1. 1828. art. 2. S. 33-73.

1550. Beiträge *zur Erkenntniss* des *intermittirenden Fiebers*, mit Rücksicht auf die in Polen im Frühlinge 1828 herrschend gewesene Epidemie desselben, *ebd.* H. 3. art. 3. S. 339-79.

1551. Seine *Behandlung der Cholera, mit Ma-*

gisterium bismuthi u. s. w., *in Warschau. Staatszeit.* 1831. Juni.

Extr. Preusslsch. Staatszeit. 1831. No. 169. d. 20. Juni, und daher in Eyr. Bd. 6. 1831. H. 4. S. 352-54; Casper krit. Repertor. für Heilk. Bd. 29. (Bd. 9). 1831. H. 1. S. 130-33; Froriep Notiz. aus der Natur- und Heilk. Bd. 30. 1831. No. 659. (No. 21). Juni S. 336; Bibl. for Læger Bd. 15. 1831. No. 3. Juli S. 244. 45 (von Dr. C. Otto); Saml. til Kundsk. om Cholera Bd. 1. No. 4. 1831. d. 6. Aug. S. 49 ff. (vom verstorbenen Stangerup, als Augenzeuge).

1552. *Sicherung gegen die Cholera*, (Warschauer Blätter), *in Allg. Litt. Zeit.* 1831. d. 11. Aug. *Auch in* Kleinet Extrabl. Cholera orientalis No. 5. 1831. d. 12. Septbr. S. 75. 76.

1553 *Ueber die Cholera*, (Berlin. Nachricht.), *in Froriep Notiz. aus der Natur- und Heilk.* Bd. 31. 1831. No. 12. (No. 672). Aug. S. 192.

Cholera sey eine modificirte rheumatische Diarrhoe.

1554. *Mittheilungen:* in Leo Magaz. für Heilk. und Naturw. Jahrg. 1. H. 1. 1828. art. 3. S. 73-81, s. Jos. *Frank;* S. 81-103, s. Dr. J. C. *Weiss;* H. 3. art. 1. S. 315-26, s. Jos. von *Czekierski.*

685. Leo (. . . di), zu Palermo, Professor.

Nach einer andern Angabe Cajetan *Leone.*

1555. *Uebersetzte ins Italienische*: *Sprengel* Institutiones medicae. *Vol.* 1. Palermo, 1817. (1819?)

686. Leo-Fingi . . . zu . . . Med. Dr. Patav. 1823.

1556. Diss. inaug. *de medicis virtutibus, quibus gaudet Croton tiglium.* Patavii, 1823. 8. 22 S.

687. Leo-Wolf (Joseph), zu New York, Med. et Chir. Dr. Berol. 1826, Arzt. Er ist geb. zu Hamburg d. 25. Juli 1802, Sohn des Arztes Wenzel, besuchte seit 1816 das Johanneum seiner Vaterstadt und seit 1819 das Churfürstlich-Hessische Gymnasium zu Rinteln, studirte seit Herbst 1822 die Heilkunde zu Marburg, seit Frühjahr 1823 zu Göttingen und seit Frühjahr 1824 zu Berlin.

Vergl. Wilhelm, No. 689.

1557. Diss. inaug. *de nexu foetus cum matre;* q. def. d. 28. Septbr. Berolini, literis Aug. Petschii.

1826. gr. 8. 29 S. mit der Dedication, ohne das Curriculum vitae und die Theses.

Rec. Deutsche Zeitschr. für Geburtk. Bd. 3. 1828. H. 3. S. 631-33 (von Fr. L. Feist).

1558. Observations *on* the prevention and cure of *hydrophobia*. According to the latest popular publications in Germany. Read before the New York medical and philosophical Society. New York, for G. et C. et H. Carvill. 1831. 8. 31 S.

Rec. Hecker litt. Annal. der Heilk. Bd. 20. 1831. H. 4. Aug. S. 469. 70.

688. Leo-Wolf (Wenzel), zu Hamburg, Med. Dr. Erlang. 1799, Arzt. Er ist geb. zu Fürth 177. und war 1805 Hospitals- und Armenarzt der Deutschen und der Portugisischen Judengemeine zu Altona.

1559. Diss. inaug. *de sarcocele;* q. def. d. 15. Julii. Erlangae, 1799. 8. 2 Bogen.

Rec. Medic. chir. Zeit. 1800. Bd. 3. No. 67. S. 268.

1560. Ueber *die Luftröhrenbräune.* Eine kurze, zunächst für Nichtärzte bestimmte Anleitung, diese gefahrvolle Krankheit richtiger zu beurtheilen und sicherer zu verhüten. Altona, bei Hammerich. 1808. 8. (6 Gr.)

1561. *Versuch einer physischen Andristik,* oder über männlichen *Geschlechtstrieb und Pollutionen.* Bremen und Aurich, 1810. 8. nebst 1 Kpfr.

1562. *Die Gefahren der bisher befolgten Maassregeln zur Verbreitung der Kuhpocken.* Hamburg, 1822. 8. 14 u. 80 S.

Rec. Hufeland Bibl. der Heilk. Bd. 49. 1823. Juni S. 381-86.

1563. Bemerkungen *über die Kuhblattern, in Nord. Archiv für Natur- und Arzneiw.* Bd. 4. St. 2. 1805. art. 4. S. 70-79.

1564. Ueber die *Nothwendigkeit die Kuhpockenimpfung zu wiederholen, in Rust Magaz. für Heilk.* Bd. 23. 1826. S. 91-136.

689. Leo-Wolf (Wilhelm), zu New York, Med. Dr.

Vielleicht Joseph? No. 687.

1565. Bemerkungen über die *Heilversuche der*

primären Syphilis ohne Quecksilber, in Hecker litt. Annal. der Heilk. Bd. 20. H. 4. art. 1. S. 385-404.

1566. Medicinisch-practische *Notizen aus New York, ebd.* art. 2. S. 404-12.

1) Ueber das gelbe Fieber, S. 404. 2) Tinctura colocynthidis in der Ruhr, S. 406. 7. 3) Die Wurzel des Apocynum cannabinum gegen die Wassersucht, S. 407. 4) Swaim's Panacea, S. 409-12.

690. Leon (H . . de), zu Columbia in Süd-Carolina, Med. Dr. Edinb. 1819, Arzt; geb. auf Jamaica.

1567. Diss. inaug. *de hydrocephalo;* ad d. 2. Aug. Edinburgi, 1819. gr. 8.

1568. *Erysipelas.* Account of an epidemic that prevailed during the early part of 1826 in Kingston, Jamaica, West-Indies, (New York med. and phys. Journ.), *in London med. and phys. Journ.* Vol. 58. (Vol. 3). 1827. No. 346. Decbr. p. 553. 54.

1569ª. Case of *scirrhous contracted rectum*, connected with scirrhus of the uterus and pregnancy, *in Americ. Journ. of med. Sc.* Vol. 2. 1828. No. 4. Aug. p. 330-35.

1569ᵇ. *Deutsch:* Gerson und Julius Magaz. der ausl. Heilk. Bd. 18. 1829. Septbr. u. Octbr. S. 371-77.

691. Leon (Salomon de), zu . . . Med. Dr. Leid. 1790; geb. auf St. Christopher.

1570. Diss. inaug. *de inflammatione;* q. def. d. 17. Septbr. Lugduni Batavorum, 1790. 4. 60 S.

Rec. Medic. chir. Zeit. 1791. Bd. 3. No. 74. S. 411; Usteri Repertor. der medic. Litt. d. J. 1791. No. 125. S. 394; Doering krit. Repertor. Abthl. 1. 1803. No. 736. S. 92.

Leon, s. Gonzales de.

692. Léon-Gagné . . . zu Neuilly, Med. Dr., Arzt.

Nach einer andern Angabe *Léon-Caigné.*

1571. Observation relative *à la médecine-légale, in Leroux Journ. de Méd.* T. 34. 1815. No. 1. Septbr. p. 25-27.

Angebliche Vergiftung.

Extr. Sédillot Journ. gén. de Méd. T. 55. p. 106.

1572. Observation sur une *phlegmasie lente du*

cerveau, devenue active peu de temps avant la mort; lue à la Soc. de Méd. pratique, *ibd.* T. 36. 1816. No. 1. Mai p. 3-6.

Leon-Marchant, s. Marchant.

693. Leonardi (Demetrio), zu Roveredo, Apotheker.

1573. Ueber *ein neues sehr bitteres Extract aus Wermuth*, (Journ. de Pharm. 1828. Décbr. p. 620); übersetzt, *in Trommsdorff N. Journ. der Pharm.* Bd. 18. 1829. St. 2. S. 265-68.

Vergl. Lupi's Schrift, von welcher dieser Aufsatz wohl nur ein Auszug ist.

694. Leonardi (Filippo), zu Rom, Dr.

Vergl. den nachfolgenden Francesco.

1574. *Elementi di chirurgia.* Roma, 1814-17. 8. 3 Bde.

1575. Riflessioni *sul tempo dell' animazione del feto umano*, sulla risponsabilita di alcuni accedentali aborti, e sulle cagioni delle monstruositá del feto medesimo. Roma, 1827. 8.

Rec. Pierer allg. medic. Annal. 1829. Septbr. S. 1267.

695. Leonardi (Francesco), zu Rom.

Vielleicht nicht verschieden von Filippo?

1576. *Dizionario ragionato degli alimenti.* Roma, 1795. 8. 2 Bde.

Leone (Gaetano), s. Leo, No. 685.

Leonhard (F. H.), s. Leonhardt (Joh. Heinr.)

696. Leonhard (G . . C . .), zu Wiesbaden?

1577. Die Kunst, *Schwangere, Wöchnerinnen und neugeborne Kinder vernünftig zu behandeln*, und *Gebärenden* den nöthigen *Beistand zu leisten.* Wiesbaden, bei Schellenberg. 1811. gr. 8.

Leonhard, vergl. Leonhardt.

697. Leonhardi (Ernst Ludwig), zu . . . Med. Dr. Jen. 1806; geb. zu Burg im Magdeburgschen.

1578. Spec. inaug. med. *de exanthemate variolos*o; q. def. d. 2. Maji. Jenae, 1806. 4. 16 S.

Rec. Medic. chir. Zeit. 1810. Bd. 2. No. 27. S. 17. 18.

698. Leonhardi (Rudolph), zu ... Med. Dr. Lips. 1831.

1579. Diss. inaug. med. *de myelitide.* Lipsiae, apud C. H. F. Hartmann. 1831. gr. 8. 3 Bog. (8 Gr.)

699. Leonhardt (Ernst Friedrich), zu ... Med. Dr. Berol. 1827; Kalisiensis.

1580. Diss. inaug. *de tarantismo;* q. def. d. 6. Julii. Berolini, 1827. 8. 23 S.

700. Leonhardt (Franz, eigentl. Albert Franz), zu ... Med. et Chir. Dr. Berol. 1820. Er ist geb. zu Berlin d. 4. Decbr. 1794, besuchte daselbst ein Gymnasium, wurde 1810 Eleve des medicinisch-chirurgischen Friedrich-Wilhelms-Instituts, diente seit 1812 als Militairchirurg, und beendigte seit Herbst 1816 seine Studien zu Berlin.

1581. Diss. inaug. *de methodo Mothiana humerum luxatum reponendi;* q. def. d. 5. Febr. Berolini, typis Th. Brüschcke. 1820. gr. 8. 32 S.* mit der Dedication, dem Curriculum vitae und den Thesen.

Rec. Hufeland Bibl. der Heilk. Bd. 45. 1821. Apr. S. 261; Pierer allg. medic. Annal. 1821. Novbr. S. 1567.

701. Leonhardt (Gottlieb August), zu... Med. Dr. Viteb. 1805; geb. zu Guben in der Lausitz.

1582. Diss. inaug. chir. *de tendinum pedis per fascias reunione;* q. def. d. 10. Apr. praes. Dr. Wilh. Seiler. Vitebergae, 1805. 4. 34 S.

Rec. Medic. chir. Zeit. Ergänzgsbd. 10. 1807. No. 269. S. 168. 69, Ergänzgsbd. 11. 1808. No. 304. S. 315.]

702. Leonhardt (Johann Heinrich), zu... Med.? Dr.

Nicht F. H. Leonhard, oder N. anstatt Heinrich.

1583. *Handbuch der pharmaceutischen Chemie* oder Darstellung und Prüfung der sämmtlichen chemisch-pharmaceutischen Präparate, besonders zum Gebrauche für Physici, Aerzte, Apotheker etc. Mit Vorrede von Aug. Du-Ménil. Hannover, im Verl. bei Hahn. 1825. 8. 18 u. 283 S. (1 Thlr.)

Vergl. Du-Ménil's Bemerkung, in Trommsdorff N. Journ. der Pharm. Bd. 14. 1827. St. 2. S. 320. 21.

Rec. Rust krit. Repertor. für Heilk. Bd. 9. 1825. H. 3. S. 473. 74; Geiger Magaz. für Pharm. Bd. 13. 1826. H. 2. S. 209. 10; Bull. des Sc. méd. T. 9. 1826. Octbr. art. 121. p. 189; Pierer allg. medic. Annal. 1825. Septbr. S. 1187-91; Buchner Repertor. für Pharm. Bd. 25. 1827. H. 1. S. 133-40.

Leonhardt, vergl. Leonhard.

703. Leopold (H . .), zu Berlin? Kgl. Preuss. Hofzahnarzt.

1584ª. Bemerkungen über zweckmässiges *Verfahren bei Zahnoperationen.* Berlin, ohne Verleger und ohne Anführung des Druckers. 1806. kl. 8. 14 S.*

1584ᵇ. *Dänisch:* Bemærkninger over den hensigtsmæssige *Fremgangsmaade ved Tand-Operationer.* Kjöbenhavn, trykt hos Th. E. Rangel. 1807. kl. 8. 14 S.*

704. Lepage (François Albin), zu . . . Med. Dr. Paris. 1813; geb. zu Orléans.

Nicht Lesage.

1585. Recherches historiques *sur la médecine des Chinois.* Diss. inaug. le 31 Août. Paris, 1813. 4. 104 S.

Rec. Leroux Journ. de Méd. T. 29. 1814. No. 1. Janv. p. 94, No. 2. Févr. p. 171-85; Annal. de Chim. T. 92. 1814. Octbr. p. 117-20 (von Guyton-Morveau).

705. Lepechin (Jwan), zu St. Petersburg?

1586. Réflexions sur la *nécessité d'étudier la vertu des plantes indigènes;* trad. du Russe, *in Nova Acta Acad. Petropolitanae* T. 1. 1787. Hist. p. 83.

1587. *De hermaphrodito* ad sexum virilem pertinente, *in N. Comment. Acad. Petropolitan.* T. 16. Hist. p. 44, Mem. p. 525.

706. Lepecq . . . zu . . . Chirurgien-major au 48me régiment de ligne.

Nicht Lepecy.

1588. Rapport addressé à son Excellence Monseig. le Marechal Davoust, *sur la maladie qui a régné dans le camp, dit camp de gauche, près d'Ostende,* pendant la fin de l'an 12 et le commencement de l'an 13, et par suite, réflexions *sur l'insalubrité de ce camp à raison de sa position;* communiqué par

Desgenettes, *in Leroux Journ. de Méd.* T. 18. 1809. No. 6. Decbr. p. 415-52.

Extr. Allg. medic. Annal. der Heilkd. 1813. Mai S. 417-52, Juni S. 481-506 (wo der Verf. Lepecy genannt wird).

707. Lepelletier, de la Sarthe (Alm..), zu Mans, Med. Dr. Paris., Oberwundarzt am Hospital. Vorher zu Paris Chirurgien-interne de l'Hôtel-Dieu et de l'Hôpital de la Salpêtrière et Prof. particulier de Chir. et de Physiologie.

1589ª. Traité complet *sur la maladie scrophuleuse et les différentes variétés qu'elle peut offrir.* Ouvrage renfermant toutes les opinions des auteurs sur cette affection, sa théorie naturelle, ses causes, ses symptômes et ses complications, les principes généraux de l'éducation la plus propre à garantir les enfans de cette fâcheuse maladie, enfin l'exposition de tous les moyens conseillés dans cette circonstance; le traitement curatif de la diathèse écrouelleuse simple, celui de cette même diathèse compliquée d'une irritation ou d'une inflammation locale. Paris, 1818. 8. (br. 7 Fr.)

Rec. Nouv. Journ. de Méd. T. 2. 1818. Juil. p. 252-64; Journ. complém. du Dict. des Sc. méd. T. 2. 1818. Cah. 8. Févr. (1819). p. 355; Pierer allg. medic. Annal. 1820. Juli S. 989.

1589ᵇ. *Nouv. édit.* Paris, chez Germer Baillière. 1830. 8. (7 Fr.)

1590. *Essais de médecine physiologique*, renfermant des considérations générales sur *la sympathie et l'antipathie, la médecine morale, l'influence réciproque du moral sur la physique, et la médecine moderne, comparée à celle du moyen âge.* Le Mans, 1823. 8. 2 u. 69 S. (2 Fr. 25 Cent.)

Rec. Journ. complém. du Dict. des Sc. méd. T. 17. 1823. Cah. 66. Décbr. p. 180.

1591. *Physiologie médicale et philosophique. T.* 1. Paris, chez Germer Baillière, et chez Gabon. 1831. 8. 495 S. (7 Fr.)

Das Werk wird in vier Bänden erscheinen.

Rec. Revue méd. franç. et étrang. 1831. T. 3. Septbr. p. 428-44 (von Gibert).

1592. *Cas de tétanos traumatique, étendu à tous les muscles volontaires,* au diaphragme lui-même, et guéri sous l'influence d'une méthode qui devient nouvelle par l'activité des moyens mis en usage, *in Journ. complém. du Dict. des Sc. méd.* T. 8. 1820. Cah. 29. Novbr. p. 3-13.

Extr. Gräfe und Walther Journ. der Chir. Bd. 2. 1821. S. 619-23 (von Leop. Schmidt).

1593. Mémoire *sur le tétanos traumatique, in Revue méd.* 1827.

Extr., Journ. des Progr. des Sc. méd. Vol. 7. 1828. p. 262. 63; London med. and physic. Journ. Vol. 59. (Vol. 4). 1828. No. 351. (No. 23). Mai p. 391-402.

1594. *Tétanos traumatique* développé au huitième jour d'une amputation de la jambe, *in Journ. des Progr. des Sc. méd.* T. 11. 1828. (Vol. 5). p. 173-79.

1595. *Réclamation* (betreffend seine Theorie der Skropheln), *ibd.* T. 15. 1829. (Vol. 3). p. 280. 81, s. Sat-Deygallières.

1596. *Mittheilung*, in Sédillot Journ. gén. de Méd. T. 15. An 11. (1803). No. 73. p. 97-99, s. F. *Ruette.*

708. Le Pelletier-d'Aunay (Le Comte Louis), zu Versailles.

1597. *Uebersetzung:* G. *Baldwin* Sur le magnétisme animal; traduit de l'anglais. Paris, 1818?

1598. *Cure de maux de nerfs*, de crises, de vertiges et d'accès de fureur, *in Bibl. du Magnétisme animal* T. 4. 1818. p. 200-14, et certificat de la guérison, p. 214-16.

1599. *Cure d'une épileptique*, *ibd.* p. 216-24, et certificat, p. 224-26.

1600. *Cure* faite à Versailles, *d'un dépôt à la tête*, qui, malgré guéri, s'est étendu jusque sur le bras droit, *ibd.* T. 7. 1819. p. 20-34.

709. Lepelletier (P . .), zu Paris?

1601. *Guide des malades.* Paris, 1795. 8.

1602. Mémoires ou observations pratiques *sur les accouchemens* etc. Paris, 1799. 8. (1 Fr. 50 Cent.)

1603. Appel à l'interêt le plus précieux des personnes de toutes les classes de la société, *médecine naturelle et essentielle à la portée de tout le monde.* Paris, 1822. 8.

710. Lepère (V . .), zu Paris?

1604. *Traité des fleurs blanches*, de leurs causes, de leurs suites et de leur traitement. Paris, chez J. B. Baillière. 1823. 12. (2 Fr. 50 Cent.)

Rec. Hacker Litt. der syphilit. Krankh. 1830. S. 140.

711. Le Père de Lapéreuse (J . . M . .), zu Paris? Wundarzt.

1605. Observation *sur le croup, in Leroux Journ. de Méd.* T. 16. 1808. No. 5. Novbr. p. 355. 56.

Leperey, s. Perey (Louis A.)

712. Lepinay (Jean Baptiste Lodin de), zu Paris? Med. Dr. Monsp. 1784.

1606. Quaestio phys. *fierine potest conceptio sine coitu?* Monspelii, 1784. 4.

1607. *Avis aux mères, qui veulent allaiter leurs enfans.* Paris, 1785. 8. (12?)

713. Lépine (Charles), zu Châlons? Med. Dr. Paris. seit März 1816.

1608. Diss. (inaug.) *sur la phthisie laryngée.* Paris, 1816.

714. Lepine . . . zu Lyon?

1609. Tableaux *des maladies à Aix en* 1787 *et en* 1790, *in Recueil des Actes de la Soc. de Santé de Lyon* p. 246.

715. Leprédaur (Louis Martiale), zu . . . Med. Dr. Paris. 1813.

1610. Diss. inaug. Essai *sur la contagion.* Paris, 1813. 34 S.

Rec. Leroux Journ. de Méd. T. 27. 1813. No. 4. Août p. 418.

716. Le Prestre (F . .), zu Caen, Med. Dr. Paris., Chirurgien-adjoint à l'Hôtel-Dieu.

1611. Observations sur *des altérations organiques du cerveau*; recueillies dans les salles de Mr. Domi-

nel a l'Hôtel-Dieu, *in Arch. gén. de Méd.* T. 18. 1828. Septbr. p. 5-23.

1612. *Observations* recueillies dans les salles de Dominel à l'Hôtel-Dieu de Caen, *ibd.* T. 22. 1830. Mars p. 331-44, nebst 1 Tabelle.

1) Anévrysme simultanés de l'aorte; destruction du corps de deux vertébres etc., p. 331-37. 2) Syphilis constitutionelle; affection du rachis et de la moëlle, p. 338-44.

717. Lepreux . . . zu Paris, erster Arzt am Hôtel-Dieu, Ritter der Ehrenlegion; vorher médecin consultant des Kaisers Napoleon.

1613. *Notice sur* M. Fr. Xav. *Bichat*; suivie des discours prononcés sur sa tombe par Lepreux et Roux. Paris, 1802. 12. (60 Cent.)

1614. *Discours* prononcé le 26 Janv. *sur la tombe de Leclerc*, *in Leroux Journ. de Méd.* T. 15. 1808. No. 1. Janv. Bullet. No. 1. p. 16-20.

1615. *Mit Payen: Huile animale de Dippel*, comme remède *contre la teigne ou rache, et contre l'épilepsie*, *in Annal. de la Soc. de Méd. de Montpellier* T. 18. p. 316.

718. Leprévost (C . . L . . R . .), zu . . .

1616. Essai *sur les poisons végétaux*, rangés selon la méthode naturelle de M. A. L. de Jussieu. Paris, 1807. 4. 28 S.

719. Leprévost (Pierre Philippe), zu Rouen?

1617. Diss. *de hydrothorace*. Parisiis, 1804. 4.

720. Leprieur (L . . J . . L . .), zu Pont-Audemer, Med. Dr., Arzt am Civil-Hospitale und an den Gefängnissen, Mitglied mehrerer gel. Gesellschaften.

1618. *L'homme considéré dans ses rapports avec l'atmosphère, ou nouvelle doctrine des épidémies*, fondées sur les phénomènes de la nature; fragmens de physique, d'hygiène, de physiologie pathologique et de thérapeutique rationelle. Paris, 1825. 8. 2 Bde. (12 Fr.)

Rec. Journ. complém. du Dict. des Sc. méd. T. 34. 1826. Cah. 94. Avr. p. 139-43.

1619. *Uebersetzung:* J. G. *Röderer* et *Wagler* De la maladie muqueuse etc.; trad. du latin. Paris, 1806. 8.

721. Leprince (Madame S..), zu Paris, Hebamme.

1620. Remarques critiques *sur une observation présentée* au Collège Royal de médecine et de chirurgie de Cadix, *comme un cas de grossesse extra-utérine*, par Don Francisco de Flores Moreno, Prof. au même Collège, *in Arch. gén. de Méd.* T. 19. 1829. Févr. p. 300-7.

722. Leproust (M..), zu ...

1621. Diss. sur *l'hémorrhagie déterminée par l'opération de la taille latéralisée.* Paris, An 13. (1805). 4.

Lequien, s. Lequin.

723. Lequier ... zu Paris?

1622. Observation d'une *céphalée* vive et opiniâtre, *guérie par l'ouverture de l'artère temporale, in Bullet. des Sc. méd.* T. 7. p. 238.

724. Lequin (J..), zu... Med. Dr. Paris. seit Sommer 1816.

Nach einer andern Angabe *Lequien.*

1623. Diss. (inaug.) *sur le rhumatisme*, et *particulièrement* sur le rhumatisme *aigu.* Paris, 1816. 4.

725. Lerade ... zu Lausanne.

1624. *Mit Regnier, Berchoud und von Berchem* fils: *Rapport* fait à la Société des sciences physiques de Lausanne *sur une somnambule naturelle.* Lausanne, 1789. 8.

Rec. Allg. Litt. Zeit. 1789. Intelligzbl. S. 853.

726. Leray ... zu Nantes, Med. Dr.

1625. Nouvel aperçu *sur les accouchemens naturels, in Nouv. Journ. de Méd.* T. 14. 1822. Mai p. 22-47, nebst 1 Steindr., lithogr. C. *Motte.*

1626. Deux observations de *môles vésiculaires ou hydatiques, ibd.* Juin p. 113-31, nebst 1 Steindr., lith. C. Motte.

727. Lerche (W..), zu St. Petersburg, Med. Dr., Arzt.

1627. Ueber *die Lymphgeschwulst, in Russisch. Samml. für Naturw. und Heilk.* Bd. 2. 1817. H. 1. art. 2. S. 64-90.

1628. Merkwürdige *Entartung des linken Augapfels bei allen männlichen Kindern einer Familie, in Petersb. verm. Abhandl. der Heilk.* Samml. 1. 1821. S. 188-96.

1629. Beobachtung einer *Corneitis, ebd.* S. 197-201.

1630. Bemerkung *zur Behandlung des Pannus, ebd.* S. 202. 3.

1631ª. *Nachricht von dem Augenkranken-Institute zu St. Petersburg, ebd.* S. 238-43.

1631ᵇ. *Zweite Nachricht, ebd.* Samml. 2. 1823. S. 184-206, nebst 1 col. Steindr. Tab. 3, del. C. Meves.

1631ᶜ. *Dritter und letzter Bericht, ebd.* Samml. 3. 1825. S. 246-51.

1632. Beobachtung einer *auf die Vaccine folgenden wandernden Rose, ebd.* Samml. 2. 1823. S. 126-30.

1633. *Merkwürdige Verblutung, ebd.* S. 208. 9.

1634ª. *Erster Jahresbericht von der Privat-Augen-Heilanstalt zu St. Petersburg, ebd.* Samml. 3. 1825. S. 270-88.

1634ᵇ. *Zweiter Bericht*, vom 1. Mai 1825 bis zum 1. Mai 1829, *ebd.* Samml. 4. 1830. S. 202-47.

1635. *Seltenes Ereigniss beim Stickhusten*, (Emphysem), *ebd.* S. 255.

1636. *Trifolium fibrinum gegen Flechten, ebd.* S. 257.

1637. *Asanttinctur beim schweren Zahnen, ebd.* S. 258.

1638. *Tinctura cantharidum gegen Scorbut, ebd.* S. 259.

1639. *Ist die* in St. Petersburg herrschende *Cholerakrankheit contagiöser Natur?* Mit einer *Nachschrift von* C. W. *Hufeland*, über die Contagiosität der Cholera, *in Hufeland Journ. der Heilk.* Bd. 73. (Bd. 66). 1831. H. 2. Aug. art. 4. S. 127-30.

728. Lerebours (Madame . . .), zu Paris.

1640. *Avis aux mères qui veulent nourrir leurs enfans. Edit.* 5. revue et augm. Paris, chez Théoph. Barrois. An 7. (1799). 12. 286 S. (1 Fr. 25 Cent., postfrei 2 Fr.)

729. Leriza (Miguel de), zu Madrid?

1641. *Mit* Alonso *Romano: Practica de cirurgia* muy importante para los principiantes. Madrid, 1793. 8.

730. Lerminier oder Lherminier (N . . E . .), zu Paris, Med. Dr., Arzt einer grossen Abtheilung der Charité; vorher Kaiserl. Hofmedicus.

Nach einer andern Angabe N . ; J . .

1642. Propositions *sur la coction et sur les crises.* Paris, 1805. 4.

1643. *Clinique médicale* etc. publiée par Andral. Paris, 1823-27. gr. 8. 4 Bde. s. G. *Andral*, Bd. 1. No. 910.

1644. Recherches *sur l'apparail sternal des oiseaux*, considéré sous le double *rapport de l'ostéologie et de la myologie.* Paris, 1827. 8.

1645. *Aufsätze in Dict. des Sciences médicales.*

1) *Angoisse*, T. 2. 1812. p. 137.38.
2) *Anxiété, ibd.* p. 216. 17.
3) *Circulation*, T. 5. 1813. p. 328-53.

1646. Observation d'une *hydrocéphale aigue chez un sujet adulte*; traitée à l'hôpital de la Charité par A. *Baudin, in Nouv. Journ. de Méd.* T. 2. 1818 Juin. p. 83-88.

Extr. London med. Repository Vol. 10. 1818. No. 57. Septbr. p. 239-42.

1647. *Hernie etranglée de l'estomac* à travers le diaphragme, *ibd.* T. 7. 1820. Bullet. No. 3. p. 78-85, s. Th. *Béclard*, Bd. 2. No. 207.

1648. *Mit Boyer: Fracture spontanée du sternum, cancer de l'estomac,* (La Lancette T. 3. No. 17); extrait, *in Arch. gén. de Méd.* T. 22. 1830. Avr. p. 546. 47.

1649. *Coliques de plomb*, (Gazette méd. de Pa-

ris 1830. No. 31 et 32); extrait, *ibd.* T. 23. 1830. Août p. 562-65.

1650. *Mittheilungen:* 1) *In Leroux Journ. de Méd.* T. 23. 1812. Bullet. No. 3. p. 58-62, s. *Bertin.* 2) *In Nouv. Journ. de Méd.* T. 7. 1820. Bullet. No. 2. p. 43-60, s. A. F. *Chomel.* 3) *In Arch. gén. de Méd.* T. 6. 1824. Octbr. p. 220-47, s. *Velpeau.*

731. Lernet (Johann), zu Wilna? Art. Philos. et Med. Dr., Ritter des St. Annen-Ordens zweiter Classe, Ehrenmitglied der Kaiserl. Universität zu Wilna.

1651. Ad propositiones: de peste, a regia Societate scientiarum Varsoviensi prolatas, respondens dissertatio. Cremeneci, 1814.

Rec. Hufeland Bibl. der Heilk. Bd. 33. 1815. Mai S. 258-82; Allg. medic. Annal. 1817. Febr. S. 267. 68.

Leroi, s. Leroy.

Leroier, s. Leroyer.

732. Le Rouge . . . zu . . . de l'Ordre des Ceteaux.

1652. Les passe-temps agréables *des eaux minérales de Bagnères*, en Bigorre, *et du Béarn, et leurs propriétés.* Paris? 1785. 12. 2 Bde. (3 Fr.)

733. Leroux (Alexis Honoré), zu . . .

1653. Recherches sur *les indications les plus favorables à la paracenthèse du thorax* dans les hydropisies de poitrine. Paris, 1803. 8.

734. Leroux (F . . M . .), zu Paris? Med. Dr. Paris. seit Aug. 1817; geb. zu Rennes.

Vergl. Leroux, No. 741.

1654. Diss. (inaug.) *sur l'angine gutturale.* Paris, 1817.

1655. *L'expérience médicale objectée aux illusions et aux prétentions d'une nouvelle secte.* Paris, 1818. 8. 299 S. (3 Fr. 60 Cent.)

Rec. Journ. complém. du Dict. des Sc. méd. T. 2. 1818. Cah. 8. Févr. (1819). p. 351; Pierer allg. medic. Annal. 1820. Juli S. 983.

1656a. Lettre à l'Académie Royale de Médecine, concernant une *question chirurgico-légale sur un accouchement laborieux.* Paris, 1827. 8. 56 S.

Verstümmelung eines Arms bei der Geburt.

1656b. *Petit essai d'une lettre provinciale philosophico-médicale.* Paris, chez Girandet. 1828. 8. 39 S.

Rec. Gerson und Julius Magaz. der ausl. Heilk. 1829. Novbr. und Decbr. S. 547.

1656c. *Responsabilité médicale.* Troisième lettre à l'Académie Royale de médecine, concernant une question chirurgico-légale; documens relatifs à l'accouchement avec sortie des bras. Paris, chez Baillière. 1829. 8. 158 S.

Rec. Hecker litt. Annal. der Heilk. Bd. 17. 1830. Juni art. 4. S. 159-69 (mit der Schrift von J. Capuron; von Heyfelder).

1657. *Harmonie de l'organisation médicale avec le nouvel ordre social.* Avec cette épigraphe: Egalité. Paris, chez Baillière. 1830. 8. 36 S. (2 Fr.)

Rec. Arch. gén. de Méd. T. 24. 1830. Décbr. p. 623-24 (mit andern Schriften).

735. Le Roux des Tillets (Jean Jacques), zu Paris, Med. Dr. Paris. 1778, Professor honorarius der neuen medic. Facultät, Mitglied der Ehrenlegion seit 1814 und des Conseil de salubrité, Ehrenmitglied der Kgl. Academie der Medicin, und Mitglied vieler gelehrten Gesellschaften. Er ist geb. zu Sèvres im Departement de Seine-et-Oise d. 17. Apr. 1749, wurde zu Paris 1776 Baccalaureus, practicirte daselbst, war zu Anfange der Revolution Officier municipal, blieb beim Könige in der unglücklichen Nacht d. 10. Aug. 1792 und folgte ihm zur gesetzgebenden Versammlung, gerieth bald darauf in Gefangenschaft, war seit 1794 Administrateur au Département des Etablissemens publics, wurde Président der Section de l'Unité, nach dem 13 Vendémaire zum Tode verurtheilt und zog sich von den öffentlichen Geschäften zurück, wurde bei Errichtung der Ecole de santé als Prof. bei derselben angestellt, an welcher er seit 1810 Decanus und Prof. der Klinik war, bis zur Aufhebung der medic. Facultät, und bekleidete auch den Posten als Président de la Commission de salubrité.

1658. Diss. Ergo *datur modus aëris vitia detegendi et corrigendi.* Parisiis, 1777. 4.

1659. *Table* indicative des matières et tables des auteurs *pour les 65 premiers Volumes du Journ. de Médecine.* Paris, de l'impr. de Monsieur. 1788. gr. 4. 60 u. 211 u. 110 S.

1660ª. *Mit* Ph. *Pinel*: *Rapport* fait à l'Ecole de Médecine de Paris *sur la clinique d'inoculation.* Paris, 1797.

1660ᵇ. *Rapport* fait à l'Ecole de Méd. de Paris *sur la clinique d'inoculation*, le 29 Fruct. Paris, An 7. (1800). 8.

1661. *Discours* prononcé le 30 Juillet 1806 *pour l'inauguration des salles de cliniques.* Paris, 1807. 4.

1662. *Compte rendu à l'Ecole de Médecine.* Paris, 1807. 4.

Rec. Hufeland Journ. der Heilk. Bd. 29. 1809. Septbr. S. 86-89 (von M. Friedländer).

1663. *Discours prononcé à la séance publique de la Faculté de médecine* de Paris, le 14 Novbr. Paris, 1810. 4.

1664. *Instruction sur le typhus*, fièvres des camps, fièvres des hôpitaux, fièvres des prisons; publiée avec l'approbation du Ministre de l'intérieur, le 27. Janv. 1814. Paris, 1814. 8.

Leroux, als Redacteur, benutzte die Rapports von Alexis Petit, Fouquier, Wegeler u. m. a.

Rec. Annal. de Chim. T. 94. 1815. Juin p. 327-33 (moyens de prévenir le typhus).

1665. Réflexions *sur l'établissement d'une Société Royale de médecine et de chirurgie.* Paris, 1815. 4.

1666. *Mit Désormeaux:* Mémoire en *réponse à un écrit* anonyme intitulé: Observations présentées au Roi *sur la Faculté de médecine.* Paris, 1815. 8.

1667. *Mit Dupuytren:* Mémoire et *plan d'organisation pour la médecine et la chirurgie.* Paris, 1816. 4.

1668. *Règlement de la Société d'instruction médicale.* Paris, chez Migneret. 1818. 4.

1669. *Mit Desgenettes: Rapport sur le cimetière de la ville de Laferté-sous-Jouarre.* Paris, 1820. *Vergl.* Bd. 5. No. 817.

1670. Cours *sur les généralités de la médecine pratique, et sur la philosophie de la médecine.* Paris, chez Didot jeune. 1825 ff. 8. T. 1. 438 S.

Das Werk wird aus 12 Bänden bestehen, von denen 8 erschienen sind. Jeder Band von 24 Bogen kostet 6 Fr., postfr. 7 Fr. 20 Cent., und besteht aus 4 monatlichen Lieferungen, indem jährlich 3 Bände erscheinen sollen.

Rec. Hufeland Bibl. der Heilk. Bd. 56. 1826. S. 41–47 (T. 1); Hecker litt. Annal. der Heilk. Bd. 5. 1826. S. 308-16 (T. 1, von Lichtenstädt); Arch. gén. de Méd. T. 7. 1825. Mars p. 480 (Anzeige), T. 9. 1825. Octbr. p. 306 (T. 1; von Ollivier), T. 10. 1826. Févr. p. 327 (T. 2); Bullet. des Sc. méd. T. 7. 1826. Févr. p. 136. 37 (T. 1. 2, von Defermon).

1671. *Gab heraus:* *Journal de Médecine (de Bacher), zehn Jahre lang als Hauptredacteur, und darauf als propriétaire éditeur die Fortsetzung desselben, unter dem Titel: Journ. de Médecine et de Chirurgie, par MM. Corvisart, Leroux et Boyer.

1672. *Mit Corvisart:* Observation sur une *hydropisie enkystée du foie*, avec hydatide; recueillie à la clinique interne de l'Ecole de médecine de Paris, *in Leroux Journ. de Méd.* T. 1. An 9. Vendém. (Octbr. 1800). p. 21-31. s. *Corvisart.*

1673. *Mit Corvisart:* Observation sur *des végétations ayant l'aspect d'excroissances vénériennes, placées à l'orifice de l'aorte*, et autres lésions organiques du coeur, sur la squirrosité du foie, etc.; recueillie etc., *ibd.* Brum. (Novembre). p. 99-115. s. *Corvisart.*

1674. *Mit Corvisart:* Observation sur un *cancer à la grande courbure de l'estomac;* recueillie etc., *ibd.* Frim. (Décbr. 1800). p. 196-202. s. *Corvisart.*

1675. *Mit Corvisart:* Observation sur une *dilatation des ventricules du coeur*, et une induration extraordinaire de leurs parvis, sur-tout du côté gauche, *ibd.* Vent. (Mars 1801). p. 503-12. s. *Corvisart.*

1676. *Mit Corvisart:* Observation sur une *masse de substance albumineuse*, occupant tout le côté gauche, le milieu, et un peu de la partie droite *de la poitrine*,

antérieurement; recueillie à la clinique interne de l'Ecole de Méd. de Paris, *ibd.* T. 2. An 9. Germ. (Avr. 1801). p. 3-24. s. *Corvisart.*

1677. *Mit Corvisart:* Observation sur une *inflammation de bas-ventre*, principalement du rein gauche et de la vessie, causée par un excès de debauche, avec commencement de lésion organique du coeur; recueillie etc., *ibd.* Flor. (Mai 1801). p. 99-109. s. *Corvisart.*

1678. *Mit Corvisart:* Observation sur une *ouverture fistuleuse à l'estomac;* lue à la Soc. de l'Ecole de Méd., dans sa séance du 24 Niv. An 10, *ibd.* T. 3. An 10. Pluv. (Févr. 1802). p. 408-34, Vent. (Mars 1802). p. 503-27. s. *Corvisart.*

Extr. Bullet. de la Soc. philomat. An 10. p. 86.

1679. Observation sur un *empoisement par l'opium*, *ibd.* T. 4. An 10. Germ. (Avr. 1802). p. 3-15.

1680. *Mit Corvisart:* Observations sur *deux tumeurs formées par les reins*, *ibd.* T. 7. An 12. Pluv. (Févr. 1804). p. 387-430. s. *Corvisart.*

1681. *Mit Bayle* u. später mit *Fizeau* u. *Laennec*: *Constitution médicale.* Tableau des maladies observées à l'hôpital de la Charité de Paris, et à l'hospice de clinique interne de l'Ecole de Méd., *ibd.* T. 8. An 12. Germ. (Avr. 1804). p. 26-45, Flor. (Mai 1804). p. 115-36, Mess. (Juil. 1804). p. 306-29, T. 9. An 13. Vend. (Octbr. 1804). p. 71. Tab., Niv. (Janv. 1805). p. 295. Tab., T. 10. An 13. Flor. (Mai 1805). p. 144. Tab., Mess. (Juil. 1805). p. 312. Tab., T. 11. An 14. Vend. (Octbr. 1805). p. 42. Tab., T. 12. Juil. 1806. p. 30-39, T. 13. 1807. No. 2. Févr. p. 133-41, T. 14. 1807. No. 2. Août p. 124-36, T. 15. 1808. No. 2. Févr. p. 119-34, T. 16. 1808. No. 2. Août p. 89-101.

Die Fortsetzung lieferte der verstorbene G. L. *Bayle.*

1682. Quelques réflexions sur *la valeur des noms donnés aux maladies*, et raisons qui nous empêchent de renoncer aux noms anciens, *ibd.* T. 8. An 12. Prair. (Juin 1804). p. 208-29.

1683. Observation sur une mort subite, causée

par un *coup de sang dans la poitrine, ibd.* T. 9. An 13. Brum. (Novbr. 1804). p. 132-38.

1684. Observation sur une *maladie organique du coeur*, compliquée de pleuro-peripneumonie bilieuse, et de lésion du cerveau; recueillie à la clinique interne de l'Ecole de Méd. de Paris, *ibd.* T. 10. An 13. Fruct. (Septbr. 1805). p. 411-22.

Extr. Allg. medic. Annal. 1807. Febr. S. 138-44.

1685 *Discours* prononcé *sur la tombe de M.* Claude-Barthélémi-Jean *Leclerc;* le 26. Janv. 1808, *ibd.* T. 15. 1808. No. 1. Janv. Bullet. No. 1. p. 5-15.

1586. Observation sur une *perforation de l'estomac;* recueillie à la clinique interne le 11 Mars 1808, *ibd.* No. 4. Avril p. 239-49.

Extr. Allg. medic. Annal. 1809. Juli S. 622-25.

1687. *Discours* prononcé *sur la tombe de* Jean-Louis *Baudelocque*; le 3. Mai 1810, *ibd.* T. 19. 1810. Bullet. No. 4. p. 52-59.

1688. *Discours* prononcé, le 23. Juin 1810, *sur la tombe de* Michel Augustin *Thouret*, *ibd.* T. 20. 1810. Bullet. No. 5. p. 68-79.

1689. *Mit Chaussier und Halle*: *Rapport* de la Faculté de Méd. en réponse à la demande du Ministre de l'intérieur *relativement à la nécessité de prévenir l'introduction de la fièvre jaune* par la voie des communications commerciales, *ibd.* T. 39. 1817. Bullet. No. 7. p. 439-56. s. Franç. *Chaussier.*

1690. *Mit Thouret* u. m. a.: *Rapport sur la vaccine, in Mém. des Soc. savantes et litt.* T. 1. p. 69.

1691. Observation sur un *cancer du colon*, *in Tartra Bullet. des Sc. méd.* T. 5. p. 229.

1692. *Discours* prononcé *sur le cercueil de Corvisart*, en 1821 . . .

1693. *Discours* prononcé *sur la tombe de Hallé*, en 1822 . . .

1694. *Mittheilungen*: 1) *In Leroux Journ. de Méd.* T. 1, An 9. Vendém. (Octbr. 1800). p. 85-91, s. *Bichat;* T. 23. 1812. Bullet. No. 3. p. 58-62, s. *Ber-*

tin; T. 28. 1813. Bullet. No. 10. p. 501-4, s. A. C. *Savary;* T. 31. 1814. No. 4. Décbr. p. 352-59, s. *Darcet;* T. 40. 1817. No. 3. 4. Novbr. et Décbr. p. 264-79, s. John *Burns.* 2) *In Sédillot Journ. gén. de Méd.* T. 34. 1809. p. 378-86, s. Fr. Marie *Mercier.* 3) *In Nouv. Journ. de Méd.* T. 14. 1822. Mai p. 20-22, s. E. *Rousseau.*

Einige *ungedruckte medicinische Schriften,* s. Biogr. méd. T. 6. 1824. p. 17, und einige *nicht medicinische Schriften,* s. Ersch gel. Frankr. Thl. 3. 1798. S. 199. 200.

736. Leroux (Laurent-Charles-Pierre), zu . . . Med. Dr.; vorher Wundarzt an den Militairhospitälern der Marine zu Brest und zu Landerneau.

1695. Avis au peuple. *Traité sur la gale* simple, sur sa complication avec d'autres maladies, sur sa répercussion causée par un traitement mal approprié. Méthode facile et simple sur la guérison de cette maladie. Paris, chez Léopold Colin. 1809. 12. 120 S. (br. 1 Fr. 50 Cent., postfrei 1 Fr. 80 Cent.)

Rec. Leroux Journ. de Méd. T. 18. 1809. No. 3. Septbr. p. 208–11 (von Rémond).

737. Leroux (T. . L . .), zu . . . Med. Dr. Paris. 1804.

1696. Diss. (inaug.) *sur l'appétit et la faim;* le 29 Frim. (20. Décbr.) Paris, An 13. (1804). 4.

738. Leroux . . . zu St. Servan, Med. Dr. Paris.

1697. Observation sur une *fièvre quarte pernicieuse dyspéique, in Leroux Journ. de Med.* T. 24. 1812. No. 1. Mai p. 46-57.

739. Leroux . . . zu Vitry-le-Français, Pharmaceut; vorher zu Versailles.

1698ª. Réflexions *sur la préparation de l'onguent populeum, in Journ. de la Soc. des Pharm. de Paris* T. 1. p. 425.

1698ᵇ. Nouvelles réflexions tendantes à prouver *l'avantage, qui résulteroit de substituer la fécule verte des plantes aux plantes fraiches pour préparer l'onguent populeum, ibd.* p. 440.

1699. Anzeige der freiwilligen *Veränderung des*

vermittelst der Salpetersäure bereiteten rothen Quecksilberoxyds, und über die *Anwendung desselben in der* practischen *Chirurgie*; nebst Bemerkungen hierüber von Deyeux, (Journ. de la Soc. des Pharm. de Paris An 3. No. 5. p. 433), *in Trommsdorff. Journ. der Pharm.* Bd. 9. 1801. St. 1. S. 164-73.

1700. Mémoire sur *la gomme que contient l'ognon du hyacinthus non scriptus, in Annal. de Chim.* T. 40. An 10. Brum. (Novbr. 1801). p. 145-65.

1701. Sur le meilleur *moyen de préparer l'extrait gommeux d'opium, ibd.* T. 46. An 11. Flor. (Mai 1803). p. 161-65.

1702. Mémoire relatif à *l'analyse de l'écorce de saule* (salix helix) et à la découverte d'un *principe immédiat* (salicine), propre à remplacer le sulfate de quinine; rapport fait à l'Acad. Roy. des Sc. le 10. Mai 1830 par Gay-Lussac et Magendie, *in Journ. de Chim. méd.* T. 6. 1830. Juin. No. 11. p. 340-42.

Extr. Arch. gén. de Méd. T. 23. 1830. Juin p. 305. 6; Hohnbaum und Jahn medic. Conversationsbl. Jahrg. 1. 1830. H. 2. No. 23. S. 183. 84.

1703. *Lettre, ibd.* T. 7. 1831. Juin No. 11. 12. p. 382.

Er fabricire Salicine, zu 5 Fr. die Unze.

1704. *Mittheilung:* in Annal. de Chim. T. 92. 1814. p. 300-10, s. *Darcet.*

740. Leroux . . . zu Dijon?

Vielleicht der schon 1792 verstorbene Antoine?

1705. *Médecine et chirurgie des pauvres.* Dijon, 1820. 12.

741. Leroux . . . zu Paris?

Vielleicht F. M. Leroux? No. 734.

1706. *Elémens de pneumatologie*, ou anatomie des substances spirituelles. T. 1. Paris, 1825. 8. (3 Thlr.)

Leroux, vergl. Roux.

742. Leroy (Camille), zu Grenoble, Med. Dr., Arzt.

1707. Traité de *l'éducation physique des enfans.* Ouvrage couronné par la Société Royale de médecine de Bordeaux. Paris, chez Béchet. 1825. 8. 24 u. 242 S. (1 Thlr. 6 Gr.)

Rec. Hecker litt. Annal. der Heilk. Bd. 1. 1826. Novbr. S. 361-64.

1708. Quelques *considérations physiologiques sur l'habitude, in Journ. complém. du Dict. des Sc. méd.* T. 6. 1820. Cah. 24. Juin p. 309-23.

1709. Essai *sur les facultés intellectuelles, ibd.* T. 12. 1822. Cah. 45. Mars p. 36-69, Cah. 46. Avr. p. 121-39.

743. Leroy, d'Etioles (James), zu Paris, Med. Dr. Paris., Arzt.

Nicht Leroi. Nach einer andern Angabe *Joseph.*

1710. Exposé *des diverses procédés* employés jusqu'á ce jour *pour guérir de la pierre sans* avoir recours à *l'opération de la taille.* Paris, chez J. B. Baillière. 1825. 8. 7 u. 232 S. nebst 5 Steindr. (4 Fr.)

Rec. Journ. complém. du Dict. des Sc. méd. T. 25. 1825. Cah. 92. Févr. (1826). p. 376-79 (von L. J. Bégin), und daher in Pierer allg. medic. Annal. Supplementbd. 1821-25. H. 5. S. 656; Arch. gén. de Méd. T. 9. 1825. Novbr. p. 415-23, Décbr. p. 549-61 (von Heurteloup), vergl. T. 10. 1826. Janv. p. 142-46 (Antikritik), Mars p. 480-87 (Gegenberichtigungen des Recensenten); Gräfe und Walther Journ. der Chir. Bd. 8. 1825. S. 655-63 (von Ed. Gräfe); Hecker litt. Annal. der Heilk. Bd. 5. 1826. S. 345-54; Rust und Casper krit. Repertor. für Heilk. Bd. 11. 1826. H. 3. S. 404-34; Götting. gel. Anz. 1828. No. 201; Edinb. med. and surg. Journ. Vol. 29. 1828. No. 94. Jan. art. 3. p. 150-70 (mit andern Schriften); Chir. Kpfrt. H. 32. 1826. Tab. 158 (Leroy's Lithoprione).

1711. Recherches expérimentales *sur l'asphyxie;* lues à l'Acad. Roy. des Sc. Précédées du rapport fait à l'Acad. par M. M. Dumeril et Magendie. Paris, chez J. B. Baillière. 1829. gr. 8. 40 u. 39 S.*

Rec. Arch. gén. de Méd. T. 21. 1829. Décbr. p. 637. 38.

1712. *Tableau historique de la lithotritie.* Paris, chez J. B. Baillière. 1831. gr. Fol. 1 Bogen. (60 Cent.)

Rec. Arch. gén. de Méd. T. 26. 1831. Août p. 594.

1713. Note sur *les effets de l'introduction de l'air dans les veines, in Arch. gén. de Méd.* T. 3. 1823. Novbr. p. 410-15.

1714. Sur *l'emploi du galvanisme dans les hernies étranglées et les étranglemens internes, ibd.* T. 12. 1826. Octbr. p. 270-77.

Extr. Gerson und Julius Magaz. der ausl. Heilk. Bd. 12. 1826. Juli u. Aug. S. 186. 87 (von Julius); Froriep Notiz. aus der Natur- und Heilk. Bd. 16. 1826. No. 2. (No. 332). Novbr. S. 28.

1715. *Sur l'insufflation pulmonaire dans les cas d'asphyxie*; lu à l'Acad. Roy. des Sc. le 11. Septbr. 1826, *ibd.* Novbr. p. 467-69.

1716ª. Sur *l'asphyxie chez les nouveau-nés, ibd.* T. 17. 1828. Juil. p. 468. 69.

1716ᵇ. *Dänisch:* Bibl. for Læger Bd. 9. 1828. Octbr. S. 367-69.

1717ª. *Rétention d'urine* produite par *l'engorgement de la prostate*; lue à l'Acad. Roy. des Sc. le 14 Septbr. 1829, *ibd.* T. 21. 1829. Novbr. p. 462. 63.

1717ᵇ. *Appareil propre à guérir la rétention d'urine causée par le gonflement de la prostate*; lu à l'Acad. Roy. des Sc. le 14 Décbr. 1830, *ibd.* T. 22. 1830. Janv. p. 146. 47.

1718. *Lithotritie*; lue le 18 Octbr. 1831, extrait, *ibd.* T. 27. 1831. Novbr. p. 423.

1719. *Mit Cocteau:* Expériences relatives à *la réproduction du cristallin, in Magendie Journ. de Physiol. exp.* T. 7. 1827. No. 1. Janv. p. 30-44, s. *Cocteau*, Bd. 4. No. 1544.

1720ª. *Recherches sur l'asphyxie, ibd.* p. 45-65, nebst 1 Steindr. del. Guy.

Extr. Froriep Notiz. aus der Natur- und Heilk. Bd. 18. 1827. No. 9. (No. 361). Mai S. 135-44; Geiger Magaz. für Pharm. Bd. 19. 1827. H. 3. S. 275-78 (Galvanismus gegen Asphyxie).

1720ᵇ. *Second mém. sur l'asphyxie*; lu à l'Acad. Roy. des Sc. le 11 Septbr. 1826; extrait, *in Bullet. des Sc. méd.* T. 10. 1827. Janv. p. 37.

Extr. Rust und Casper krit. Repertor. für Heilk. Bd. 19. 1828. H. 3. S. 459 (Schädlichkeit des Lufteinblasens bei Ertrunkenen);

Froriep Notiz. aus der Natur- und Heilk. Bd. 16. 1827. Jan. No. 8. (No. 388). S. 121 (dasselbe).

1721. *Lettre* à M. le Prof. Scarpa, *in Journ. complém. du Dict. des Sc. méd.* T. 24. 1826. Cah. 96. Juin p. 379. 80.

Ueber Civiale's Instrumente.

1722ª. *Ueber das Auflösen der Steine in den Urinwegen, in Revue méd. franç. et étrang.* 1827. Févr.

1722ᵇ. *Deutsch:* N. Jahrb. der Teutsch. Medic. Supplementbd. 2. 1827. S. 236-39 (von Albers).

1723. *Lithotritie* pratiquée à l'Hospice de Perfectionnement; guérison, *in La Clinique* T. 1. 1829. Août No. 5. p. 30.

Vergl. Instrument pour scier les calculs, s. J. *Bricheteau*, Bd. 5. No. 1005.

Extr. Omodei Annal. univers. di Med. Vol. 54. 1830. Apr. p. 183, und daher in Chir. Kpfrt. H. 55. 1831. Tab. 279. 80. Fig. 7-10.

1724. *Mittheilung*, in Arch. gén. de Méd. T. 5. 1824. Juin p. 309. 10, s. *Heurteloup.*

744. Le Roy (Ludovicus Dominicus), zu Antwerpen.

1725. Heelkundige aanmerking over *het nuttig gebruik der binding met den gouden draad in* eene onherstelbare en bezwaarlyke *beenbreuk, in Verhandl. van het Genootsch. ter Bevord. van Genees- en Heelk. te Antwerpen* Deel 1. 1798. Bl. 53.

1726. Geneeskundige waarneemingen *over het beteugelen van den lust tot zelf-moord, ibd.* Bl. 250.

Extr. Graperon Bullet. des Sc. méd. T. 2. p. 198.

1727. *Drietal van* nieuwe of tenminsten zeldzaame *waarneemingen* de genees-, heel- en verlos-kunde betrekkelyk, *ibd.* Deel 2. 1800. Bl. 97-127.

1) Over en hartnekkigen hoest, welken naar drie jaaren door het *uithoesten van eenen steen* uit de loogen, volkome genezen is. 2) Nieuwe behandeling om door middel van een uitdryvend verband alleen, zoonder aanwending van eenig snytuig, den toevalligen of ziekelyken *phimosis en paraphymosis* te geoezen. 3) Nopens eene nieuwe handgreep om de ouheilen en *kwetzing van het balsakje te voorkamen* in de maeste bilbaaringen.

1728. On eenzydige gedagten overt *het gebruik van den oxygene of acide nitrique in het behandelen van venerische kwaalen, ibd.* Deel 3. 1801. Bl. 101.

1729. Verhandeling en waarneemingen *over de breuken der hersenen, ibd.* Bl. 252.

745. Leroy (L..), zu Paris, Wundarzt, und Schwiegersohn des Pelgas.

Bildniss: vor den spätern Auflagen der folgenden Schrift. Auch einzeln zu 1 Fr.

1730ª. *Gab heraus:* J. *Pelgas* La médecine naturelle curative et populaire; contenant l'exposé de la cause des maladies, et celui des moyens propres à opérer sciemment et sûrement la guérison des malades, découvertes ou approfondis. Paris. 1816.

J. Pelgas, Lehrer der Chirurgie, starb zu Nantes 1804.

Rec. Leroux Journ. de Méd. T. 36. 1816. No. 2. Juin p. 185-87.

1730ᵇ. *La médecine curative* ou la purgation dirigée contre la cause des maladies, reconnue et analysée dans cet ouvrage. *Ed.* 11, revue, corrigée et augmentée. Ouvrage divisé en trois parties. Paris, chez l'auteur. 1823. gr. 12. 3 Thle. (6 Fr. 50 Cent., postfrei 8 Fr. 80 Cent.; mit den Bildnissen der beiden Verfasser 2 Fr. mehr). *P.* 1. 16 u. 360 S.* (br. 3 Fr., postfrei 3 Fr. 80 Cent.). *P.* 2. (2 Fr. 25 Cent., postfrei 3 Fr.). *P.* 3. (2 Fr. 25 Cent., postfrei 3 Fr.)

Die eilfte Auflage der vorhergehenden Schrift.

1730ᶜ. *Nouv. édit.* La médecine curative prouvée et justifiée par les faits. *Ibd.* 1825. 12. 5 Thle. (5 Thlr. 8 Gr.)

1730ᵈ. *Nouv. édit.* unter dem früheren Titel. *Ibd.* 1827. 4.

1730ᵉ. *Die heilende Medicin oder die* durch Erfahrung bewährte, gegen die Ursache der Krankheiten gerichtete *ausleerende Heilmethode. Erster Theil.* Nach der vierzehnten Originalauflage übersetzt. Leipzig, bei Leopold Michelsen. 1830. gr. 12. 18 u. 360 S.* 2 Thle. (br. 2 Thlr. 12 Gr.)

Der ungenannte Uebersetzer wurde durch Leroy's Curmethode selbst geheilt. Der erste Theil der Uebersetzung enthält P. 1 des

Originals. Der 2te Thl. wird P. 2–5 enthalten, die bloss aus Beispielen von der Wirksamkeit dieser Heilmethode bestehen, und von denen der Uebersetzer nur die Briefe der Kranken aufgenommen hat, auf welche der Verfasser im Laufe seines Werkes hinweiset.

1731. Remèdes nouveaux, appelés: *purgatif de quatre degrès, et vomipurgatif*; rapport fait à l'Acad. Roy. de Méd., *in Arch. gén. de Méd.* T. 3. 1823. Octbr. p. 305-9.

746. Leroy . . . zu Montpellier, Professor der Heilkunst am Ludovicée.

1732. *Du pronostic dans les maladies aigues.* Paris, chez Méquignon aîné. An 13. (1805). 8. (br. 3 Fr. 60 Cent., postfrei 4 Fr. 40 Cent.)

Rec. Sédillot Journ. gén. de Méd. T. 22. An 13. No. 101. Pluv. (Févr. 1805). p. 119.

747. Le Roy, aîné . . . zu Mans, Pharmaceut.

1733. *Sur l'eau des fleurs d'oranger*, et le moyen de reconnaître sa sophistication, *in Journ. de Chim. méd.* T. 6. 1830. Mai No. 10. p. 313.

748. Le Royer (Auguste), zu Génève, Pharmaceut.

Nicht Le Roier.

1734. *Mit* J. A. *Dumas*: Pharmaceutische Erfahrungen *über das neue Mittel gegen den Kropf* (Jodine); frei übersetzt nach Cayentou, (Revue méd. histor. et philos. par Baley T. 4. 1821 Mars), von *Gärtner, in Gilbert Annal. der Physik* Bd. 68. 1821. St. 3. art. 2. S. 241-49.

1735. *Mit* J. *Dumas*: *Analyse des Indigs*, (Journ. de Pharm. Août 1822); im Auszuge mitgetheilt von Brandes, *in Archiv des Apothekervereins* Bd. 2. 1822. H. 8. S. 348-52.

1736. Ueber *das wirksame Princip des rothen Fingerhuts* (Digitalis purpurea). Vorgelesen in der naturforschenden Gesellschaft zu Genf, (Bibl. univers. T. 26. p. 102); übers. von W. *Meissner, in Schweigger Journ. für Chem. und Physik* Bd. 42. (Jahrb. Bd. 12). 1824. H. 1. S. 110-15. *Auch in* Geiger Magaz. für Pharm. Bd. 7. 1824. H. 1. S. 25-31.

Extr. The Lancet Vol. 2. 1826. (Vol. 4. 1824). p. 536-38.

1738. *Mit Prevost*: Observations *sur les contenus du canal digestif chez le foetus des vertèbrés, in Bibl. univers.* 1828. Juin.

Extr. Bullet. des Sc. méd. T. 7. 1826. Janv. p. 24-29.

750. Lerz . . . zu . . . Med. Dr.

1739. *Glückliche Operation bei einer in die Luftröhre geschlungenen Bohne, in Stark Archiv für Geburtsh.* Bd. 4. St. 4. 1793. art. 21. S. 762.

Lesage (Franç. Albin), s. Lepage.

751. Lesage (Louis Auguste), zu Versailles, Med. Dr. Paris. 1803, Mitglied der Comité central de Vaccine de Rouen.

1740. Diss. inaug. *sur les anévrismes du coeur et des gros vaisseaux.* Paris, 1803. 4. nebst 5 Kpfrn.

1741. *Danger et absurdité de la doctrine physiologique du Doct. Broussais,* et observations sur *le typhus de* 1814, la *maladie,* qui a régnée *à* l'école de *St. Cyr en* 1822, et *les fièvres adynamiques en général.* Paris, 1823. 8. 430 S. (6 Fr.)

1742. *Accidens* occasionnés *par l'usage immodéré de raisins, in Leroux Journ. de Méd.* T. 25. 1812. No. 1. Septbr. p. 56-59.

1743. *Observations* présentées à la Soc. méd. d'émulation, séante à l'Ecole de Méd. de Paris, *ibd.* No. 3. Novbr. p. 270-79.

1) Croup aigu sur un adulte, traité avec succès, p. 270-73. 2) Croup aigu sur la petite soeur du précédent; emploi du sulfure de potasse sans succès, p. 273-75. 3) Tumeur carcinomateuse, pesant dix-huit livres et demi, opérée avec succès, p. 275-79.

1744. Observations sur *les effets du sirop de sulfure de potasse dans l'asthme;* rapport par *Andry* et *Guersent,* extrait, *ibd.* T. 36. 1816. Bullet. No. 6. p. 135-38.

1745. Observation sur une sorte de *lépre ou d'éléphantiasis* qui a été *guérie par des moyens simples, ibd.* p. 139-45.

1746. Observation sur une *tumeur enkystée,* qui

avait pris naissance *dans la fosse zygomatique*, et qu'on avait prise pour un polype du sinus maxillaire; *rapport* par *Ribes* et *Duval*, extr. *ibd.* T. 37. 1816. Bullet. 1816. No. 10. p. 258-63.

752. Lesage . . . zu Argentan im Départ. de l'Orne, Ancien Chirurgien des armées et de l'Hôtel-Dieu d'Argentan.

1747. Observations sur *différentes maladies des voies urinaires;* rapport par *Duval* et *Marjolin*, extrait *in Nouv. Journ. de Méd.* T. 5. 1819. Bullet. No. 7. p. 419-21.

1748. Observation sur une *déchirure au périnée*, produite par la pointe du soc d'une charrue, *in Journ. univers. des Sc. méd.* T. 19. 1820. No. 55. Juil. p. 117-20.

Extr. Nouv. Journ. de Méd. T. 7. 1820. Bullet. No. 3. p. 40-42.

753. Lesaing . . . zu Blamont, Med. Dr.

1749. Observation sur une *névralgie faciale périodique*, guérie au moyen du sulfate de quinine, *in La Clinique* T. 1. 1829. Octbr. No. 20. p. 117. 18.

754. Lesaive (Louis Auguste), zu Val-de Grâce, Med. Dr. Paris. 1815, Chirurgien-major; vorher Regimentsarzt bei der Armee, und practicirte dann zu Tours?

1750. Diss. inaug. *sur le tétanos des adultes.* Paris, 1815. 4. 50 S.

Rec. Leroux Journ. de Méd. T. 33. 1815. No. 2. Juin p. 198.

1751. Observation sur une *cystite aiguë, terminée par suppuration*, chez une petite fille âgée de deux mois et demi, *in Journ. univers. des Sc. méd.* T. 14. 1819. No. 42. Juin p. 368-72.

1752. Observation d'une *gastrite chronique latente*, simulante un catarrhe pulmonaire, *devenue* tout à coup *aiguë* et compliquée d'une fièvre intermittente tierce, *ibd.* T. 19. 1820. No. 57. Septbr. p. 359-63.

1753. Observations *de fièvres intermittentes* guéries par *le sulfate de quinine;* suivies de réflexions sur *l'emploi de ce nouveau remède*, et sur la nature

des fièvres d'accès, notamment de celles dites intermittentes, *ibd.* T. 24. 1821. No. 72. Décbr. p. 360-73.

Extr. Rust Magaz. für Heilk. Bd. 13. 1823. H. 3. S. 455-57 (von G. H. Ritter).

1754. Observation d'une *hémicranie intermittente*, guérie par le sulfate de quinine, *ibd.* T. 27. 1822. Cah. 81. Septbr. p. 365-68.

755. Lesant . . . zu . . .

1755. *Verbesserung des Pflasterstreichers*, Sparadrapier, (Journ. de Chim. méd. Octbr. 1826. p. 494), *in Geiger Magaz. für Pharm.* Bd. 18. 1827. H. 1. S. 78. 79.

756. Lesauvage (E . .), zu Caen, Med. Dr., Professor der Medicin.

1756. Mémoire *sur les monstruosités dites par l'inclusion*, et sur quelques autres espèces qui sont produites dans des conditions semblables. Caen, 1829. 8. 59 S.

Rec. Mémorial des hôpit. du Midi T. 2. 1830. No. 1. Janv. p. 41-43 (von Ant. Duges); Arch. gén. de Méd. T. 23. 1830. Août p. 619. 20 (von Ollivier), T. 24. 1830. Octbr. p. 306 (Anticritik des Verfassers).

1757. Observation sur plusieurs *kystes hydatifères*, contenus *dans le foie* en l'épiploon; sur un *étranglement d'intestin à l'intérieur* de l'abdomen, et sur une *rétention d'urine développement d'un kyste* dans les parois de la vessie, *in Leroux Journ. de Méd.* T. 28. 1813. Bullet. No. 8. p. 439-48.

1758. *Apoplexie* qui a été *l'effet d'un anévrisme des deux oreillettes du coeur*; rapport par *Guersent*, extr., *ibd.* T. 34. 1815. Bullet. No. 8. p. 437-42.

1759. Observation *sur le ver nommé bicorne rude*, ou ditrochyceros, de M. Sultzer, ou diceras, de M. Rudolphi, *in Nouv. Journ. de Méd.* T. 2. 1818. Bullet. No. 5. p. 115-18.

1760. *Hémiplégie du sentiment sans lésion du mouvement*; extrait, *in Arch. gén. de Méd.* T. 21. 1829. Novbr. p. 428. 29.

Auch in Bullet. des Sc. méd. T. 19. p. 198, und daher in

Gerson und Julius Magaz. der ausl. Heilk. Bd. 23. 1832. Jan. u. Febr. S. 119-20 (von Julius).

1761. *Réflexions sur* un mémoire du Hénot sur *plusieurs foetus humains monstrueux, ibd.* T. 25. 1831. Janv. p. 140-42, s. *Hénot.*

757. Lesbazeilles (J . . B . .), zu . . . Med. Dr. Paris. seit Sommer 1816.

1762. Propositions médicales *sur les affections scrophuleuses* les plus fréquentes. (Diss. inaug.). Paris, 1816.

758. Lescallier . . . zu Paris, Pharmaceut.

1763. Ueber die *Wirkung des salpetersauren Quecksilbers und der Salpetersäure auf die fetten Oele, das Wachs und das Terpentinöl,* (Journ. de Pharm. Avr. 1827), *in Geiger Magaz. für Pharm.* Bd. 18. 1827. H. 2. S. 147-49.

759. Leschen . . . zu . . . Med. Dr.; hielt sich 1798 zu Paris auf.

1764. Ueber den *Nutzen der Salpetersäure in venerischen Krankheiten, in Loder Journ. für Chir.* Bd. 2. St. 1. 1798. S. 175-80.

Extr. Römer Annal. der Arzneimittellehre Bd. 2. St. 1. 1799. art. 14. S. 90-93; Hacker Litt. der syphilit. Krankh. 1830. S. 17.

760. Leschenault de la Tour . . . zu Paris, Naturforscher des Königs; er bereisete Ostindien.

1765ª. Mémoire *sur les Strychnos tieute et l'Antiaris toxicaria,* plantes vénéneuses de l'ile de Java, *avec le suc desquelles les indigènes empoisonnent leurs flèches,* et sur *l'Andira Harsfieldii* (Prono dijvo, ce qui veut dire, qui donne de la force à l'ame), *plante médicinale* du même pays, *in Annal. du Mus. d'hist. nat.* T. 16. 1810. p. 459-82, nebst Pl. 22-24, del. Leschenault.

Extr. Lamétherie Journ. de Physiq. T. 29. (T. 72). 1811. p. 471-74; Nouv. Bullet. de la Soc. philomat. T. 2. 1811. No. 46. p. 306, vergl. p. 308 (observations sur ce mém. par Aubert Dupetit-Thouars).

1765ᵇ. Trommsdorff Journ. der Pharm. Bd. 22. 1813. St. 1. S. 282-316.

1766. Notice sur un *lac d'acide sulfurique*, qui se trouve au fond d'un volcan du Mont-Idienne, situé dans la province de Bagnia Vangni, coté orientale de l'île de Java, *ibd.* T. 18. 1811. p. 425-46, nebst Pl. 22. 23; Pl. 22, sc. Poiret; Pl. 23, del. Leschenault, sc. Poiret.

1767[a]. Notice sur *le cannellier de l'isle de Ceylon*, sur sa *culture et* sur ses *produits*, *in Mém. du Mus. d'hist. nat.* T. 8. 1822. p. 436-46.

Extr. Schweigger Journ. für Chem. und Physik Bd. 40. (Jahrb. Bd. 10). 1824. H. 2. S. 253-56 (über Zimmtöl).

1767[b]. *Deutsch:* Hänle Magaz. der Pharm. Bd. 1. 1823. H. 3. S. 238-50.

1768. Notice *sur le cocotier* (Cocus nucifera) *et* sur *ses produits*, principalement sur ce qui est relatif à l'extraction de *l'huile*, *ibd.* T. 11. 1824. p. 232-38, nebst Pl. 16.

1769. *Die giftige Nessel aus Bengalen;* aus einem Briefe an v. Jussieu, (Mém. du Mus. d'hist. nat. T. 4. p. 359; Froriep Notiz. aus der Natur. u. Heilk.), *in Hänle Magaz. für Pharm.* Bd. 2. 1823. H. 2. S. 131-34.

1770. *Rélation du voyage dans les Indes Orientales*, (Mém. du Mus. d'hist. nat. T. 9); extrait, *in Arch. gén. de Méd.* T. 3. 1823. Septbr. p. 123-25.

1) Traitement des femmes en couche à Salem. 2) Fièvre de Salem. 3) Swietenia febrifuga.

761. Leschevin (H . . oder P . . X . .), zu Dijon, Commissaire en Chef des poudres et salpêtres.

1771. *Uebersetzungen:* 1) *Trommsdorff* Exposition des acides, alcalis, terres et métaux etc.; trad. de l'allem. Paris, 1802. Fol. 12 Tabell. 2) J. B. *Trommsdorff* L'école de pharmacie; trad. de l'allem. Paris, 1807.

1772. Ein im ehemaligen Mâconnais übliches *Mittel, den Hagel abzuwehren, und Gewitter zu zerstreuen*, (Magaz. encyclop. Vol. 2. 1806. p. 1); mit Bemerkungen übersetzt von L. W. *Gilbert*, *in Gil-*

bert Annal. der Physik Bd. 24. 1806. St. 3. art. 1. S. 249-60, St. 4. art. 6. S. 400. 1.

762. Lescot (J.. L..), zu Paris, Pharmaceut.

1773ª. Mémoire sur *la préparation du phosphore comme médicament.* Paris, 1822. 8. 28 S.

Rec. Hufeland Bibl. der Heilk. Bd. 49. 1823. Jan. S. 60-62; Hufeland Journ. der Heilk. Bd. 56. 1823. Jan. S. 129.

1773ᵇ. *Nouv. édit.* Paris, chez Cordier fils. 1825. 8. 20 S.

Rec. Bullet. des Sc. méd. T. 9. 1826. Septbr. art. 55. p. 55.

1774. Mémoire sur un *vase conservateur à l'usage des pharmaciens-chimistes* et des fabricans de couleurs, dont l'invention est due à l'auteur; lu à la Soc. le 17 Flor. An 9, *in Recueil période. de la Soc. de Méd.* T. 11. An 9. (1801). No. 57. p. 34-42.

1775. *Mittheilungen, ibd.* T. 12. An 10. (1802). No. 64. p. 455-64, T. 17. An 11. (1803). No. 81. p. 110. 11, s. S. *Morelot.*

763. Lescot d'Épernon (F . . A . . A . .), zu . . . Med. Dr. Paris. 1813.

1776. Diss. inaug. *de la rétention d'urine.* Paris, 1813. 35 S.

Rec. Leroux Journ. de Méd. T. 29. 1814. No. 3. Mars p. 312.

764. Lescure . . . zu Montpellier?

1777. Diss. *sur la symphyse du pubis.* Paris, An 11. (1803).

1778. Observation sur une portion d'amande de *noyau* d'abricot *dans la trachée artère, in Mém. de l'Acad. de Chir.* T. 5. Mém. p. 524. 527. 536.

1779. Observations sur l'emploi thérapeutique de *la noix vomique, dans la paralysie, in Annal. de la Soc. de Méd. prat. de Montpellier* Sér. 2. T. 1. p. 226.

1780. Observation sur *la propriété antiscorbutique du* trèfle des marais, *Menyanthes trifoliata*, trifolium paludosum, *ibd.* T. 42. p. 176.

1781. Observation sur une *phlegmasie des membranes du cerveau*, guérie par la glace, *in Sédillot Journ. gén. de Méd.* T. 54. p. 300.

1782. *Rapport, ibd.* T. 52. p. 280, s. s. *Chiaverini.*

765. Leseing . . . zu Nancy, Zahnarzt.

1783. *Atrophie d'une dent;* lu à l'Acad. de Méd. le 22. Novbr. Extrait, *in Arch. gén. de Méd.* T. 27. 1831. Décbr. p. 553. *Auch in Froriep Notiz. aus der Natur- und Heilk.* Bd. 32. 1832. No. 20. (No. 702). Jan. S. 320.

766. Lesenberg (Wilhelm), zu . . . Med. et Chir. Dr. Rostoch. 1827; geb. zu Ludwigslust in Mecklenburg.

1784. *De staphyloraphia quaedam.* Diss. inaug. Rostochii, typis Adlerianis. 1827. gr. 8. 24 S.* mit der Dedication, nebst 1 Steindr.

Rec. Hecker litt. Annal. der Heilk. Bd. 8. 1827. Aug. S. 479 (von Spitta); Pierer allg. medic. Annal. 1827. Novbr. S. 1582.

767. Lesénécal (P . . F . .), zu . . . Med. Dr. Paris. 1814.

1785. Diss. inaug. *sur le zona.* Paris, 1814. 8. 21 S.

Rec. Leroux Journ. de Méd. T. 52. 1815. No. 2. Févr. p. 214.

768. Lesieur (A . . J . .), zu Franconville, Med. Dr., Arzt; vorher Interne des Hôpitaux.

Vergl. A . . oder O. *Lesueur.*

1786. *Mit* Ant. *Lembert: Médication* nouvelle *par la voie de la peau, privée de son épiderme* etc., *in Arch. gén. de Méd.* T. 5. 1824. Mai p. 158. 89, s. Ant. *Lembert*, No. 1431.

1787ª. *Nouvelle médication (médication endermique)*, par la voie de la peau privée d'épiderme et par celle des autres tissus accidentellement dénudés, *et rapport* sur ce mém. *par Berlin et Duméril, in Bullet. des Sc. méd.* T. 9. 1826. Décbr. p. 303-6.

1787ᵇ. *Dänisch:* Otto Hygæa Bd. 1. 1827. Apr. S. 279-82.

769. Leslie, Esq. (John), zu Edinburgh, Professor der Physik und Mathematik an der Universität, Mitglied der Kgl. Societät; früher zu Hamburg, und darauf zu Largo in Fifeshire.

1788. An experimental inquiry into *the nature and propagation of heat.* London, 1804. 8. 562 S. nebst 9 Kpfrn. (14 Sh.)

1789ª. Short account of experiments and instruments depending on *the relations of air to heat and moisture*. Edinburgh, 1813. 8. (7 Sh. 6 d.)

Rec. Thomson Annals of Philos. Vol. 2. 1813. No. 12. Decbr. p. 457-62.

1789ᵇ. *Deutsch:* Kurzer *Bericht von Versuchen und Instrumenten, die sich auf das Verhalten der Luft zur Wärme und Feuchtigkeit* beziehen; aus dem Engl. mit Anmerk. von H. W. *Brandes*. Leipzig, bei Paul Gotth. Kummer. 1823. 8. 8 u. 168 S. nebst 1 Kpfr. (18 Gr.)

Rec. Archiv des Apothekervereins Bd. 6. 1823. H. 1. S. 189-95, Bd. 4. 1823. H. 5. 6. S. 260-64, nebst Abbild. Fig. 4 (Differenzthermometer), S. 310-12 (Fortstrahlung riechender Stoffe); Trommsdorff N. Journ. der Pharm. Bd. 8. 1824. St. 1. S. 384-87.

1790ª. *On the absorbent powers* (Vermögen Feuchtigkeit aus der Luft anzuziehen) *of different earths, in Nicholson Journ. of Nat. Philos.* Vol. 4. 1800. p. 196.

1790ᵇ. *Deutsch:* Gilbert Annal. der Physik Bd. 12. 1803. St. 1. art. 9. S. 114-22.

1791. *Description d'un hygromètre et d'un photomètre;* trad. sur le manuscrit, *in Annal. de Chim.* T. 35. An 8. (1800. Juil.). p. 3-22.

Extr. Nicholson Journ. of Nat. Philos. Vol. 3. p. 461-67 und p. 518, *und* daher in Gilbert Annal. der Physik Bd. 5. 1800. St. 3. art. 1. S. 235-56.

1792ª. De la *congélation de l'eau par évaporation, in Lamétherie Journ. de Physiq.* T. 29. (T. 72). 1811. p. 338.

1792ᵇ. Nouvelles expériences *sur la congélation artificielle, in Annal. de Chim. et de Physiq.* T. 4. 1817. Mars p. 333. 34, Avr. p. 443. Nouveaux perfectionnemens à ses expériences sur la congélation artificielle; trad. d'une lettre au Dr. Thomson, T. 5. 1817. Juil. p. 334. 35.

Extr. Schweigger Journ. für Chem. und Physik Bd. 20. 1817. H. 4. S. 467. 68 (Uebersetzung des letzten Aufsatzes, von Dr. Bischof); Philos. Magaz. 1817. Apr. and July, und daher in Journ. de Physiq. T. 42. (T. 85). 1817. p. 57.

1793. *On heat and climate, in Thomson Annals of Philos.* Vol. 14. 1819. No. 79. July art. 2. p. 5-27.

1794. Description of a new *instrument to ascertain the specific gravity of powders*, *ibd.* Vol. 27. (New Ser. Vol. 11). 1826. Apr. p. 313-15.

Auch in Journ. of Sc. and the Arts 1826. No. 42. p. 374, *und daher* in Geiger Magaz. für Pharm. Bd. 16. 1826. H. 2. S. 117-19.

Andere Aufsätze, s. Reuss gel. Engl. Thl. 2. 1804. S. 17; Watt Bibl. britann. Vol. 2. 1824. p. 600 z.

770. Leslie (William 1), zu . . . Med. Dr. Edinb. 1804; geb. in Schottland.

1795. Diss. inaug. *de gangraena contagiosa;* ad d. 12. Septbr. Edinburgi, 1804. gr. 8.

771. Leslie (William 2), zu . . . Med. Dr. Edinb. 1813; geb. in Schottland.

1796. Diss. inaug. *de hepatitide;* ad d. 24. Junii. Edinburgi, 1813. gr. 8.

772. Leslie . . . zu . . . in Ostindien; vorher Hülfswundarzt bei den Britischen Truppen am Vorgebirge der guten Hoffnung.

1797. Die *Behandlung vergifteter Wunden bei den Buschmännern*, (The Lancet Vol. 14. p. 479), *in Gerson und Julius Magaz. der ausl. Heilk.* Bd. 16. 1828. Septbr. u. Octbr. S. 266, *und daher* in Archiv des Apothekervereins Bd. 29. 1829. H. 3. S. 225.

1798. *On gangrenous ulcer, in Transact. of the med. and phys. Soc. of Calcutta.*

Extr. Med. chir. Review No. 22. 1829. July-Octbr. p. 374-80.

773. Lespagnol (Nicolas Louis), zu Vouziers im Départem. des Ardennes, Med. Dr.

1799. Projet *sur l'importance d'établir trois médecins par district, un chirurgien par canton*, pour le soulagement des gens de la compagne. Charleville, 1790. 8. 15 S.

Rec. Medic. chir. Zeit. 1791. Bd. 3. No. 72. S. 372.

774. Lespagnol, aîné . . . zu Armentières, Médecin de l'Hospice civil de la Maison de santé.

1800. Observation médicale sur le *traitement des fièvres intermittentes compliquées d'hydropisie, in*

Annuaire de la Soc. de Méd. du Départem. de l'Eure 1806. p. 13.

1801. Sur un *vomissement de sang guéri* par l'application répétée de *sang-sues à l'anus*, *ibd.* p. 14.

1802. Sur une *affection carotique vermineuse*, compliquée d'une prostration allarmante des forces; suivie au bout de quelques jours, d'une affection de la poitrine et du foie, par débilité, et guérie par les anthelmintiques, les vomitifs réitérées, les sinapismes renouvellés tous les jours, les vésicatoires, et tout ce que la médecine agissant offre des ressources, *ibd.* p. 156.

1803. Observations sur *l'utilité des sang-sues*, *ibd.* 1807. p. 32.

1804. Observations sur les *bons effets du musc*, et des frictions avec l'opium, dans une fièvre devenue nerveuse par un mauvais traitement, *ibd.* 1809. p. 332.

1805. Observation sur *la réuniou immédiate de l'extrémité d'un doigt* qui avait été entièrement coupé et separé du corps, (Bibl. méd.); extrait, *in Leroux Journ. de Méd.* T. 39. 1817. No. 3. Juil. p. 273-77. *Auch in* Annal. de la Soc. de Méd. prat. de Montpellier T. 43. p. 182.

775. L e s p a g n o l e . . . zu Louviers, Med. Dr.

1806. Observation sur *la sortie spontanée d'un calcul* assez gros, à travers le canal de l'urètre d'une jeune fille de dix ans, *in Leroux Journ. de Méd.* T. 8. An 12. Therm. (Août 1804). p. 422-27.

1807. Considérations sur la fréquence *des phlegmasies cérebrales determinées par celles des voies digestives;* rapport par G. *Breschet* et H. *Cloquet*, *ibd.* T. 37. 1816. No. 1. Septbr. p. 18-33.

776. L'E s p i n a s s e (A . . Cf . . de), zu . . . Med. Dr. Ultraject. 1822; Haganus.

1808. Diss. inaug. *de tartari emetici usu externo in tumoribus albis*, observationibus probato. Trajecti ad Rhenum, 1822. 8. 56 S.

Rec. Rust krit. Repertor. für Heilk. Bd. 5. 1824. H. 1. S. 76; Pierer allg. medic. Annal. Supplemtbd. 1821-25. H. 7. 1827. Jul. S. 1004.

777. Lespine (V . .), zu Verdun? Med. Dr., Médecin en chef.

1809. Observation *sur le croup*, et réflexions à ce sujet, *in Sédillot Journ. gén. de Méd.* T. 37. p. 153.

1810. Observation sur une *tumeur très volumineuse, située dans l'hypocondre droit*, guérie par l'extraction d'un grand nombre de concrétions ou *pierres biliaires*, *ibd.* p. 290.

Extr. Giorn. della Soc. med. chir. di Parma T. 7. p. 236.

1811. Observations sur *l'infiltration* et sur quelques symptômes d'ascite, *causés par la rétention des urines* dans la vessie, et guéris par le cathétérisme, *ibd.* T. 38. p. 341.

1812. Observation *sur une espèce de teigne* (tinea favosa) remarquable par un écoulement périodique, *guérie par* l'usage de *la ciguë*, *ibd.* p. 437.

1813. Précis historique de *l'épidémie d'angine maligne, plastique, gangréneuse*, (diphthérite), qui a régné à l'Ecole Roy. militaire de la Flèche, *in Arch. gén. de Méd.* T. 23. 1830. Août p. 519-28.

778. Lessel (Johann Christian August), zu . . . Med. Dr. Gotting. 1797; geb. zu Warschau.

1814. Diss. inaug. Momenta quaedam *generaliora circa affectionem hystericam;* q. def. d. 16. Junii. Gottingae, 1797. 4. 16 S.

Rec. Medic. chir. Zeit. 1798. Bd. 4. art. 91. S. 234. 35.

779. Lesser (Ferdinand), zu . . . Med. Dr. und Regimentschirurgus des 2ten Garde-Regiments. Vorher Escadronschirurgus im Regiment Garde du Corps, seit 1816 Pensionairchirurgus, und dann Regimentschirurgus des 9ten (Colbergschen) Infanterie-Regiments zu Stettin.

1815. *Die Entzündung und Verschwärung der Schleimhaut des Verdauungskanals,* als selbstständige Krankheit, Grundleiden vieler sogenannten Nervenfieber, Schleimfieber, Ruhren u. s. w., und als symp-

tomatische Erscheinung vieler acuten und chronischen Krankheiten. Berlin, Verlag von Th. Chr. Fr. Enslin. 1830. gr. 8. 21 u. 493 S.* ohne 1 S. Verbesserungen, nebst 1 schw. u. 5 col. Kpfrn. Querfol. pinx. Heyer, dir. Dörbeck, sc. Weidlich. (4 Thlr. 16 Gr.)

Für die Ueberreichung dieser Schrift verlieh der König dem Verf. die grosse goldne Denkmünze für Kunst und Wissenschaft. *Vergl.* die *früheren Beobachtungen*, Bd. 7. No. 2219.

Rec. Hecker litt. Annal. der Heilk. Bd. 16. 1830. März art. 7. S. 368-96; Medic. chir. Zeit. 1830. Bd. 3. No. 77. S. 447-64; Casper krit. Repertor. für Heilk. Bd. 29. (Bd. 9). 1831. H. 1. art. 1. S. 3-99 (von J. D. W. Sachse); Bibl. for Læger Bd. 13. 1830. No. 3. Juli S. 168-70.

1816. *Kind mit Wasserkopf* durch die Kraft der Natur geboren, *in Rust Magaz. für Heilk.* Bd. 13. 1823. H. 3. S. 531. 32.

1817. *Periodische Aphonie, ebd.* Bd. 14. 1823. H. 2. S. 361.

780. Lessey, Esq. (Thomas), zu Manchester, Mitglied des Kgl. Collegiums der Wundärzte.

1818ª. Case of *amaurosis from metastasis*, terminating favourably, *in Edinb. med. and surg. Journ.* Vol. 25. 1826. No. 87. Apr. p. 319-22.

1818ᵇ. *Deutsch:* Horn Archiv für medic. Erfahr. 1826. Mai u. Juni S. 569-73.

781. Lessing (Amade), zu Grätz, Med. Dr., provisorischer Brunnen-Medicus und Director im Dobelbade.

1819. *Ueber das Dobelbad bei Grätz, in Medic. chir. Zeit.* 1820. Bd. 3. No. 58. S. 94-96, No. 59. S. 108-12, No. 60. S. 123-28.

782. Lessmann (Johann Moritz), zu ... Med. et Chir. Dr. Berol. 1827, Kgl. Preuss. Militairarzt. Er ist geb. zu Brakelen in Westphalen d. 3. Jan. 1803, besuchte seit 1816 das Gymnasium zu Paderborn, wurde 1823 Eleve des Kgl. medicinisch-chirurgischen Friedrich-Wilhelms-Instituts, und diente seit 1826 ein Jahr als Unterarzt an der Charité.

1820. Diss. inaug. *de incerta aneurysmatum internorum diagnosi;* q. def. d. 17. Apr. Berolini, ty-

pis Brüschckianis. 1827. gr. 4. 19 S.* mit der Dedication, dem Curriculum vitae und den Thesen, nebst 2 Steindr.

Rec. Hufeland Bibl. der Heilk. Bd. 58. 1827. Septbr. S. 173; Hecker litt. Annal. der Heilk. Bd. 9. 1827. Septbr. S. 127; Pierer allg. medic. Annal. 1827. Novbr. S. 1580.

783. Lessmann (Johann Wilhelm), zu ... Med. et Chir. Dr. Berol. 1820. Er ist geb. zu Halberstadt 1793, besuchte das Gymnasium seiner Vaterstadt, erlernte daselbst seit 1806 die Apothekerkunst, diente im Kriege zwischen Russland und Frankreich als Feldapotheker, und studirte seit Herbst 1817 die Heilkunst zu Berlin.

1821. Diss. inaug. med. *de aeris hydrothionici usu medico;* q. def. d. 19. Decbr. Berolini, formis Brüschckianis. 1820. gr. 8. 43 S.* mit der Dedication, ohne das Curric. vitae und die Thesen.

Rec. Hufeland Bibl. der Heilk. Bd. 47. 1822. Febr. S. 124; Pierer allg. medic. Annal. 1822. März S. 400.

784. Lesson (R . . P . .), zu Paris, Arzt der Französ. Marine und Naturforscher. Vorher Officier de santé de la marine zu Rochefort, und machte 1822-25, mit dem Capitain Duperrey, eine Reise um die Erde.

1822. *Voyage autour du monde* etc. Sect. 1. *Zoologie* etc. Paris, 1828 ff. 4. s. P. *Garnot*, Bd. 7. No. 347. *Vergl.* L. J. Duperrey, Bd. 5. No. 2774.

1823. *Voyage médicale autour du monde*, exécuté sur la corvette du Roi la Coquille, commandée par M. L. J. Duperrey, pendant les années 1822-25; ou rapport sur l'état sanitaire de l'équipage pendant la durée de la campagne, avec quelques renseignements sur des pratiques empiriques locales en usage dans plusieurs des contrées visitées par lexpédition. Suivi d'un mémoir sur les races humaines repandues daus l'Oceanie, la Malaise et l'Australie. Paris, chez Roret; et J. G. Jundt. 1829. 8. 244 S.

Rec. Arch. gén. de Méd. T. 20. 1829. Août p. 621. 22; La Clinique T. 1. 1829. Août No. 5. p. 32; Behrend und Moldenhawer Journalistik des Ausl. Bd. 1. 1830. H. 3. März S. 384-86;

Hecker litt. Annal. der Heilk. Bd. 21. 1831. H. 4. art. 3. S. 415-26 (von R. Wagner); Hacker Litt. der syphilit. Krankh. 1830. S. 166 (Lustseuche).

1824. Notice *sur le rima ou arbre à pain* (Artocarpus incisa), *in Journ. univ. des Sc. méd.* T. 17. 1820. No. 50. Févr. p. 209-15.

1825. *Note sur les maladies d'Amboine* (Clima, Ophthalmie, Phthisis, Rheumatismus und Lähmung, Flechten, Lepra, Heilkunst der Malayen, Geburtshülfe, Syphilis), *et sur le cholera-morbus* qui y a régné en 1823; (Auszug aus dem medic. Reisejournal), *in Bull. des Sc. méd.* T. 7. 1826. Janv. p. 30-36.

Extr. Edinb. Journ. of med. Sc. Vol. 2. 1826. Octbr. No. 4. p. 451-53.

1826. *Masses excrémentitielles extrémement volumineuses, ibd.* T. 10. 1827. Mars art. 140. p. 229.

Vergl. Rapport de *Guibourt*, in Journ. de Chim. méd. No. 10 et 11.

1827. *Naturseltenheiten, von seiner Reise um die Welt* mitgebracht, und der Königl. Gesellschaft zu Paris vorgelegt, (Journ. de Pharm. 1826. Avr. p. 193), *in Buchner Repertor. für Pharm.* Bd. 25. 1827. H. 1. S. 81-83.

1) Stengel von dem Tsettik, Strychnos tiente, Pfeilgift. 2) Palmstein. 3) Cortex Massoy. 4) Die Wurzel Tii. 5) Die Wurzel Chininga; als Fiebermittel. 6) Farnkraut-Brod, aus der Wurzel von Pteris esculenta. 7) Tanghin-Frucht, (ein Gift). 8) Dammaharz von Pinus Dammara. 9) Gummi von Mimosa decurrens. 10) Bolax-Harz oder Azorella gumnifera.

1828. Ueber *das Cajeputöl und dessen Destillation*, (Journ. de Chim. méd. Mai 1827. p. 263), *in Geiger Magaz. für Pharm.* Bd. 19. 1827. H. 1. S. 52.53.

1829. *Sur le pourpre de Tyr, in Arch. gén. de Méd.* T. 15. 1827. Décbr. p. 625.

Ueber das Thier, welches den Tyrischen Purpur liefert. *Daher in* Heusinger Zeitschr. für organ. Physik Bd. 2. 1828. H. 1. Jan. art. 14. S. 70.

785. Lestiboudois (François Joseph), zu Lille, Médecin, Professeur de botanique etc. Sohn des 1815 verstorbenen Naturforschers Jean Baptiste.

1830. *Gab heraus: La botanographie belgique.*

Troisième édition, corrigée, augmentée et divisée en deux parties. *Contenant* les principes élémentaires, distribués par leçons, la définition des termes usités en botanique, la méthode analytique, divisée en vingt-trois tableaux synoptiques, propres à faire connaître toutes les plantes des départemens septentrionaux de la France, avec la description de chaque espèce, *l'indication des vertus*, la vitation des figures etc. Lille, chez Vanacker; Paris, chez Buisson. An 12. (1804). 8. 2 Bde.

Rec. Medic. chir. Zeit. Ergänzgsbd. 9. 1806. No. 234. S. 63. 64 (T. 1. 2).

1830[b]. *Nouv. édit.* Paris, 1817. 8. (14 Fr.)

1830[c]. *Nouv. édit. Ibd.* 1827. 8. (10 Fr.)

786. L'Estrade (O . .), zu St. Pierre auf Martinique, Arzt des Königs.

1831. Mémoire sur *la manière dont se forment les pierres dans le corps humain*, et sur les *moyens de les dissoudre*. St. Pierre, chez Pierre Richardt. 1790. 8. 15 S.

Rec. Journ. de Méd. T. 87. 1791. Avr. p. 121. 22; Usteri Repertor. der medic. Litt. d. J. 1791. No. 137. S. 398.

787. L'Estrange (Francis), zu Dublin.

1832. On an *instrument* recently *used by* Mr. *Crampton in* an operation of *lithotomy*, *in The Lancet* Vol. 9. (1825). 1826. No. 121. p. 462. 63, nebst 1 Holzschnitt. *Vergl.* No. 125. p. 577. 78.

788. L'Estrange (Samuel), zu ... Art. Bacc. of the Trinity College of Dublin, Med. Dr. Edinb. 1806; geb. in Irland.

1833. Diss. inaug. *de epilepsia;* ad d. 12. Septbr. Edinburgi, 1806. gr. 8.

789. Lestrohan (Auguste), zu . . . Med. Dr. Paris. seit Febr. 1817.

1834. *De l'asphyxie par submersion.* (Diss. inaug.) Paris, 1817.

790. Lesueur (A . . oder O . .), zu Paris, Med. Dr.

Vergl. A. J. Lesieur.

1835. *Mit Orfila*: Traité *des exhumations juridiques* etc. Paris, 1831. 8. 2 Bde. s. M. J. B. *Orfila.*

1836. *Mit Orfila: Sur l'empoisonnement* etc., *in Arch. gén. de Méd.* T. 17. 1828. Mai p. 5-37, s. M. J. B. *Orfila.*

791. Lesueur (Carey L . .), zu . . . Med. Dr. Lexingt. d. 10. Mart. 1831; geb. in Georgien.

1837. *Autumnal bilious fever of southern climates*, with its pathology and therapeutics. Lexington, 1831.

792. Lesueur . . . zu Paris, Naturforscher.

1838. *Mit Péron:* Observations *sur le tablier des femmes hottentotes, in Bullet. de la Soc. philom.* An 13. p. 247.

1839. *Mit Péron*: Sur les *méduses du genre équorée*, in Annal. du Mus. d'hist. nat. T. 15. 1810. p. 41-56, s. Péron.

1840. Mémoire sur *la conservation des diverses espèces d'animaux dans l'alcool, in Lamétherie Journ. de Physiq.* T. 28. (T. 71). 1810. p. 265-88, s. *Péron.*

1841. Mémoire sur *l'organisation des pyrosomes*, et sur la place qu'ils doivent occuper dans une classification naturelle; lu à la Soc. philom. de Paris, le 4 Mars 1815, *ibd.* T. 37. (T. 80). 1815. p. 413-23.

793. Lészai de Fogaras (Daniel von), zu Szászváros in Siebenbürgen, Med. et Chir. Dr., Zahnarzt, Kreis- und Stadt-Physicus.

1842ª. *Die Dentition*, anatomisch, physiologisch und pathologisch betrachtet, und durch neue Untersuchungen beleuchtet. Wien, bei J. P. Sollinger. 1830. gr. 8. 12 u. 172 S.* nebst 4 Steindr. (20 Gr.)

1842ᵇ. *Lateinisch: Dentitio prima et secunda* investigationibus novis illustratis. Vindobonae, ap. Sollinger. 1830. gr. 8. 8 Bog. nebst 4 Steindr. (20 Gr.)

794. Letellier (J . . B . . L . .), zu Paris, Med. Dr. Paris., Elève naturaliste-voyageur am Jardin du Roi.

1843. Recherches sur *les propriétés alimentaires*,

médicales et vénéneuses des champignons qui croissent aux environs de Paris. Diss. inaug? Paris, Janv. 1826.

Rec. Arch. gén. de Méd. T. 11. 1826. Mai p. 94–97 (Amanitin, der giftige Stoff der Schwämme), und daher in Geiger Magaz. für Pharm. Bd. 16. 1826. H. 2. S. 137–40; Buchner Repertor. für Pharm. Bd. 24. 1826. H. 3. S. 408. 9; Archiv des Apothekervereins Bd. 23. 1827. H. 2. S. 147. 48.

1844. *Histoire et description des champignons alimentaires et vénéneux*, qui croissent *aux environs de Paris;* précédées des principes de botanique indispensables à leur étude, et suivies de planches représentant plus de cent espèces, lithographiées d'après nature. Paris, 1826. 8. (mit schw. Steindr. 6 Fr.; color. 8 Fr. 50 Cent.)

Rec. Journ. complém. du Dict. des Sc. méd. T. 26. 1826. Cah. 103. Janv. (1827). p. 277–81, und daher in Pierer allg. medic. Annal. 1827. Septbr. S. 1265. 66.

795. Letellier . . . zu . . .

1845. *Mit Delarue:* Rapport *sur la gélatine des os, in Annuaire de la Soc. de Méd. du Départ. de l'Eure* 1806. p. 37.

796. Leth (Christian), zu Nestved, Landphysicus im südlichen Districte der Insel Seeland seit 1825. Er ist geb. zu Klarskow unweit Odense auf der Insel Fühnen im März 1794, Sohn des Proprietairs Peter, besuchte seit 1803 die latein. Schule zu Odense, studirte seit 1811 zu Copenhagen, nahm daselbst im Frühjahr 1816 das Examen bei der Kgl. chir. Academie und in demselben Jahre bei der medic. Facultät, und war seit 1818 Districtsarzt zu Lyngbye bei Copenhagen.

1846. En *Vomitus Ileus lykkelig helbredet* ved Brugen *af koldt Vand, in Bibl. for Læger* 1823. S. 136-39.

797. Leth (Lars Haagen), zu Copenhagen, Bataillonschirurg beim Kgl. Artilleriecorps seit d. 9. Apr. 1828. Er ist geb. zu Biert im Herzogthum Schleswig d. 30. Decbr. 1791, Sohn des Propsten Ole Friedrich, genoss Privatunterricht, besuchte die

Schule zu Colding, erlernte die Chirurgie beim Regimentschirurgen Mich. Chr. Hjorth zu Slagelse, studirte seit 1811 zu Copenhagen, wurde Compagnie-Chirurgus beim Kgl. Artillerie-Corps, und nahm im Herbste 1817 das Examen bei der Kgl. chir. Academie.

1847. *Praktiske Iagttagelser, in Bibl. for Læger* Bd. 9. 1828. Juli art. 5. S. 57-59.

1) Skarlagensexanthem ved Brugen af Balsamus copaivae, S. 57. 2) Ansigtssmerte, lægt ved et Decoct af Enebær, S. 58. 59.

798. Lethimonnier (Amand Victor), zu . . . Med. Dr. Paris. seit Mai 1816.

1848. Essai *sur la miliaire des femmes en couche.* Diss. inaug. Paris, 1816.

799. Letierce (C . . Ed. . .), zu Peronne, Med. Dr. Paris. seit Aug. 1829.

1849. Essai sur *quelques points d'anatomie et de physiologie médicale et chirurgicale de la membrane interne des artères.* Diss. inaug. Paris, 1829. 4.

Rec. Arch. gén. de Méd. T. 21. 1829. Novbr. p. 424. 25 (Auszug); Bullet. des Sc. méd. Janv. 1830, und daher in Hohnbaum und Jahn medic. Conversationsbl. 1830. H. 4. No. 52. S. 416.

800. Letocha . . . zu Neisse in Schlesien, Med. Dr. Francof. 1797.

1850. Diss. inaug. *de adhibendo sub aegrotatium convalescentia regimine.* Francofurti, 1797. 4.

1851. Beobachtung einer *Eiterschwindsucht, wobei dem Kranken die Zunge wegeiterte, in Hufeland Journ. der Heilk.* Bd. 26. 1807. St. 3. S. 54-69.

801. Letouzé . . . zu . . . Med. Dr. Paris. 1811.

1852. Diss. *sur le panaris.* Thèse. Paris, 1811. 4.

802. Letsch (Christian Heinrich), zu . . . Med. Dr. Erlang. 1802; Limburg. Geildorf.

1853. Diss. inaug. *de galvanismi in quibusdam morbis curandis efficacia;* q. def. d. 27. Novbr. Erlangae, 1802. 8. 30 S.

Rec. Medic. chir. Zeit. Ergänzgsbd. 7. 1804. No. 195. S. 364-66.

803. Lettieri (Natale), zu Neapel?

1854. Lettere due al Sign. Pet. Orlandi. Le quali contengono *due osservazioni* nuove di medicina, *una*

delle quali appartiene *alla cura delle febbri acute, l'altra alla cura delle febbri chroniche, coll'acqua de'pisciarelli*, ed alcune particolari riflessioni. Napoli, presso Remondini. 1785. 8. 32 S.

Rec. Efemeridi letterarie di Roma. 1785. No. 20; Götting. gel. Anzeig. 1786. Bd. 3. S. 2078.

804. Lettsom (John Miers), zu . . . Med. Dr. Leid. 1794; geb. in England.

1855. Spec. med. inaug. *de acuti rheumatismi curandi ratione;* q. def. d. 6. Novbr. Lugduni Batavorum, 1794. 4. 16 S.

Rec. Medic. chir. Zeit. 1801. Bd. 1. No. 23. S. 414.

805. Lettström (Gustaf Adolph), zu Stockholm, Chir. Mag. Holm. d. 3. Decbr. 1816, Arzt der Arbeiter bei den Fabriksocietäten seit d. 20. Juni 1822. Er ist geb. zu Stockholm d. 27. Juli 1790, Sohn eines Victualienhändlers, wurde d. 6. Septbr. 1808 Stud. Chir., war bis d. 11. Octbr. 1809 Unterarzt beim Krankenhause zu Carlskrona, seit Febr. 1810 Unterarzt beim Leibregimente der Königinn Wittwe, mit welchem er nach Pommern ging, studirte zu Greifswald, reisete 1812 nach Stockholm zurück, diente als Uppbörds-Arzt auf mehreren Krankenschiffen, war 1815 Vikarius des Prof. Ringenson bei Strömsholm, während er seine Studien zu Stockholm fortsetzte, wurde d. 7. Octbr. 1816 ausserordentlicher Bataillonsarzt beim Kgl. Bohus Regimente, d. 11. Febr. 1817 Bataillonsarzt beim Kgl. Westgötha Dals Regiment, war im Sommer d. J. Vice-Regimentsarzt bei den Waffenübungen des Bohus Regiments, und von d. 27. Juli 1818 bis d. 16. Juni 1822 Bataillonsarzt beim Kgl. Schwed. Artillerie-Regimente.

1856. *Konvulsioner, botad genom begjutning med kallt vatten, in Sv. Läk. Sällsk. Årsberät.* 1818. S. 4.

806. Létu (J . . B . . D . .), zu Paris?

1857. *Uebersetzung:* A. P. W. *Philips* Des fièvres intermittentes et rémittentes; trad. de l'anglais. Paris, 1819. 8.

807. Letulle (Hippolite T . . F . . F . .), zu Paris?

1858. Autopsie cadavérique, présentant une *maladie des principaux organes de la circulation*, *in Tartra Bull. des Sc. méd.* T. 4. p. 217.

808. Leuch . . . zu Bern, Inselwundarzt.

1859. *Geschichte einer unglücklich abgelaufenen Punktion, in Verhandl. der vereinigt. ärztl. Gesellsch. der Schweitz* Jahrg. 1828. H. 1. S. 68.

809. Leuchs (Johann Carl), zu Nürnberg, privatisirender Schriftsteller.

1860ª. **Das Neueste und Nützlichste der Erfindungen*, Entdeckungen und Beobachtungen, besonders der Engländer, Franzosen und Teutschen, in der Chemie, Fabrikwissenschaft, *Apothekerkunst*, Oekonomie und Waarenkenntniss. Nürnberg, in der Expedition der Verkünd. 1798-1810. 8. 12 Bde. à 20 Gr. (10 Thlr.). Bd. 13-22. (Auch unter dem Titel: Leuchs neuestes Handbuch für Fabrikanten, Künstler, Handwerker und Oekonomen. Bd. 1-10). Nürnberg, im Comt. der allg. Handlungszeitung. 1812-22. gr. 8. nebst Kpfrn. Bd. 13-17 à 1 Thlr. 3 Gr.; Bd. 18-22 à 2 Thlr. (15 Thlr. 15 Gr.)

1860ᵇ. *N. Aufl. Ebd.* 1821. ff. gr. 8. 22 Bde. nebst Kpfrn. und Holzschnitt. Bd. 1-17 à 1 Thlr. 3 Gr.; Bd. 18-22 à 2 Thlr. (19 Thlr. 3 Gr.)

1860ᶜ. *Neueste Auflage. Ebd.* 1824-1831. gr. 8. 24 Bde. (34 Thlr. 12 Gr.)

Bd. 1 u. 7 von der vierten Auflage, Bd. 2. 3. 5 u. 9-11 von der dritten, Bd. 4. 6. 8 u. 12-18 von der zweiten, Bd. 19-24 von der ersten Auflage. *Neues Handb.* etc. Bd. 1-12. (13 Thlr. 8 Gr.)

1861. Vollständige *Anleitung zur Mästung der Thiere;* oder Theorie der Viehmästung mit Anwendung auf die Mästung des essbaren vierfüssigen Haushaltungsviehes, des Geflügels, der Fische, Krebse, Frösche, Schildkröten, Austern und Schnecken. Eine von der Kgl. Soc. der Wissensch. zu Göttingen 1815 gekrönte, und jetzt um das Vierfache vermehrte Preisschrift. Nürnberg, im Comt. der Handlungszeitung. 1817. 8. (16 Gr. u. Velinp. 20 Gr.)

1862ª. *Beschreibung und Abbildung der hydraulischen Presse;* mit Angabe der neuesten Verbesse-

rungen. Nürnberg, im Comt. der Handlungszeitung. 1819. gr. 8. (9 Gr.)

1862ᵇ. *Dritte verm. Aufl.*: Beschreibung der hydraulischen Presse, der Luft-, Dampf-, und einiger andern Pressen; mit Bemerkungen über ihre Anwendbarkeit in verschiedenen Gewerben. *Ebd.* 1826. g. 8. nebst 3 Kpfrn. (16 Gr.)

1863ᵃ. Die Lehre der Aufbewahrung und Erhaltung aller Körper, oder vollständige *Anleitung zur Aufbewahrung der festen und flüssigen Nahrungsmittel*, des Wassers, des Holzes, der Häute, des Papiers und anderer Gegenstände, so wie zum Trocknen, Eindünsten, Einsalzen, Einsäuren, Einzuckern, Räuchern und *Einbalsamiren;* nebst einer Beschreibung der Aufbewahrungsorte und Geräthe. Nürnberg, im Comt. der Handlungszeitung. 1820. gr. 8. (2 Thlr.)

Rec. Bullet. des Sc. technolog. T. 6. 1826. art. 150.

1863ᵇ. *Zweite sehr vermehrte Aufl.* Nürnberg, bei Leuchs et Comp. 1829. 8. 35⅛ Bog. mit Holzschnitt. (2 Thlr.)

1863ᶜ. *Das Einsalzen und Räuchern*, nach den neuesten Verbesserungen beschrieben. Aus der Lehre der Aufbewahrung abgedruckt. Nürnberg, bei Leuchs et Comp. 1829. 8. 3½ Bog. (10 Gr.; 12⅛ Sgr.)

1863ᵈ. *Die Kunst, zu trocknen*, oder Anweisung, Obst, Gemüse, Kräuter, Kartoffeln, Wurzelgewächse, Getreide, Fleisch und Fische zu trocknen. Aus der Lehre der Aufbewahrung abgedruckt. Nürnberg, bei Leuchs et Comp. 1829. 8. 3½ Bog. (10 Gr.; 12⅛ Sgr.)

1863ᵉ. *Französisch:* La chimie appliquée à *la conservation des substances alimentaires;* traduite de l'allemand par *Bulos*. Paris, 1817. 12. (5 Fr.)

Vielleicht schon aus No. 1860 übersetzt?

1863ᶠ. *L'art de conserver les substances alimentaires*, solides ou liquides; traduit par A. *Bulos*. Paris, chez Urb. Canel et Audin. 1825. 8. 480 S. (6 Fr.)

Rec. Bullet. des Sc. méd. T. 10. 1827. Avr. p. 382.

1864. Darstellung der neuesten und besten *Bereitungsarten des Zuckers, der süssen Säfte, der künstlichen Weine*, des Biers, des Branntweins, des Kaffees,

der Chocolade und aller andern warmen und kalten Getränke. *Ebd.* 1821. gr. 8. (1 Thlr. 3 Gr.)

1865. *Anweisung zur Bereitung* des Tischlerleims, *der Knochengallerte und der Suppentafeln.* Mit Berücksichtigung der neuesten Verbesserungen. Nürnberg, im Comt. der Handlungszeit. 1828. 8. 6½ Bog. nebst Holzschnitt. (16 Gr.; 20 Sgr.)

1866. Die *Verfertigung der irdenen Waaren*, oder Sammlung der neuen Verbessungen in der Fabrication des Porzellans, Steinguts, der Fajance, *Schmelztiegel*, irdenen Pfeifen, Backsteine und *Töpfergeschirre.* Nürnberg, bei Leuchs et Comp. 1829. 8. 12 Bogen. mit eingedr. Holzschnitt. (21 Gr.; 26¼ Sgr.)

1867. *Uebersetzung: Gall's vollständige Geisteskunde* oder auf Erfahrung gestützte Darstellung der geistigen und moralischen Fähigkeiten und ihrer körperlichen Bedingungen; ein unentbehrliches Handbuch für Erzieher, Aerzte, Rechtsgelehrte, Gesetzgeber, Polizeibeamte, Geistliche, Künstler, Eltern und Geschäftsleute, die Menschenkenntniss nöthig haben. Nürnberg, 1829. gr. 8. 12 u. 500 S. nebst 1 Steindr.

Rec. Friedreich Magaz. für Seelenkunde H. 3. 1829. S. 198-201.

1868. Ueber die *Wirkung der Metalle auf die Pflanzen*, (Vollständige Düngerlehre etc. Nürnberg, im Comt. der Handlungszeit. 1825. gr. 8. nebst 2 Holzschnitt. 2 Thle.), *in Poggendorff Annal. der Physik und Chem.* Bd. 14. (Annal. der Physik Bd. 90). 1828. St. 3. art. 13. S. 499-506.

Der Verf. wird E. F. Leuchs genannt.

1869. Beiträge *zur Kenntniss der Gährung, in Archiv des Apothekervereins* Bd. 32. 1830. H. 2. S. 240-44.

810. **Leuckart (Friedrich Sigismund)**, zu Heidelberg, Med. Dr., Privat-Docent und Zoologe.

Wohl *nicht Leukart.*

1870. *Zoologische Bruchstücke.* Helmstädt, bei J. R. G. Leukart; (Altona, bei Hammerich). 1819. gr. 4. 8 u. 70 S. nebst 2 Kpfrn. (br. 1 Thlr. 12 Gr.)

Beschreibung des Genus Bothriocephalus, in welches die ehemalige Taenia lata gehört.

Rec. Pierer allg. medic. Annal. 1820. Octbr. S. 1323. 24.

1871. Andeutungen über den *Gang, der bei Bearbeitung der Naturgeschichte, besonders der Zoologie,* von ihrem Beginne bis auf unsere Zeiten *genommen ist.* Heidelberg und Leipzig, in der N. acad. Buchhandl. von Groos. 1826. 8. 54 S. (br. 6 Gr.)

Umarbeitung der Rede, die der Verf. bei dem Anfange seiner Vorlesungen hielt.

Rec. Medic. chir. Zeit. 1827. Bd. 2. No. 27. S. 13. 14; Pierer allg. medic. Annal. 1827. Apr. S. 521. 22.

1872. Versuch einer naturgemässen *Eintheilung der Helminthen;* nebst dem Entwurfe einer *Verwandtschafts- und Stufenfolge der Thiere* überhaupt. Als Prodrom und Einleitung seines Handbuchs der Helminthologie. Heidelberg und Leipzig, in der N. acad. Buchhandl. von Carl Groos. 1827. gr. 8. 8 u. 90 S.* (12 Gr.; 15 Sgr.)

Rec. Pierer allg. medic. Annal. 1827. Octbr. S. 1411-15; Heusinger Zeitschr. für die organ. Physik Bd. 1. 1827. H. 3. Septbr. art. 23. S. 428; Rust und Casper krit. Repertor. für Heilk. Bd. 21. 1829. H. 2. S. 300-2.

1873. *Breves animalium* quorundam maxima ex parte marinorum *descriptiones.* Commentatio gratulatoria, S. Th. Soemmerring etc. Heidelbergae, ap. Osswald. 1828. gr. 4. 3 Bog. nebst 1 Steindr. (14 Gr. oder 17½ Sgr.; Postpap. 18 Gr. oder 22½ Sgr.)

Rec. Heidelberger Jahrb. 1830. Juni.

1874. *Bemerkungen, in Meckel Deutsch. Archiv für Physiol.* Bd. 6. 1820. H. 1. art. 12. S. 136-54.

1) Nachtrag zu Jäger's Aufsatz (Bd. 5. H. 1. S. 113) über den Herzknochen des Hirsches, und den Zwerchfellknochen des Dromedars und des Vicunna, S. 136. *Extr.* Journ. complém. du Dict. des Sc. méd. T. 11. 1821. Cah. 42. Décbr. p. 124-31. 2) Biberherzen, S. 146. 3) Angeborne Missbildung: Spina bifida des Os sacrum und Hernia umbilicalis, bei einem Hunde, und allgemeine Bemerkungen über angeborne Missbildungen, S. 148-54.

1875. *Bemerkungen, ebd.* Bd. 8. 1823. H. 3. art. 2. S. 441-54, nebst Abbild. Tab. 5, sc. J. F. Schröter, und Erklärung S. 618. 19.

1) Zwerchfellknochen beim Dromedar, S. 441. 2) Erweiterter Gallen- und Bauchspeicheldrüsengang beim Kängurnh, Halmaturus giganteus Illig., nebst einigen andern anatomischen Notizen über dieses Thier, S. 442. 3) Auch einige Worte über den *Κορδυλος* des Aristoteles, S. 449-54.

1876. Ueber *die neuerdings in den Handel gekommene ostindische Lytta, in Geiger Magaz. für Pharm.* Bd. 11. 1825. H. 2. S. 132-41.

1877. Einiges *über die Blutegel, ebd.* Bd. 13. 1826. H. 1. S. 31-56, nebst Abbild., H. 2. S. 140-42.

1878. Kurze *Uebersicht der wichtigeren zoologischen Arbeiten des Jahrs* 1826, *ebd.* Bd. 18. 1827. H. 3. S. 257-308. *Vergl.* Geiger's Erklärung, Bd. 19. 1827. H. 2. S. 193. 94.

811. Leue (Friedrich Joachim Alexander), zu . . . Med. et Chir. Dr. Berol. 1824. Er ist geb. zu Soltwedel d. 24. Febr. 1801, Sohn eines Arztes, besuchte seit 1813 das Gymnasium seiner Vaterstadt, wurde 1819 Eleve des Kgl. medicinisch-chirurgischen Friedrich-Wilhelms-Instituts zu Berlin, und diente seit 1823 ein Jahr als Chirurgus an der Charité.

Nicht Leune.

1879. Quaedam *ad delirii potatorum pathologiam*; diss. inaug. q. def. d. 21. Apr. Berolini, formis Nortmannianis. 1824. gr. 8. 14 S.* ohne das Curriculum vitae und die Theses.

812. Leue (Johann August), zu . . . Med. et Chir. Dr. Berol. 1825. Er ist geb. zu Soltwedel d. 14. Aug. 1803, Sohn des Kaufmanns Georg Friedrich, besuchte seit 1813 die Schule seiner Vaterstadt, wurde 1821 Eleve des medicinisch-chirurgischen Friedrich-Wilhelms-Instituts zu Berlin, und studirte daselbst die Heilkunde an der Universität seit Frühjahr 1822.

Dieser oder der vorhergehende Verf. ist seit d. 6. Juli 1831 Physicus des Gardelegenschen Kreises, im Magdeburger Regierungs-Departement.

1880. Diss. inaug. *de splenitide chronica;* q. def. d. 22. Aug. Berolini, formis Nortmannianis. 1825. 8. 29 S.* ohne die Thesen und das Curriculum vitae.

Rec. Hufeland Bibl. der Heilk. Bd. 55. 1826. Jan. S. 61; Hecker litt. Annal. der Heilk. Bd. 4. 1826. Febr. S. 271.

813. Leue (Stephan Fr.), zu . . . Med. Dr. Hal. 1813.

1881. Diss. inaug. *de pleurobranchaea,* novo moluscorum genere. Halae, 1813. 4. 13 S. nebst 1 Kpfr.

Leukart, s. Leuckart.

814. Leukfeld (J.. G..), zu Halberstadt? Dr.

1882. *Uebersetzung:* Matth. *Baillie* Beiträge zur practischen Arzneiwissenschaft und pathologischen Anatomie; aus dem Engl. Halberstadt, 1829. gr. 8.

Leune (F. J. A.), ist Leue.

815. Leunis (Peter), zu . . . Med. Dr. Lovan. 1786; geb. zu Löwen.

1883. Diss. inaug. *de peripneumonia.* Lovanii, 1786. 8. *Abgedr. in* Collet. Diss. med. Lovan. T. 3. p. 363-90.

Rec. Doering krit. Repertor. Abthl. 1. 1803. No. 969. S. 124.

816. Leupoldt (Johann Michael), zu Erlangen, Med. Dr. Erlang. 1818, ordentl. Prof. der Heilkunde seit 1826. Er ist geb. zu Weissenstadt im Bayreuthschen 179., war zu Erlangen seit 1819 Privatdocent und später ausserordentlicher Professor, und stiftete 1830 einen jatrosophischen Verein für Medicin Studirende.

1884. Diss. inaug. *de systematis gangliaris natura.* Erlangae, (in Commission bei Heyder). 1818. 4. (4 Gr.)

1885. Diss. *de animae humanae natura;* q. def. d. 21. Novbr. Erlangae, 1819. 4. 3 Bogen.

Um medicinische Vorlesungen halten zu dürfen.

1886. *Taschenbüchlein für Mineral-Wassertrinker*, mit besonderer Beziehung auf die Kandrauer, Hardecker und Wiesauer Gesundbrunnen im Obermainkreise des Königreichs Baiern. Nürnberg, bei Bauer und Raspe. 1819. gr. 12. 6 u. 116 S. nebst 1 Titelkpfr. (12 Gr.)

Rec. Allg. medic. Annal. 1819. Juli S. 950.

1887. Ueber die *Bedeutung der Deutschen Universitäten*, und ihr Verhältniss zur gegenwärtigen Zeit. Erlangen, bei Heyder. 1820. 8. (12 Gr.)

1888. *Heilwissenschaft, Seelenheilkunde und Lebensmagnetismus*, in ihrer natürlichen Entwickelung und nothwendigen Verbindung. Allgemeine historisch-critische Andeutungen zur Verständigung über

das ärztliche Bedürfniss unserer Zeit. Berlin, bei Reimer. 1821. gr. 8. 392 S. (1 Thlr. 16 Gr.)

Rec. Hufeland Bibl. der Heilk. Bd. 47. 1822. März S. 184-88; Pierer allg. medic. Annal. 1823. März S. 309-17.

1889. Grundriss der gesammten *Physiologie des Menschen*, oder der ganzen reinen Anthropologie, mit vergleichenden Andeutungen. *Thl.* 1. (Auch unter dem Titel: Grundriss der Physiologie des Menschen, oder der physischen Anthropologie mit vergleichenden Andeutungen). Berlin, bei Reimer. 1822. gr. 8. 10 u. 210 S. (22 Gr.)

Rec. Rust krit. Repertor. für Heilk. Bd. 1. 1823. H. 3. S. 398-405; Medic. chir. Zeit. Ergänzgsbd. 26. 1823. No. 669. S. 216-24, No. 670. S. 225-27; Pierer allg. medic. Anual. 1823. Mai S. 601-8.

1890. *Grundriss der allgemeinen Pathologie und Therapie* des somatischen und psychischen Menschenlebens. Leipzig und Berlin, bei Reimer. 1823. gr. 8. 16 u. 261 S. (1 Thlr. 4 Gr.)

Rec. Pierer allg. medic. Annal. 1824. Jan. S. 9-20.

1891. Ueber *wohlfeile Irrenanstalten, ihre Beziehung zu Straf- und Zwang-Arbeitsanstalten* einerseits, und *zu medicinischen Lehranstalten* andrerseits; so wie über einige wichtige *Beziehungen der psychischen Heilkunde* zur gesammten Medicin. Erlangen, bei J. J. Palm und E. Enke. 1824. 8. 60 S. (4 Gr.)

Rec. Rust krit. Repertor. für Heilk. Bd. 5. 1824. H. 2. S. 303. 4; Pierer allg. medic. Annal. 1824. Octbr. S. 1379. 80; Hecker litt. Annal. der Heilk. Bd. 1. 1825. S. 331. 32; Hufeland Bibl. der Heilk. Bd. 53. 1825. Jan. S. 60. 61; Medic. chir. Zeit. 1825. Bd. 3. No. 72. S. 359-62.

1892. *Allgemeine Geschichte der Heilkunde.* Eine Grundlage zu Vorlesungen und zum Selbstunterrichte. Erlangen, bei J. J. Palm und E. Enke. 1825. gr. 8. 32 u. 318 S. (1 Thlr. 16 Gr.)

Rec. Hecker litt. Annal. der Heilk. Bd. 1. 1825. S. 425-38 (von Hecker); Rust u. Casper krit. Repertor. für Heilk. Bd. 10. 1825. H. 1. S. 3-30 (von C. Krause); Medic. chir. Zeit. Ergänzgsbd. 30. 1827. No. 782. S. 391-98; Pierer allg. medic. Annal. Supplemtbd. 1821-25. H. 2. 1826. S. 145-56.

1893. Neue *allgemeine Literaturgeschichte der Medicin.* Erlangen, 1824.

1894. *Die alte Lehre von den Lebensgeistern*, historisch-kritisch von Neuem beleuchtet. Für Freunde der Naturwissenschaft, Heilkunde und Psychologie. Berlin und Leipzig, bei G. Reimer. 1824. 8. 221 S. (22 Gr.)

Rec. Pierer allg. medic. Annal. Supplemtbd. 1821-25. H. 3. 1826. S. 289-94; Medic. chir. Zeit. Ergänzgsbd. 3o. 1827. No. 78o. S. 353-64.

1895. Ueber *Leben und Wirken*, und über *psychiatrische Klinik* in einer Irrenheilanstalt. Nürnberg, bei Riegel und Wiessner. 1825. 8. 10 u. 60 S. (8 Gr.)

Rec. Rust krit. Repertor. für Heilk. Bd. 6. 1825. H. 3. S. 335-43; Pierer allg. medic. Annal. 1825. März S. 379-81; Beck Repertor. der ust. in- und ausl. Litt. 1825. Bd. 3. S. 146. 47.

1896. *Paieon oder Populärphilosophie der Heilkunde und ihrer Geschichte*, zugleich ein medic. Reformationsalmanach für gebildete Verehrer und Verächter der Heilkunde überhaupt und zu bildende Aerzte insbesondere. Erlangen, bei Palm und Enke. 1826. gr. 8. 18 u. 461 S. (2 Thlr. 6 Gr.)

Rec. Pierer allg. medic. Annal. 1826. Mai S. 654-7o.

1897. *De morborum acutorum et chronicorum differentia*, nec non febrium ad utrosque relatione accuratius definiendis atque explicandis nonnulla, quae pro loco in Fac. med. Erlang. rite obtinendo scripsit. Erlangae, typis Jungeanis. 1826. gr. 8. 27 S.

Rec. Pierer allg. medic. Annal. 1827. Febr. S. 282. 83 (vom Verfasser).

1898. *De maniae hydrophobicae contagiosae* sede, causa proxima et generatione originaria nonnulla, quibus orationem aditialem de studio historiae medicinae hodie, tempore maxime inopportuno, prorsus neglecto muneris professoris medicinae publ. ordinarii ab Augustiss. rege sibi demandati nec non loci in regio senatu acad. riti obtinendi causa d. 2. Decbr. publice habendam indicit. Erlangae, typis Jung. 1826. 8. 15 S.

Rec. Pierer allg. medic. Annal. 1827. Febr. S. 281 (von Leupoldt).

1899. Grundzüge einer *Propädeutik zum Studium der Heilkunde*. Berlin und Leipzig, bei Reimer. 1827. (1826). gr. 8. 16 u. 160 S. (br. 18 Gr.)

Rec. Pierer allg. medic. Annal. 1827. Juni S. 725-33; Hall. Litt. Zeit. 1830. No. 210.

1900. *Von einem neuen Alexandria und einem neuen Galen.* Ein Nachruf an die Versammlung Deutscher Naturforscher und Aerzte zu München im September 1827. München, bei Fleischmann. 1828. gr. 8. 32 S. (3 Gr.; 3¾ Sgr.)

Rec. Pierer allg. medic. Annal. 1830. Decbr. S. 1585.

1901. Die *Diätetik des physischen und psychischen Menschenlebens*, im wissenschaftlichen Grundrisse und in Verbindung mit anthropologischen Betrachtungen. (Auch unter dem Titel: Eubiotik oder Grundzüge der Kunst, als Mensch richtig, tüchtig, wohl und lange zu leben). Berlin und Leipzig, bei Reimer. 1828. gr. 8. 22 u. 392 S. (1 Thlr. 16 Gr.; 1 Thr. 20 Sgr.)

Rec. Pierer allg. medic. Annal. 1829. März S. 289-96 (von Brand); Medic. chir. Zeit. Ergänzgsbd. 33. 1830. No. 851. S. 300-4.

1902. Rede über eigenthümliche *Anforderungen der Gegenwart an die Universitätsbildung*, in besonderer Beziehung *auf eine germanisch-christlich-anthropologische Medicin*, behufs der Begründung eines jatrosophischen Vereins für Medicin Studirende in Erlangen. Erlangen, bei Carl Heyder. 1830. gr. 8. 64 S.* mit der Vorrede. (8 Gr.)

1903. Versuch einer ganz allgemeinen Beantwortung der Frage: *Wie verhalten sich somatische Krankheit, psychisches Irreseyn und Sünde zu einander? in Nasse Zeitschr. für psychische Aerzte* Bd. 2. 1819. H. 1. S. 56-71.

1904. *Anthropologische Fragmente, in Nasse Zeitschr. für Anthropolog.* 1823. Bd. 2. H. 4. S. 307-21.

1) Ueber Grund und Gesetz der Erscheinung, dass sich Familieneigenthümlichkeiten in allen Reichen der Natur, besonders aber beim Menschen nur mit Unterbrechungen forterben, S. 307. 2) Menschheitsleben im Mittelalter, S. 312. 3) Allgemeine Lebensgesetze, S. 314. 4) Vermuthungen in Betreff des Gefässsystems, S. 315-21.

1905. Ueber den wesentlichen *Zusammenhang des ältesten Naturdienstes, des Orakelwesens*, der künstlerischen Begeisterung, Divination, des Traumes und des magnetischen Hellsehens *mit der Natur des thierischen Instinkts, in Archiv für thier. Magnetism.* Bd. 7. 1820. St. 2. art. 2. S. 72-124.

1906. Ein Wort *über den Mysticismus in der heutigen Medicin, in Hufeland Journ. der Heilk.* Bd. 52. 1821. März S. 81-107.

1907. *Recension*, in Pierer allg. medic. Annal. 1827. Jan. S. 36-50, s. J. *Friedländer*.

817. Leurén (Jacob), auf der Insel St. Barthelemy, Med. Dr. Upsal. d. 12. Junii 1810 et Chir. Mag. Holm. 1810, Gouvernements- und Garnisonsarzt seit 1811, Mitglied der Sv. Läk. Sällskap seit 1816. Er ist geb. zu Gefle 1784, Sohn des Veterinairs Peter, studirte seit 1800 zu Upsala, disputirte 1804 pro exercitio, nahm 1806 das theoretische, 1808 das practische Examen der Medicin, war 1808 und 1809 Krankenhausarzt bei der Kgl. westlichen Armee, hielt sich dann bis 1811 zu Stockholm auf, und verheirathete sich d. 10. Septbr. 1815.

1908. Diss. inaug. *de typho nervoso lento;* praes. Afzelius. Upsaliae, 1809. 4.

1909. Berättelse om *Sjukdoms-tillståndet och Medicinal-anstalterna på St. Barthelemy, in Sv. Läk. Sällsk. Handl.* Bd. 2. H. 1. S. 173-84.

818. Leuret (F. .), zu Paris, Med. Dr. Paris. 1826, Mitglied der Commission de salubrité des 12ten Arrondissement, und Titularmitglied der Kgl. Soc. der Wissenschaften zu Nancy; vorher zu Nancy.

Zuweilen kommt der Verf. unter dem Namen Levret vor.

1910. Essai *sur l'altération du sang.* Thèse médicale le 12 Mai. Paris, 1826. 4.

Rec. Arch. gén. de Méd. T. 11. 1826. Mai p. 98-108; Bibl. méd. 1826. Juin, und daher in Heusinger Zeitschr. für organ. Physik Bd. 1, 1827. H. 5. art. 5. S. 592; Gerson und Julius Magaz. der ausl. Heilk. Bd. 12. 1826. Septbr. u. Octbr. S. 339 (Transfusionsversuch mit krankhaftem Blute; von Julius).

1911. *Mit Deguise und Dupuy:* Recherches et expériences sur *les effets de l'acétate de morphine.* Paris, 1824. 8. s. *Deguise*, Bd. 5. No. 294.

1912. *Mit Lassaigne:* *Recherches* physiologiques et chimiques pour servir *à l'histoire de la digestion.* Paris, chez Mdme Huzard. 1825. 8. 222 S. (4 Fr. 50 C.)

Rec. Bullet. des Sc. méd. T. 7. 1826. Janv. p. 21-24 (An-

zeige), p. 1–4 (über die Zunge und Tunica villosa des Verdauungsschlauchs; von Defermon); Arch. gén. de Méd. T. 11. 1826. Mai p. 159–61; Hecker litt. Annal. der Heilk. Bd. 5. 1826. S. 468–76 (von Lichtenstädt); Gerson und Julius Magaz. der ausl. Heilk. Bd. 12. 1826. Juli u. Aug. S. 96–105, nebst 1 Tabelle (von N. H. Julius); Edinb. med. and surg. Journ. Vol. 27. No. 91. 1827. Apr. p. 417–25, Vol. 28. 1827. No. 93. Octbr. p. 364–79 (mit F. Tiedemann's und Leop. Gmelin's Schrift); Göttinq. gel. Anzeig. 1830. No. 8.

1913. Observation sur une *congestion pulmonaire*, suivie de la mort, chez un homme atteint de manie, *in Sédillot Journ. gén. de Méd.* 1826. Janv. p. 9.

Rec. Bullet. des Sc. méd. T. 8. 1826. Juil. p. 302 (von Mill).

1914. *Pathologische Veränderungen der Darmzotten*, (Dupuy Journ. prat. de Méd. vétér. 1826. Févr. p. 68); übersetzt, *in Heusinger Zeitschr. für organ. Physik* Bd. 1. 1827. H. 5.

1915. *Mit Lassaigne*: Recherches dans le but de découvrir *la présence de l'acide hydrocyanique*, etc., *in Journ. de Chim. méd.* T. 2. 1826. Décbr. p. 561. s. J. L. *Lassaigne*, Bd. 11. No. 620.

1916. *Expériences microscopiques sur quelques phénomènes de l'inflammation;* mémoire lu à la Soc. des Sc. de Nancy, *in Journ. des Progr. des Sc. méd.* Vol. 5. 1827. p. 195-213, Vol. 7. 1828. p. 208-16.

1917. *Remède secret* (des frères Mahon, *contre la teigne*, analysé par Braconnot), *ibd.* Vol. 5. 1827. p. 231. 32.

Extr. London med. and surg. Journ. Vol. 1. 1828. No. 6. Decbr. art. 3. p. 526–35.

1918. *Mit Hamont:* Expériences sur *le traitement des affections putrides, ibd.* Vol. 6. 1827. p. 181-89.

1919. Examen de *l'opinion* généralement adoptée *sur l'effet des piqûres dans la production des phénomènes inflammatoires, ibd.* Vol. 8. 1828. p. 205-15.

1920. Observation sur un nouveau *cas de paralysie existant du même coté que l'affection du cerveau, ibd.* Vol. 11. 1828. p. 167-72.

1921. *De l'effet consécutif des piqûres sur la circulation, ibd.* Vol. 12. 1828. p. 125-32.

1922. *Congestions cérébrales* observées au mois de Décembre 1830, *ibd.* 2me Sér. T. 2. 1830. p. 179-84.

1923. Mémoire *sur la dothinentérite* (Drüsenanschwellung mit Ulceration in den Gedärmen), *observée à Nancy* au commencement de l'année 1828, *in Arch. gén. de Méd.* T. 18. 1828. Octbr. p. 161-96.

1924. Observation de *ramollissement du cerveau et d'ossification dans le coeur*, *ibd.* T. 19. 1829. Févr. p. 229-31.

1925. *Versuche mit Metall-Ligaturen*, (Americ. Journ. of med Sc.), *in Horn Archiv für medic. Erfahr.* 1829. Bd. 2. Septbr. u. Octbr. S. 881-89.

Der Verf. wird *Levret* genannt.

1926. *Monomanie érotique*, méconnue par des personnes étrangères à l'observation des aliénés, *in Annal. d'Hygiène publiq.* T. 3. 1830. P. 1. No. 5. Avr. p. 198-220.

1927. *Accusation de suppression de part*, *ibd.* p. 220-24.

1928. *Empoisonnement par l'acide hydrocyanique* chez un homme ivre, *ibd.* T. 4. 1830. P. 2. No. 8. Décbr. p. 422-30.

1929. Observations de *suicide chez des aliénés*, *ibd.* T. 5. 1831. P. 1. No. 9. Janv. p. 225-38.

1930ª. Mémoire *sur l'épidémie actuelle*, désignée sous le nom de *choléra-morbus de l'Inde*; contenant une analyse de tout ce que les auteurs les plus estimés ont écrit sur les causes, les symptômes, la nature, le traitement de cette maladie, et sur les moyens de s'en préserver; suivi des dispositions législatives concernant les mésures sanitaires, *ibd. Auch einzeln.* Paris, chez Gabon. 1831. 8. (3 Fr.)

1930ᵇ. Mémoire sur *l'épidémie désignée sous le nom de choléra-morbus*, qui a ravagé l'Inde et qui régne dans une partie de l'Europe. Paris, chez Crochard. 1831. kl. 8.

Wohl nicht verschieden vom vorhergehenden Abdruck.

Rec. Arch. gén. de Méd. T. 27. 1831. Décbr. p. 574.

1931. *Recensionen:* In Annal. d'Hygiéne publique T. 1. 1829. P. 1. No. 1. Avr. p. 281-92, T. 2. 1829. P. 2. No. 4. Janv. (1830). p. 498-500, T. 3. 1830. P. 1. No. 5. Avr. p. 234-38, s. E. *Regnault.*

819. Leurs (E . .), zu ... Med. Dr. Paris. 1813.

1932. Essai sur *l'expression de la face dans les maladies chroniques des organes contenus dans la triple cavité du crâne, de la poitrine et de l'abdomen.* Diss. inaug. Paris, 1813. 4. 18 S.

Rec. Leroux Journ. de Méd. T. 38. 1813. No. 1. Septbr. p. 93. 94.

820. Leurs (Willem, eigentl. Henrich Willem), zu Haag, Oberwundarzt bei der Leibgarde des vormaligen Erbstatthalters.

1933. Nadere aanmerkingen en waarneemingen *over de kromming van den ruggraat.* Haag, 1793. 8. *Vergl.* No. 1939.

1934. *Uebersetzte in's Holländische:* Louis *le Blanc* Précis d'opérations de chirurgie. Utrecht, 1790. 8. 2 Thle.

1935. Verhandeling over de *prijs-vraage:* „Hoedanig is *de natuur*, en welke zijn de *oorzaaken*, *kenmerken* en gevolgen *der kropklier gezwellen* (scrophulae), aan den hals en elders, zo gemeenzaam in ons vaderland? welke zijn, onder de reeds beschrevene geneeswijzen deezer gebreken, de besten? Is er buiten deeze, met opzicht tot alle mogelyke gevallen van dien aart, eenige andere en betere geneeswijze? Zo ja, waarin bestaat dezelve, en door welke bewijzen wardt haar uitsluitend vermogen bevestigd? *in Prijs-Verhandl. bekroond door het Genootsch. ter Bevord. der Heelk. te Amsterdam* Deel 1. 1791. Bl. 1-240. *Auch einzeln.* Amsterdam, by Elwe. 1791. 8. 2 u. 240 S.

Rec. Götting. gel. Anzeig. 1794. S. 1529-34; Usteri medic. Litt. d. J. 1794. H. 1. S. 64-68, und daher in Recueil périod. de la Soc. de Méd. T. 2. An 5. (1797). p. 138-43 (von Martin); Medic. chir. Zeit. 1795. Bd. 2. No. 27. S. 17-29, No. 28. S. 33-39.

1936. Verhandeling over de *prijs-vraage*: „*Wat is kanker?* Door welke kenmerken kan men den-

zelven van elkander gebrok, daaran schijnbaar gelijk, onderscheiden, zonder gevaar te loopen van vergissing? welke dergelijke verschijnselen, inzonderheid, doen hem kennen in den beginne? Moet men denzelven beschouwen als het gevolg eener platslijke ontaarting der vaste, of van eene algemeene verbastering der vloeibaare deelen? Welke bewijzen pleiten voor het eerste, welke voor het laatste gevoelen; en haedanig is de kracht derzelve geschat, niet zo zeer naar beschouwende, als wel naar ondervinde lijke kundigheden? van hoedanig eenen aart is, in het een of ander geval, deeze ontaarting? Is eindelijk, blijkens de beschrevene waarneemingen, naaukeurig beordeeld, immer een waare kanker, door welk eene behandeling ook, geneezen, zonder dat zij, daaran onderhevig, vroeger of laater gestorven zijn, aan eenen terzelfde, of eene andere plaats herborenen kanker; of wel aan eene ziekte indien niet volkomen zeker, voor het minst hoogstwaarschijnelijk, van eene verplaatsing der kankerstoffe afhangelijk? *ibd.* Deel 2. 1794. Bl. 1-302.

1936[b]. *Deutsch*: Samml. für Aerzte Bd. 18. St. 2. 3. 1799. S. 163-413.

1937. Verhandeling over eene bijzondere *wanschapenheid der pisblaas*, en teeldeelen, bij een manlijk kind van een half jaar, *in Verhand. van het Genootsch. ter Bevord. der Heelk. te Amsterdam* Deel 1. 1793. Bl. 31.

1938. Tien waarneemingen, betreffende eenige *bijzondere gebreken in de boezems der opperkaakbeenderen, ibd.* Deel 5. 1799. Bl. 253.

1939. Waarneemingen met de etter dragten van Percival Pott, in de *lammigheid*, of unbruikbaare staat *der onderste ledemaaten, in Verhandel. van het Genootsch. te Rotterdam* Deel 9. Bl. 232. *Vergl.* No. 1933.

821. L e u r s . . . zu . . . Med. Dr. Duisb. 1805.

1940. Diss. inaug. *casus duplex polydipsiae.* Duisburgi, 1805.

822. Leurth (M .. E .. A ..), zu Edinburgh, Med. Dr.

1941. Memoir *on the lymphatic vessels of birds*, and on the manner of preparing them; read at the Roy. Acad. of Sc. the 16. Aug. 1824, *in Edinb. Journ. of med. Sc.* Vol. 2, 1826. July No. 3. p. 223-26, Octbr. No. 4. p. 474-76.

823. Leuthner (Franz Xaver Joseph Edler von), zu München? Med. Chir. et Art. obstetr. Dr. Virceb. 1810, Ritter von Maria-Brunn und Patricier von München.

1942. *De dolore faciei Fothergilli* comment. med. chir.; (diss. inaug.) q. subm. d. 5. Apr. Virceburgi, (Nürnberg, bei Stein). 1810. gr. 8. 59 S. (5 Gr.)

Die Jahreszahl 1806, in der Medic. chir. Zeit. a. a. O., ist wahrscheinlich ein Druckfehler.

Rec. Medic. chir. Zeit. 1810. Bd. 3. No. 42. S. 264-66.

1943. Abhandlung über *die vernachlässigte Säugung bei Müttern* und hierdurch entstehende traurige Folgen. München, gedr. mit Zängk'schen Schriften; (Nürnberg, bei Stein). Ohne Jahrszahl. (1810). gr. 8. 46 S. (6 Gr.; 24 Kr.)

Rec. Medic. chir. Zeit. 1810. Bd. 4. No. 80. S. 46. 47; Siebold Lucina Bd. 6. St. 1. 2. 1810. S. 197. 98; Allg. medic. Annal. Supplementbd. für 1801-10. H. 4. 1811. S. 367. 68.

824. Leuw (F . . H . . de), zu Grefrath bei Solingen, Med. et Chir. Dr., Arzt.

1944. Ueber *die jetzt herrschende contagiöse, sogenannte Egyptische Augenkrankheit*, oder über die ansteckende Schleimdrüsenkrankheit in der Augenlieder-Bindehaut. Essen, bei Bädeker. 1824. 8. 8 u. 107 S.* (12 Gr.)

Rec. Rust krit. Repertor. für Heilk. Bd. 4. 1824. H. 3. S. 472-79; Pierer allg. medic. Annal. 1824. Novbr. S. 1479-91.

825. Leuwen (L . . . van), zu Amsterdam?

1945. *Mit* F. W. van der *Leeuw:* Antwoord op de vraag: „Wat is voor het menschelyk lichaam vergift? En welke vergiften kunnen in der geneeskunde, zo uit- als inwendig, onder de vereischte voor-

zorgen, een nuttig gebruik hebben? *in Handel. van het Genootsch. Servandis Civibus* Deel 10. 1785. Bl. 729 ff.

Leuze (de), s. Deleuze.

826. Levacher . . . zu Nonocourt, Wundarzt.

1946. *Eloge de* Xavier *Bichat*, *in Mém. de la Soc. méd. d'Emulation de Paris* T. 5. p. 1.

827. Levacher de Boisville (F .. S ..), zu . . . Med. Dr. Paris. seit Aug. 1817, Arzt.

1947. *De la morphine*, ou principe actif de l'opium. (Diss. inaug.) Paris, 1817.

1948. Observation d'un *engorgement squirrheux au sein, guéri par* des applications réitérées de *sangsues, in Journ. complém. du Dict. des Sc. méd.* T. 18. 1824. Cah. 69. Mars p. 90-93.

1949. *Dyssentérie avec sortie de la muqueuse du rectum*, (Journ. méd. de la Gironde 1824. Octbr.), *ibd.* T. 20. 1824. Cah. 77. Novbr. p. 80. 81.

1950. Observations sur une *apoplexie par irritation gastrique*, (l. c. 1824. Septbr.), *ibd.* p. 89. 90.

828. Levade (L . .), zu Lausanne.

1951. Détails sur une espèce de *somnambulisme, causé par des coups reçus à la tête, in Mém. de Lausanne* T. 3. Hist. p. 6. Mém. p. 31.

1952. *Observation zoologique sur une mâchoire d'un homme, ibd.* Hist. p. 16.

1953. Sur *les bains de Louech, ibd.* p. 46.

829. Levanier (Julien), zu Cherbourg, Médecin des Douanes Royales; vorher Chirurgien en chef sur la frégate la Furieuse.

1954. Observation sur un *rétrécissement du canal de l'urètre*, occasioné par une *cicatrice*, suite d'une plaie d'arme à feu, *in Journ. univers. des Sc. méd.* T. 28. 1822. Cah. 84. Décbr. p. 347-51.

1955. Observation sur une *portion de canal pratiquée artificiellement* aux dépens, et sur la cicatrice même, d'une portion de *l'urètre, entièrement oblitérée*

par suite d'une plaie d'arme à feu, *in Arch. gén. de Méd.* T. 9. 1825. Novbr. p. 411-14, et réflexions par *Dolivera*, p. 414. 15.

830. Levasseur (René), zu . . .

1956. Diss. *sur la symphyséotomie et sur l'enclavement.* Bruxelles, chez Berthot. 1822. 4. nebst Kpfrn.

831. Leveille (J . . H . .), zu Paris, Vice-Präsident der Linneischen Gesellschaft.

1957. Abhandlung *über das Mutterkorn*, oder neue Untersuchungen über das Entstehen und die Wirkungen des Mutterkorns, in dreifacher Hinsicht, nämlich in botanischer, landwirthschaftlicher und medicinischer Hinsicht betrachtet, (Annal. de la Soc. Linn. de Paris T. 4. Janv. 1827. p. 565-79); übersetzt und mit Anmerkungen begleitet von J. H. *Dierbach, in Geiger Magaz. für Pharm.* Bd. 19. 1827. H. 2. S. 110-27.

832. Léveillé . . . zu . . . Med. Dr. Paris. seit Decbr. 1816.

1958. Diss. (inaug.) *sur la pleurésie.* Paris, 1816.

833. Leveling (Heinrich, eigentl. Heinrich Maria, Ritter von), zu Landshut, Philos. Mag. et Med. Dr. Ingolst. 1783, des heiligen Römischen Reiches Ritter, Kgl. Baierscher wirklicher Rath und Professor emeritus seit 1824. Er ist geb. zu Ingolstadt d. 22. März 1766, ältester Sohn des Med. Dr. und Professor Heinrich Palmaz und Bruder des Peter Theodor, war in seiner Vaterstadt seit 1790 ausserordentl. und dann ordentl. Professor der Anatomie, Physiologie und Diätetik an der Universität, auch seit 1794 landschaftlicher Physicus, darauf ordentl. Professor der Anatomie zu Landshut, und wurde 1824 in den Ruhestand versetzt.

Nicht Max anstatt Maria.

1959. Diss. inaug. med. *Atmosphaerae pressio varia*, observationibus baroscopicis propriis et alienis, quisita; q. def. m. Aug. praes. Cod. Steinlehner. Ingolstadii, 1783. 4. 58 S. nebst 4 gedruckten Tafeln und 1 Kpfr.

Rec. Götting. gel. Anzeig. 1783. No. 148. S. 1682; Erlang. gel. Anmerk. 1784. No. 4. S. 26; Doering krit. Repertor. Abthl. 1. 1803. No. 2541. S. 326.

1960ª. *Introductio anatomica.* Ingolstadii, ap. Joh. Wilh. Krüll. 1790. 4. 36 S. (4 Gr.)

Rec. Medic. chir. Zeit. 1790. Bd. 1. No. 19. S. 342–45, *vergl.* Bd. 2. No. 29. S. 79. 80 (Antikritik des Verfassers); Nürnberg. Zeit. 1790. S. 632. 33; Oberdeutsch. allg. Litt. Zeit. 1790. Bd. 2. S. 756–58; Usteri Repertor. der medic. Litt. d. J. 1790. No. 1. S. 96.

1960ᵇ. *Neue Aufl.* Erlangae, ap. Heyder; (Breuning). 1795. 4. (6 Gr.)

1961. *Memoria* Cosmae Damiani *Klosneri*, Philos. ac Medicinae Doctoris ejusdemque Professoris P. O. Anglipoli die 12 Febr. 1794 pie defuncti etc. Ingolstadii, 1794. 4.

1962. *Plan öffentlicher Vorlesungen über die allgemeinsten anthropologischen Kenntnisse* und die vorzüglichsten Quellen der Gesundheit. Ingolstadt, 1794. 4. 12 S.

Rec. Würzburg. gel. Anzeig. 1794. Bd. 2. S. 72.

1963. *Epistolae Halleri ad Levelingium* scriptae, quas edidit, praefatus est, notisque illustravit. Erlangae, ap. Walther; (Heyder). 1795. 8. 27 S. (3 Gr.)

Acht Briefe von unbedeutendem Inhalte.

Rec. Medic. chir. Zeit. 1797. Bd. 1. No. 6. S. 111. 12.

1964. *Anatomie des Menschen.* Zum Leitfaden für angehende Aerzte und Wundärzte eingerichtet. Erlangen, bei Walther; (Heyder; Breuning). 1795. 97. 8. Thl. 1 u. Thl. 2. Abthl. 1. (20 Gr.). *Thl.* 1. Vorläufige Begriffe der Anatomie und Knochenlehre. 1795. 294 S. (16 Gr.). *Thl.* 2. Abthl. 1. Knorpel- und Bänderlehre. 1797. 58 S. (4 Gr.)

Rec. Erlang. gel. Zeit. 1794. S. 9. 10, S. 681. 82; Würzb. gel. Zeit. 1794. S. 810–12; Oberdeutsch. allg. Litt. Zeit. 1794. Bd. 1. S. 509, 1796. Bd. 1. S. 225–28; Usteri Repertor. der medic. Litt. d. J. 1794. No. 155. S. 159. 60; Medic. chir. Zeit. 1795. Bd. 4. No. 99. S. 369–74 (Thl. 1), 1807. Bd. 2. No. 32. S. 127. 28 (Thl. 2. Abthl. 1); Allg. Litt. Zeit. 1797. Bd. 4. S. 73–75.

1965. *Entwurf von anthropologischen Vorlesungen* nach den körperlichen Anlagen des Menschen. Landshut, in der Anton Weber'schen Buchhandlung. 1800. kl. 8. 14 u. 122 S. (10 Gr.; 40 Kr.)

Rec. Medic. chir. Zeit. 1803. Bd. 1. No. 7. S. 116. 17; Allg. medic. Annal. 1803. Septbr. S. 708. 9.

1966. *Ueber den Nutzen, Plan und Umfang öffentlicher Vorlesungen.* Landshut, in Ant. Weber's Buchhandl. 1801. 8. (6 Gr.)

1967. Die ersten *Grundsätze der Erregungstheorie* für die Naturlehre des gesunden und kranken Organismus; angehenden Aerzten und Philosophen dargestellt. Landshut, in der A. Weber'schen Buchhandl. 1801. 8. 141 S. (45 Kr.; 10 Gr.)

Rec. Medic. chir. Zeit. 1803. Bd. 1. No. 7. S. 117. 18.

1968. *Wie können medicinische Wissenschaften auch für andere Staatsdiener* auf Academien und Universitäten *nützlich und anwendbar gemacht werden?* Landshut, bei Jos. Attenkofer. 1804. kl. 8. 16 u. 99 S. (10 Gr.)

Rec. Medic. chir. Zeit. 1805. Bd. 2. No. 43. S. 298. 99; Allg. medic. Annal. 1805. Juli S. 534.

1969[a]. *Gab umgearbeitet heraus:* Alb. v. *Haller* Grundriss der Physiologie für Vorlesungen, mit den Verbesserungen von Wrisberg, Sömmerring u. Meckel. Erlangen, in der Walther'schen Buchhandl. (Heyder). 1795. gr. 8. 2 Thle. zusammen 864 S. nebst Register.

Rec. Medic. chir. Zeit. 1795. Bd. 2. No. 44. S. 326-31 (Thl. 1), *vergl.* Bd. 3. No. 63. S. 221-24 (Beleuchtung dieser Recension vom Verfasser), 1796. Bd. 2. No. 39. S. 219. 20 (Thl. 2).

1969[b]. *Zweite verm. und verb. Aufl. Ebd.* 1800. gr. 8. 2 Thle. 456 u. 448 S.

Rec. Medic. chir. Zeit. 1801. Bd. 4. No. 84. S. 118-20.

1969[c]. *Dritte Aufl. Ebd.* 1812. gr. 8. 2 Thle. (3 Thlr.)

1969[d]. *N. Aufl. Ebd.* 1820. gr. 8. 2 Thle. (3 Thlr.)

1970. *Ueber Anatomie und Anatomie-Wesen, in Isenflamm Beitr. für die Zergliederungsk.* Bd. 2. 1823. H. 3. art. 1. S. 305-18.

834. Leveling (Peter Theodor Ritter von), zu Göggingen unweit Augsburg, Med. Dr., des heil. Römischen Reiches Ritter, Landgerichtsphysicus seit 1805. Er ist geb. zu Ingolstadt d. 20. Juli 1767, Sohn

des Med. Dr. und Professor Heinrich Palmaz und Bruder des Heinrich Maria, war seit 1790 ordentl. Professor der Anatomie, Physiologie und Pathologie an der Universität zu Heidelberg, darauf eine Zeitlang Fürstl. Speyerscher Hofmedicus zu Bruchsal, kehrte aber wieder zu seiner Professur nach Heidelberg zurück, und war von 1798 bis 1805 ordentl. Prof. der Heilkunst an der Universität zu Landshut.

1971ª. Ueber eine *merkwürdige künstliche Ersetzung mehrerer, sowohl zur Sprache als zum Schlucken nothwendiger*, aber zerstörter *Werkzeuge* (Nase und Schlund); als ein Beitrag zu den vortheilhaften Erfindungen, welche die Wundarzneikunde öfters besitzt, um mangelnde Glieder des lebenden menschlichen Körpers durch künstliche zu ersetzen. Heidelberg, gedruckt mit Wiesens Schriften; (Manheim, bei Schwan u. Götz; Leipzig, bei Schmidt). 1793. gr. 8. 64 S. mit 2 Kpfrt. (9 Gr.)

Dieser Johann Beck, dessen Schaden auch Peter Camper 1771 beschrieben hatte, starb 1782 zu Bruchsal, wo dessen Schädel etc. aufbewahrt wird.

Rec. Medic. chir. Zeit. 1793. Bd. 4. No. 97. S. 335. 36; Ustert Repertor. der medic. Litt. d. J. 1793. No. 1. S. 359-61; N. allg. Deutsch. Bibl. Bd. 19. H. 2. S. 380; Baldinger N. Magaz. Bd. 15. S. 505; Götting. gel. Anzeig. 1794. S. 44-46 (von Sömmerring), vergl. Allg. Litt. Zeit. Intelligzbl. 1794. S. 300 (Antikritik des Verfassers); Erlang. gel. Zeit. 1794. S. 591. 92; Würzb. gel. Anzeig. 1794. Bd. 2. S. 68-70; Baldinger medic. Journ. Bd. 9. St. 33. 1794. S. 10. 11; Oberdeutsch. allg. Litt. Zeit. 1796. Bd. 1. S. 268-70.

1971ᵇ. *Mit neuem Titelblatt:* Geschichtliche *Darstellung von J. Beck's venerischem Nasengeschwüre.* Als merkwürdiges Beispiel einer gelungenen *Wiederersetzung der Sprachorgane.* Augsburg, bei v. Jenisch und Stage. Ohne Jahrszahl. (1819). gr. 8. 64 S. nebst 2 Kpfrn. (9 Gr.)

Rec. Pierer allg. medic. Annal. 1820. Mai S. 653. 54.

1972. Progr. *Quis de judicio practico médico, de quo variae adeo ac alienae opiniones, verus ac genuinus sensus?* Heidelbergae, 1797. 4.

Zur Inaug. Diss. von Joh. Ludw. *Wundt.*

Rec. Medic. chir. Zeit. Ergänzgsbd. 1. 1797. 98. No. 11. S. 170.

1973. *Antheil an* einer unter seinem Vorsitze 1790 vertheidigten Inaug. Diss., s. Ferdinand Heinrich *Schmidt*.

835. Levens (Wilhelm Friedrich Heinrich), zu . . . Med. Dr. Berol. 1830; geb. zu Lübeck.

1974. Diss. inaug. med. *de morborum simplicium diagnosi et cura;* q. def. d. 4. Novbr. Berolini, 1830. 8. 31 S.

Rec. Hecker litt. Annal. der Heilk. Bd. 19. 1831. H. 2. Febr. art. 10. S. 252.

836. Lévèque (Joseph P . .), zu . . .

1975. Notice sur *la nécessité de diriger la denture.* Strasbourg, 1823. 8.

837. Lévêque (Pierre André), zu . . . Med. Dr. Paris. 1812.

1976. Considérations pour servir *à l'histoire et au traitement des anévrismes externes.* Diss. inaug. Paris, 1812. 68 S.

Rec. Leroux Journ. de Méd. T. 25. 1812. No. 3. Novbr. p. 307. 8.

838. L'Evêque (P . . J . . M . .), zu . . . Med. Dr. Paris. seit Aug. 1817.

1977. Diss. (inaug.) *sur l'inflammation chronique de l'estomac.* Paris, 1817.

839. Lévêque . . . zu Orléans, Med. Dr. Paris., Wundarzt am Hôpital général u. am Seminaire.

Auch Levesque.

1978. *Trois observations chirurgicales, in Leroux Journ. de Méd.* T. 40. 1817. No. 1 et 2. Septbr. et Octbr. p. 56-67.

1) Grossesse composée, p. 56–61. 2) Extirpation d'une glande située au bas de l'oreille, p. 61–65. 3) Corps étranger dans le col de la vessie, p. 65-67.

840. Lévéque . . . zu . . .

1979. Observation sur une *fièvre tierce maligne, avec vomissement de sang, in Annal. de la Soc. de Méd. de Montpellier* T. 4. P. 1. p. 98.

1980. *Fièvre tierce pernicieuse cardialgique, ibd.* T. 5. P. 1. p. 331.

1981. Observation sur une *hydropisie du péricarde, in Recueil des Actes de la Soc. de santé de Lyon* An 1. p. 344.

841. Lévêque-Lasource (A . .), zu Paris, Med. Dr. Paris., Arzt.

1982. Histoire d'un *empoisonnement par l'opium*, suivie de la guérison, *in Leroux Journ. de Méd.* T. 16. 1808. No. 1. Juil p. 21-24.

Extr. Allg. medic. Annal. 1809. Juni S. 523-25.

1983. Réflexions et observations sur *la difficulté du diagnostic dans les maladies chirurgicales*, *ibd.* No. 3. Septbr. p. 189-201.

1984. Observations *sur la gibbosité* ou mal vertébral, *ibd.* T. 17. 1809. No. 2. Févr. p. 121-28.

1985. Observations *sur les abcès par congestion*, *ibd.* No. 4. Avril p. 260-69.

1986. Observations relatives *aux fractures graves et compliquées, ibd.* T. 19. 1810. No. 2. Févr. p. 110-20.

1987. Observations pour servir *à l'histoire des lésions de l'appareil sensitif*, *ibd.* No. 6. Juin p. 419-25.

1) Hémiplégie consécutive à une maladie de l'oreille. *Extr.* Allg. medic. Annal. der Heilkd. 1812. Aug. S. 740. 2) Hémiplégie survenue à la suite d'un coup de fleuret. 3) Commotion de la moëlle épinière, qui a déterminé la paralysie et la mort. 4) Commotion de la cuisse par un coup de pied de cheval, avec dilacération des muscles et autres accidens graves, suivies de la mort. 5) Paralysie de l'avant-bras par la section du nerf radical.

1988. Considérations et observations *sur le croup*, *ibd.* T. 20. 1810. No. 3. Septbr. p. 198-208.

Extr. Allg. medic. Annal. der Heilkd. 1812. Aug. S. 723-25.

1989. Réflexions et observations *sur les hernies épiploïques soumises à l'opération*, *ibd.* T. 21. 1811. No. 2. Févr. p. 115-23.

1990. Rélation d'un *cas particulier où les urines sortaient par l'ombilic*, *ibd.* p. 124. 25. Addition par *Savary*, p. 125-27.

1991. Observation *sur un amaurosis et un cophosis*, avec perte ou *diminution de la voix, des mouvemens, par suite de lésion* organique apparente de

plusieurs parties *du cerveau*, *in Sédillot Recueil périod. de la Soc. de Méd. de Paris* T. 37. p. 368.

1992. *Er übersetzte*, (aus Medical Repository, New Series Vol. 2. 1813. No. 1. Aug.-Octbr.): Des signes de naissance, ou de *l'influence de l'imagination et des maladies sur la formation du foetus humain* et ses difformités, *in Leroux Journ. de Méd.* T. 33. 1815. No. 1. Mai p. 27-33.

1993. *Mittheilung*, *ibd.* T. 34. 1815. No. 4. Décbr. p. 362-65, s. W. B. *Newman.*

842. Leverdays (S. . A. . M. .), zu ... Med. Dr. Paris. 1815.

1994. Essai sur *l'action du camphre dans* le traitement *des fièvres adynamiques.* Diss. inaug. Paris, 1815. 33 S.

Rec. Leroux Journ. de Méd. T. 33. 1815. No. 2. Juin p. 206.

843. Leverköhn (Ph. . H. .), zu Stuttgart, Pharmaceut.

1995. Beobachtung einer *merkwürdigen Aetherbildung*, und Berichtigung eines Irrthums *wegen klarem Nelkenöl*; aus einem Briefe an Buchner, *in Buchner Repertor. für Pharm.* Bd. 25. 1827. H. 3. S. 426-29.

1996. Ueber die *Chinarinde von Cusco* (aus Peru); aus einem Briefe an Buchner, *ebd.* Bd. 32. 1829. H. 3. S. 478-80, Bd. 33. 1830. H. 3. S. 353-64, Bd. 36. 1830. H. 2. S. 274.

1997. *Ueber Cajeputöl, ebd.* Bd. 34. 1830. H. 1. S. 129. 30.

1998. Noch eine *Verfälschung oder* vielmehr *Substituirung des schwefelsauren Chinins*, *in Geiger Magaz. für Pharm.* Bd. 17. 1827. H. 2. S. 143-46.

844. Levert (Antoine N. .), zu ...

1999. Diss. sur la nécessité et *les avantages des saignées locales.* Paris, 1803. 4.

845. Levert (Henry S. .), zu Alabama, Med. Dr. Philad. d. 21. Mart. 1829, Arzt; geb. zu Alabama.

2000. An inaug. diss. *on metallic ligature of arteries.* Philadelphia, 1829.

2001[a]. Experiments on *the use of metallic ligatures*, as applied to arteries, *in Americ. Journ. of the med. Sc.* Vol. 4. 1829. No. 7. May art. 1. p. 17-23.

Extr. La Clinique T. 1. 1829. Août No. 7. p. 43; Bibl. for Læger Bd. 11. 1829. H. 2. Octbr. S. 317. 18; Journ. complém. du Dict. des Sc. méd. T. 35. 1829. Cah. 140. Févr. (1830). p. 388.

2001[b]. *Deutsch:* Gräfe und Walther Journ. der Chir. Bd. 13. 1829. H. 3. art. 14. S. 501-10 (von Michaelis).

2001[c]. *Französisch:* Journ. des Progr. des Sc. méd. T. 17. 1829. (Vol. 5). p. 65-73.

2002. Case of *punctured wound of the right side of the chest*, penetrating deep into the right lung, in which the usual symptoms of injury of the lungs were absent *followed by mania a potu* and death, *ibd.* Vol. 5. 1829. No. 9. Novbr. p. 248. 49.

846. Levert (J . . F . .), zu . . .

2003. Diss. *sur la carie.* Paris, 1805. 4.

Lévesque, s. Lévêque.

847. Levestamm (Arnold), zu Boel bei Schleswig, Med. Chir. et Art. obstetr. Dr. Kil. 1824, Arzt. Er ist geb. zu Copenhagen d. 29. Decbr. 1803, Sohn des Hofzahnarztes Moses Salomon Levi, jüdischer Nation, der sich 1809 in Russland taufen liess und den Namen Matthias Levestamm annahm, genoss Privatunterricht zu St. Petersburg und zu Moscau, besuchte seit 1816 das Johannäum zu Hamburg, studirte seit 1818 bei der chir. Academie zu Copenhagen, und seit 1823 in Kiel, bereisete Deutschland und Polen, practicirte seit 1824 zu Copenhagen, dann zu Tönningen, und seit 1827 zu Boel.

2004. Diss. inaug. *de fluxu menstruo*, adjuncta de ejusdem causis (nova) theoria; q. def. m. Mart. Kiliae, typis C. F. Mohr. 1824. gr. 8. 28 S.* nebst 1 S. Thesen.

2005. Die *Cholera orientalis als enzootischer Ver-*

giftungs-Process dargestellt. Kiel, in der Universitäts-Buchhandl. 1831. gr. 8. 16 S.* (3 Gr.; $3\frac{1}{4}$ Sgr.; 14 Kr.)

848. Levestamm (Georg), zu Lenczyza oder Lenschisz in Polen, Med. Chir. et Art. obstetr. Dr. Kil. 1823, Kreisphysicus. Er ist geb. zu Copenhagen d. 8. Mai 1801, älterer Bruder des Arnold, mit welchem er in Russland, Hamburg, Copenhagen und Kiel gemeinschaftlichen Unterricht genoss, practicirte seit 1824 zu Tykozin, 20 Meilen von Warschau, und war seit Mai 1826 Kreisphysicus zu Lomza in der Woiwodschaft Augustow in Polen.

Nicht Lewestan.

2006. Diss. inaug. *de liquore amnii fetus humani*, praecipue de ejusdem *usu;* q. def. m. Aug. Kiliae, typis C. F. Mohr. 1823. gr. 8. 43 S.* mit der Dedication, nebst 1 S. Thesen.

2007. *Verwundung* von 23 Menschen *durch einen wüthenden Wolf;* nebst der Behandlung und dem Erfolg, *in Hufeland Journ. der Heilk.* Bd. 63. 1826. Decbr. S. 20-35.

Extr. Bullet. des Sc. méd. T. 11. 1827. Août art. 201. p. 345. 46.

2008. Mit Nutzen angewandtes *Heilverfahren gegen die orientalische Cholera*, *ebd.* Bd. 73. (N. Folge Bd. 66). 1831. Aug. art. 4. S. 115-18.

2009. Bemerkungen *über die Cholera*, (Ausland. No. 199. u. No. 204, vom 18. u. 23. Juli 1831), *in Kleinert Extrabl. Cholera orientalis* No. 21. 1831. d. 25. Novbr. S. 329-33.

849. Levi (Jacob), zu . . . Med. Dr. Gotting. 1790; geb. zu Danzig.

2010. Diss. inaug. *de varia scabiei indole;* q. def. d. 8. Mart. (Auch als Commentatio de etc.) Gottingae, ap. J. D. G. Brose. 1790. 8. 4 Bl. u. 56 S.* (5 Gr.)

Rec. Götting. gel. Anzeig. 1790. Bd. 2. S. 873-75, und daher in Medic. chir. Zeit. 1791. Bd. 1. No. 17. S. 308; Usteri Repertor. der medic. Litt. d. J. 1790. No. 144. S. 258; Doering krit. Repertor. Abthl. 1. 1803. No. 1511. S. 175.

850. Levi (Isaac), zu . . . Med. Dr. Francof. 1790; geb. zu Königsberg.

2011. Diss. inaug. *de febre nervosa lenta;* praes. Petr. Imm. Hartmanno. Francofurti ad Viadrum, 1790. 4. 36 S.

Rec. Medic. chir. Zeit. 1791. Bd. 3. No. 55. p. 41. 42; Doering krit. Repertor. Abthl. 1. 1803. No. 931. S. 119.

851. Levi (Isaac David), zu . . . Med. Dr. Hal. 1784; geb. zu Halle.

2012. Diss. *de laude medicamentorum simplicium restringenda;* q. def. d. 29. Septbr. praes. Joh. Friedr. Gottl. Goldhagen. Halae, 1784. 8. 32 S.

Rec. Erlang. Beitr. 1785. Woche 29. S. 455; Hall. N. gel. Zeit. 1785. No. 24. S. 304; Doering krit. Repertor. Abthl. 1. 1803. No. 625. S. 78. 79.

852. Levi (Mayer), zu . . . Med. Dr. Berol. 1822. Er ist geb. zu Mainbernheim im Fürstenthume Anspach 1797, genoss den ersten Unterricht zu Frankfurt am Main, besuchte seit 1815 das Gymnasium zu Berlin, und studirte daselbst seit Herbst 1818 die Heilkunde.

2013. Brevis *de hydrocephalo acuto tractatio;* diss. inaug. q. def. d. 27. Mart. Berolini, formis Brüschckianis. 1822. 8. 27 S.* mit der Dedication, ohne das Curriculum vitae und die Theses.

Rec. Hufeland Bibl. der Heilk. Bd. 49. 1823. März S. 198; Pierer allg. medic. Annal. 1823. Octbr. S. 1422.

853. Levi (Mose Giuseppe), zu Venedig.

2014. Saggio teorico-pratico *sugli aneurismi interni;* premiato coll' accessit della Real Academia Napolitana. Venezia, 1822. 8.

Levi, vergl. Levin und Levy.

854. Levieil (Jean Louis), zu . . . Med. Dr. Paris. 1813.

2015. Diss. inaug. Essai *sur la mélancholie.* Paris, 1813. 39 S.

Rec. Leroux Journ. de Méd. T. 28. 1813. No. 3. Novbr. p. 323.

855. Levieux . . . zu Bordeaux, Chirurgien-Accoucheur.

2016. Observation *sur quelques symptômes d'a-*

vortement compliqués de péripneumonie, *in Journ. univers. des Sc. méd.* T. 13. 1819. No. 39. Mars. Bullet. p. 366-74.

856. Leviez . . . zu Arras, Professor und Director an der Ecole de chirurgie.

2017. *Observation d'une loupe au palais*, détruite par l'application de la *potasse caustique*, *in Journ. complém. du Dict. des Sc. méd.* T. 5. 1819. Cah. 18. Décbr. p. 188. 89.

857. Levillain (A . . B . .), zu Paris? Med. Dr. Paris., Chirurgien major au premier régiment de Cuirassiers de la Garde Royale; vorher aide-major.

2018. *Observation de plaies* contuses au pilier droit du voile *du palais*, *et* à la paroi postérieure *de l'oesophage*, *in Journ. univers. des Sc. méd.* T. 17. 1820. No. 50. Févr. p. 238-42.

2019. Observation d'une *névralgie du nerf sciatique*, guérie par l'administration intérieure du *quinquina*, *ibd.* T. 21. 1821. No. 61. Janv. p. 108-11.

2020. Observation sur une *gastro-entéro-méningite aigue*, *avec phlébo-cardite*, *in Journ. univers. et hébdom.* T. 4. 1831. No. 47. Août p. 261-70.

858. Levillain (F . . F . .), zu . . .

2021. Considérations medico-légales *sur les visites et rapports en justice.* Paris, 1814. 4. 25 S.

859. Levin (Bengt Fabian), zu ... Med. Dr. Upsal. d. 13. Junii 1806 et Chir. Mag. 1811, Regimentsarzt des Kgl. Dal-Regiments seit d. 16. Juni 1812, Brigadearzt der 4ten Infanterie-Brigade seit d. 9. Octbr. 1821, Ober-Feldarzt seit d. 4. Juli 1823, Mitglied des Kgl. Collegii medici seit 1806, und der Sv. Läk. Sällskap seit 1815. Er ist geb. in Sotholms Härad af Södertorn d. 9. Septbr. 1780, Sohn des Land-Kämmerers Eric, studirte seit 1797 zu Upsala, nahm 1798 u. 1799 die vorbereitenden Examina, diente 1803 am Kgl. Serafin-Ordens-Lazarethe und am allg.

Entbindungshause, wurde 1805 Gehülfe des Provincial-Medici zu Hedemora, nahm 1806 zu Upsala beide medicinische Examina, disputirte pro exercitio, wurde 1807 Stadtchirurg zu Säther, verheirathete sich d. 2. Juli d. J., wurde 1809 zugleich Gehülfe des Provincial-Medici in St. Kopparbergs Län, 1811 Stadtphysicus zu Säther, diente 1813 als Krankenhausarzt erst zu Götheborg, später zu Strömstad, und war seit d. 30. Jan. 1816 Feldarzt.

2022. Diss. inaug. *Reformandae Pharmacopoeae Svecicae* Spec. 6; praes. C. F. Thunberg. Upsaliae, 1806. 4. 1¼ Bogen.

Spec. 5. resp. N. G. Sparrman. *Vergl.* Bd. 1. No. 283, und Bd. 10. No. 210.

2023. *Sjuk-Rapport* ifrån Kgl. Dal-Regimentets stationer och sjukhus vid Götha Kanal, Juli och Augusti månader 1813, *in Sv. Läk. Sällsk. Handl.* Bd. 2, H. 1. 1814. S. 42. 43 (mitgetheilt von C. Trafvenfelt).

2024. *Ossificationer i lungpuls-ådrornas valvler* och *hjertpolyper*, *ibd.* Bd. 3. 1816. S. 121-25.

860. Levin (Meier), zu .., Med. Dr. Hal. 1798.

2025. Diss. inaug. Analecta historica *ad medicinam Ebraeorum;* q. def. d. 19. Novbr. Halae, 1798. 8. 56 S.

Ersch und Puchelt Litt. der Medic. 1822. No. 27. S. 4, legen diese Schrift Kurt Sprengel bei.

Rec. Medic. chir. Zeit. 1801. Bd. 2. No. 38. S. 245. 46.

Levin, vergl. Levi und Levy.

Levingstone, s. Livingstone.

861. Levinsohn (Wolff), zu . . . Med. Dr. Butzov. 1784; geb. zu Lissa in Polen.

2026. Diss. inaug. exhibens *observationes nonnullas varii argumenti.* Butzovii, 1784. 4. 19 S.

862. Le-Viseur (Julius), zu Lobsens, Med. et Chir. Dr., Kgl. Preuss. Kreisphysicus im Regierungsbezirk Bromberg.

Nicht Leviseeur.

2028. Observatio *de risu sardonico et de chorea St. Viti in puero* quodam acuti exanthematis regressionem modo secutis. Berolini, in librar. Maureri. 1818. gr. 8. 4 u. 34 S. (4 Gr.)

Vielleicht die Inaugural-Dissertation des Verfassers?

Rec. Allg. medic. Annal. 1819. Juni S. 842.

2029. Vorläufige Nachricht von des Herrn Dr. Leviseur glücklicher *Methode gegen die Cholera.* Angehängt ein Gutachten des Dr. *Housselle über die Häusersperre.* Abgedruckt zum Besten der in Sadtke Erkrankten. (Herausgegeben von *Frz. Herm. Hegewisch). Kiel, in der Universitäts-Buchhandl. 1831. gr. 8. 24 S.* (4 Gr.; 5 Sgr.)

Rec. Hufeland Journ. der Heilk. Bd. 73. (N. Folge Bd. 66). 1831. Aug. art. 4. S. 114. 15; Radius allg. Cholera-Zeit. Bd. 1. 1831. H. 1. No. 3. d. 7. Septbr. S. 18. 19; Bibl. for Læger Bd. 15. 1831. No. 4. Octbr. S. 615–17 (Auszug).

2030. Ueber *Monomanie, Unfreiheit und Zurechnungsfähigkeit;* Bemerkung zu dem Aufsatze gleicher Ueberschrift von C. W. Hufeland, in dessen und Osann's Journal der practischen Heilkunde H. 2. 1829. S. 100, *in Horn Archiv für medic. Erfahr.* 1829. Novbr. u. Decbr. art. 2. S. 991-1008.

2031. *Bemerkungen* zu dem Aufsatze „*über die Zurechnung, und Aufhebung derselben durch unfreie Gemüthszustände*", *ebd.* 1830. Jan. u. Febr. art. 2. S. 17-60, März u. Apr. art. 2. S. 234-56.

2032. *Ueber* Dr. Friedr. *Groos's Ideen zur Begründung eines obersten Princips für die psychologische Legalmedicin*, *ebd.* Novbr. u. Decbr. art. 3. S. 1027-51.

2033. Ueber die *Heilkraft der Molken* (gegen Haemorrhagia uteri), *in Hufeland Journ. der Heilk.* Bd. 70. 1830. März S. 128. 29.

864. Levison (Gumpertz), zu . . . vorher Kgl. Schwedischer Professor und Arzt der Schwed. Handels-Marine.

2034ª. *Der Mensch, moralisch und physisch dargestellt.* Braunschweig, bei Kircher. 1797. 8. (18 Gr.)

Einzelne Stücke dieser Schrift standen schon früher anonymisch in Zeitschriften.

2034ᵇ. Ueber *Leidenschaften und Gewohnheiten der Menschen und deren Einfluss auf die Gesund-*

heit; oder der Mensch, moralisch und physisch dargestellt. Goslar, bei Er. Wilh. Gottl. Kircher; (Lohmann). 1801. (1800). 8. 306 S. (20 Gr.)

Rec. Medic. chir. Zeit. Ergänzgsbd. 5. 1802. No. 120. S. 127. 28; Allg. medic. Annal. 1805. Octbr. S. 756.

2034c. *Neue Aufl.* (neues Titelblatt? *Ebd.* 1811. (1810). 8. 306 S. (1 Thlr.)

Rec. Allg. medic. Annal. Supplementbd. 1801-10. H. 4. 1811. S. 368.

865. Levison (J..L..), zu London, Zahnarzt.

2035. Practical observations *on the teeth and gums*, with the best mode for their preservation. London, for Longman and Co. 1826. 8. (br. 3 Sh.)

Rec. London med. Repository Vol. 27. 1827. Apr. p. 307-13.

866. Levrat, aîné (F.. M.. Ph..), zu Lyon, Med. Dr. Monspel., Médecin titulaire de l'Hôtel-Dieu, Mitglied mehrerer gel. Gesellschaften; vorher Arzt zu Châtillon-sur-Chalaronne im Départ. de l'Ain.

2036. Aperçus théoriques et pratiques *sur* les causes, la nature et le traitement de *l'hydrocéphale aigue*, maladie particulière au premier âge; précédés de quelques vues générales sur l'éducation morale des enfans. Lyon, de l'impr. de J. M. Boursy; (Paris, chez Gabon). 1828. 8. 154 S. (3 Fr., postfrei 3 Fr. 50 Cent.)

Rec. Journ. complém. du Dict. des Sc. méd. T. 31. 1828. Cah. 124. Octbr. p. 363. 64; Journ. des Progr. des Sc. méd. Vol. 12. 1828. p. 279. 80; Arch. gén. de Méd. T. 19. 1829. Janv. p. 152; Pierer allg. medic. Annal. 1830. Jan. S. 86. 87.

2037. Observation de croup, *in Annal. de la Soc. de Méd. prat. de Montpellier* T. 23. p. 160.

2038. Notice médicale *sur la classification des odeurs, ibd.* T. 24. p. 75.

2039. Observations sur *les bons effets d'une vaccination, ibd.* p. 278.

Les écrouelles chez un enfant disparurent.

2040. Sur *les propriétés de l'iris pseudo-acorus, comme succédanée du café et comme fébrifuge;* rapport fait à l'Institut, le 18. Janv. 1813, par Guyton Morveau, *in Annal. de Chim.* T. 86. 1813. Avr. p. 63-72.

2041. *Observations de vomiques, in Leroux Journ. de Méd.* T. 27. 1813. No. 4. Août p. 361-67.

2042. Observation d'une *tympanite intestinale, guérie par la ponction* des intestins grêles, *in Bullet. de la Soc. méd. d'Emulat.* 1823. Janv. p. 46.

Extr. Gerson und Julius Magaz. der ausl. Heilk. Bd. 5. 1823. Mai u. Juni S. 438-40, (von Julius); Nouv. Bibl. méd. T. 1. No. 3. 1823, und daher in Horn Archiv für medic. Erfahr. 1823. Bd. 2. Septbr. u. Octbr. S. 309. 10.

867. Levrat-Perrotton (J . . F . .), zu Lyon, Med. Dr., Arzt; vorher Regimentschirurg bei der Französ. Armee.

Auch Perroton anstatt Perrotton.

2043. Observations sur *l'emploi du tartrate antimonie de potasse* (émétique) *dans les phlegmasies des organes de la respiration.* Lyon, 1828. 62 S.

Rec. Hufeland Bibl. der Heilk. Bd. 62. 1829. Aug. S. 126. 27.

2044. *Emploi des lames de plomb dans le traitement des plaies, in Dupasquier Compte-rendu* 1831. p. 30-32.

2045. Observation d'une *transformation du fémur en matière purulente, ibd.* p. 44-46.

Extr. Journ. gén. de Méd. T. 109. p. 319, und daher in Gerson und Julius Magaz. der ausl. Heilk. Bd. 21. (N. Folge Bd. 1). 1831. März u. Apr. S. 348. 49.

2046. Observation d'un *dépot formé sous l'aponévrose fascia-lata, ibd.* p. 46. 47.

2047. Observation d'une *tumeur sanguine de la vulve, ibd.* p. 66-68.

2048. *Toux convulsive* déterminée *par* la présence d'un *calcul, ibd.* p. 121. 22.

868. Levraud (Benjamin), zu Paris? studirte 1800 die Heilkunst.

Nach einer andern Schreibart *Levrault. Vergl.* Levraut.

2049. Réflexions sur *l'influence des affections morales dans la rage,* ou dans les maladies qui lui sont analogues; suivies de l'indication des principaux moyens que le raisonnement et l'art peuvent employer pour les prévenir. Paris? 1800. 8.

2050. Observation sur une *extinction complète de la voix, à l'occasion d'une suppression de règles;* lue à la Soc. de Méd. le 17 Fruct. An 8, *in Recueil périod. de la Soc. de Méd.* T. 9. An 9. (1801). No. 51. p. 278-82.

2051. Observation sur une *jeune fille* de 17 ans, *morte à la suite d'une saignée de la jugulaire;* lue à la Soc. le 12 Brum. An 9, *ibd.* p. 283-89.

2052. Observation sur un enfant mort le 41 jour après la *morsure d'un chien présumé enragé*, dont le traitement empirique a été suivi de la mort, *in Graperon Bullet. des Sc. méd.* T. 2. p. 215.

2053. *Rapport*, *ibd.* T. 2 p. 277-81, s. *Lecheverel.*

869. Levraut (B . .), zu Paris.

Vergl. Levraud.

2054. *Mit Marc: Suicide simulant l'homicide, in Annal. d'Hygiène publ.* T. 4. 1830. P. 2. No. 8. Décbr. p. 408-14, s. *Marc.*

Levret (F.), s. Leuret.

870. Levy (Ephraim Moses), zu ... Med. Dr. Lips. 1789; geb. zu Dresden.

Auch Levi.

2055. Diss. inaug. med. *de partitione pleuritidis secundum methodum medendi rationalem;* q. def. d. 30. Octbr., praes. Adam Michael Birkholz. Lipsiae, 1789. 4. 46 S.

Rec. Leipzig. gel. Anzeig. 1789. S. 746; Usteri Repertor. der medic. Litt. d. J. 1789. No. 29. S. 150; Medic. chir. Zeit. 1790. Bd. 1. No. 18. S. 335; Baldinger medic. Journ. Bd. 7. St. 25. 1790. S. 13; Doering krit. Repertor. Abthl. 1. 1803. No. 982. S. 125.

871. Levy (Joseph), zu ... Med. Dr. Hal. 1795.

2056. Diss. inaug. *de irritabilitate organorum specifica.* Halae, 1795. 8.

872. Levy (Michael), zu . . .

2057. Essai sur *l'incertitude des signes de la mort* et les dangers des *inhumations précipitées.* Strasbourg, 1820. 4.

873. Levy (Moritz), zu . . . Med. et Chir. Dr.

Berol. 1824. Er ist geb. zu Glogau in Schlesien d. 10. Septbr. 1801, besuchte seit 1811 das katholische Gymnasium seiner Vaterstadt, studirte seit Herbst 1820 die Heilkunde zu Breslau und seit Frühjahr 1823 zu Berlin.

2058. Diss. inaug. med. *de cognoscendo praesagiendoque morborum* praecipue acutorum *eventu ex lingua;* q. def. d. 19. Junii. Berolini, typis Joh. Fried. Starckii, (ap. Hirschwald). 1824. gr. 8. 29 S.* ohne das Curriculum vitae und die Theses. (3 Gr.; $3\frac{3}{4}$ Sgr.)

874. Levy (Salomon Jacob), zu Altona, Med. et Chir. Dr. Kil. 1821, Arzt am Zuchthause. Er ist geb. zu Friedrichsstadt d. 31. Jan. 1799, und practicirte zu Altona seit 1822.

2059. Introductio in commentationem *de asphyxia sive morte apparente;* spec. inaug. q. def. m. Octbr. Kiliae, typis Mohr. 1821. gr. 4. 31 S.* ohne die Theses.

Levy, vergl. Levi und Levin.

875. Lewal (Thomas), zu Washington.

2060. A *lecture delivered at the opening of the medical Department of the Columbian College* in the District of Columbia. Washington, 1825.

876. Lewes (Jacob), zu . . . Med. et Chir. Dr. Berol. 1826. Er ist geb. zu Hamburg 1804, Sohn eines Arztes, besuchte seit 1818 das Johannaeum seiner Vaterstadt, und studirte seit Herbst 1822 die Heilkunst zu Berlin.

2061. Diss. inaug. med. *de morbo coeruleo;* q. def. d. 1. Maji. Berolini, typis Starckii. 1826. gr. 8. 29 S.* mit der Dedication, ohne das Curriculum vitae und die Theses.

Lewestan, s. Levestamm.

877. Lewin (Robert), zu . . . Med. Dr. Edinb. 1798; geb. in England.

2062. Diss. inaug. *de ranunculi dotibus;* ad d. 25. Junii. Edinburgi, 1798. gr. 8.

878. Lewins (Robert), zu Haddington in North Berwick, Med. Dr. Edinb. 1813, Arzt; geb. in Schottland.

2063. Diss. inaug. *de profectu medicinae practicae a Culleni temporibus;* ad d. 24. Junii. Edinburgi, 1813. gr. 8.

2064. Remarks on *the merits and present state of vaccination*, wherein the objections of the antivaccinists are considered. Edinburgh, for Constable and Co.; (London, Hurst and Co.) 1825. 8. 80 S.

Rec. Edinb. med. and surg. Journ. Vol. 26. 1826. p. 381-95 (mit andern Schriften); Edinb. Journ. of med. Sc. Vol. 3. 1827. Jan. No. 5. p. 159-62; The Lancet Vol. 11. 1827. No. 187. p. 844.

2065. *On blood-letting in dropsies, in Edinb. med. and surg. Journ.* Vol. 16. 1820. No. 64. July art. 4. p. 359-65.

2066. Pathological and practical *observations on infantile remittent fever, ibd.* Vol. 37. 1832. No. 110. Jan. art. 9. p. 115-23.

879. Lewis (Charles G . .), zu . . . Med. Dr. of the University of Maryland (Baltimore), seit d. 2. Apr. 1821; geb. in Louisiana.

2067. An inaug. diss. *on rheumatism.* Baltimore, 1821.

880. Lewis (George), zu London?

2068. *Views of the muscles of the human body*, drawn from nature and engraved; accompanied by suitable explanatory references, designed as a guide to the study of anatomy, and a book of reference for the medical practitioners. London, 1820. 4. nebst Kpfrn.

881. Lewis (Gilley Marion), zu . . . Med. Dr. Philad. d. 4. Apr. 1822; geb. in Virginien.

2069. An inaug. diss. *on melia azedarach.* Philadelphia, 1822.

882. Lewis (John P . .), zu . . . Med. Dr. Philad. d. 4. Apr. 1824; geb. in Pennsylvanien.

2070. An inaug. diss. *on acute hepatitis.* Philadelphia, 1824.

883. Lewis (John Terrel), zu . . . Med. Dr. Lexingt. d. 10. Mart. 1829; geb. in Kentucky.

2071. An inaug. diss. *on milk sickness.* Lexington, 1829.

884. Lewis (J . .), zu Hanley Castle in Worcestershire, Surgeon apothecary.

2072. *Remarks on* Mr. *Chapman's opinions in respect to the action of the absorbentics, in London med. Repository* Vol. 10. 1818. No. 57. Septbr. art. 8. p. 202. 3.

885. Lewis (Phocion P. .), zu . . . Med. Dr. Philad. d. 27. Mart. 1828; geb. in Delaware.

2073. An inaug. diss. *on hydrothorax.* Philadelphia, 1828.

886. Lewis (Thomas), zu . . . Med. Dr. Edinb. 1821; geb. in Irland.

2074. Diss. inaug. *de dysenteria,* prout *in calidis regionibus,* occurrebat; ad d. 1. Aug. Edinburgi, 1821. gr. 8.

887. Lewis (William 1), zu . . . Med. Dr. Leid. 1786; geb. in England.

2075. Diss. inaug. *de morbillis;* q. def. d. 14. Septbr. Lugduni Batavorum, 1786. 4. 20 S.

888. Lewis (William 2), zu . . . Med. Dr. Philad. d. 6. Apr. 1827; geb. in Virginien.

2076. On that species of *uterine haemorrhage called accidental,* occurring during pregnancy. An inaug. diss. Philadelphia, 1827.

889. Lewis (William 3), zu London?

2077. *Fall eines Steinkugelschusses in die Blase,* (The Lancet 1829. Vol. 1. p. 31 ff.), *in Gerson und Julius Magaz. der ausl. Heilk.* Bd. 21. (N. Folge Bd. 1). 1831. März u. Apr. S. 341-43.

890. Lewis (William B . .), zu . . . Med. Dr. Edinb. 1792; geb. in Virginien.

2078. Diss. inaug. med. *de dysenteria;* ad d. 24. Junii. Edinburgi, 1792.

891. Lewis . . . zu . . .

2079. *Connaissances pratiques des médicaments*

les plus salutaires, simples et composés, officinaux et extemporanés ou magistraux, internes et externes, ou nouveau dispensaire, qui contient la chimie pharmaceutique, les noms, la description, les qualitées, propriétés, vertus, doses et usage des médicaments simples; les préparations et compositions des pharmacopées de Londres, d'Edinbourg, les formules ou recettes choisies des hôpitaux anglais, celles, des médecins les plus célèbres; traduit de l'anglais. Paris, chez Germer Baillière. 1803. 12. 3 Bde. (10 Fr. 50 C.)

892. Lewitsky (Demetrius), zu . . .

2080. Diss. inaug. *de morbis e dislocatione uteri oriundis.* Mosquae, 1811. 4. 27 S.

Rec. Russisch. Samml. für Naturw. und Heilk. Bd. 2. 1817. H. 2. S. 339-43; Allg. medic. Annal. 1817. Jan. S. 120.

893. Lewkowicz (Sixtus von), zu Valadolid? in Spanien, Med. et Chir. Dr.; geb. in Lithauen, war Wundarzt bei der Französ. Armee.

2081. Novum auxilium *expediendi calculi in collo vesicae urinariae detenti*, post sectionem lateralem, ope duorum forcipum novae conformationis; accedit brevis *castigatio* errorum, qui *in methodum*, improprie dictam *Pajolanam*, irrepsere. Valdoliti, typis viduae Santander et filior. ejus. 1811. (Herbipoli, 1812). 4. 8 S.

Gegen die darin befindlichen Beschuldigungen vertheidigte sich Franz von Rudtorffer, in Medic. chir. Zeit. 1811. Bd. 4. No. 95. S. 268-70.

Rec. Allg. medic. Annal. der Heilkd. 1812. Juni S. 572. 73 (Anzeige), Aug. S. 751-54 (Auszug); Medic. chir. Zeit. 1813. Bd. 1. No. 12. S. 203-7.

894. Lewon (Friedrich Johann Heinrich), zu Oldesloe, Med. et Chir. Dr. Kil. 1814, Arzt. Er ist geb. zu Eutin d. 29. Decbr. 1793, Sohn des Dr. Jur. und Canzeley-Assessors Friedrich Wilhelm, practicirte seit 1814 zu Ploen und seit 1816 zu Oldesloe.

2082. Diss. inaug. *de cataracta.* Kiliae, typis Mohr. 1814. 4.

2083. Einige Worte über die *Heilkräfte der salz- und schwefelartigen Bäder in Oldesloe.* Ham-

burg, bei Hoffmann und Campe. 1823. 8. 22 S. (8 ß; 4 Gr.)

Rec. Pierer allg. medic. Annal. 1824. Septbr. S. 1218.

895. Lexow (Carl Fredric), zu . . . in Wermeland, Med. Lic. Aboen. 1802, et Chir. Mag. 1806, Arzt, Mitglied des Kgl. Collegii medici seit 1806, und der Wermelandschen Haushaltungsgesellschaft. Er ist geb. zu Rostock d. 29. Aug. 1778, Sohn des Prokurators Jacob Gottfried Heinrich, kam im 12ten Jahre seines Alters nach Schweden, genoss Unterricht in der Schule zu Köping, erlernte die Pharmacie, studirte seit d. 19. Septbr. 1797 zu Upsala, nahm 1799 das medico-philos. Examen, widmete sich seit 1800 zu Stockholm der Chirurgie, bereisete das nördliche Deutschland um die Seebäder zu besehen, disputirte 1801 pro exercitio, diente am Kgl. Serafin-Ordens-Lazarethe und am allg. Entbindungshause, machte 1802 eine Reise durch Schweden und Finnland um Hospitäler, Gefängnisse u. s. w. zu besuchen, studirte darauf zu Åboe und nahm daselbst das theoretische und das practische Examen, bereisete 1803 Dännemark, wurde in demselben Jahre Vice-Provincial-Medicus in Westmannland, unternahm im Juli 1804, durch ein chirurg. Reisestipendium unterstützt, eine Reise nach Paris, kam 1805 nach Schweden zurück, wurde 1806 Stadtchirurg zu Christinehamn und verheirathete sich, war seit d. 13. Mai 1808 Stadtphysicus daselbst, errichtete in demselben Jahre ein Krankenhaus für einen Theil der Armee, wurde 1809 Regiments-Arzt beim Kgl. Nerike- und Wermelands-Regimente, war 1810 Feld-Arzt der zu Örebroe versammelten Truppen, 1812 Feld-Arzt der 3ten Armee-Division, ging 1813 mit der Armee nach Stralsund, wo er Chef des Hospitalwesens in Pommern und auf Rügen war, reisete im Juni 1814 nach Schweden zurück, wurde 1817 Brigade-Arzt der 2ten Infanteriebrigade, und erhielt d. 30. März 1820 auf Ansuchen seinen Abschied.

2084. Underrättelse *om den i Westmanland år* 1803 *härjande Rödsotan, in Läk. och Naturf.* T. 15. S. 143. 44.

2085. *Bref ifrån Paris,* om dess utländska *resa, ibd.* S. 337.

896. Ley (Hugh), zu London, Med. Dr. Edinb. 1813, Geburtshelfer am Westminster Entbindungshause, Lehrer der Geburtshülfe, wie auch der Weiber- und Kinderkrankheiten an der Schule des Middlesex-Hospitals; geb. in England.

2086. Diss. inaug. *de natura intima phthiseos pulmonalis*; ad d. 24. Junii. Edinburgi, 1813. gr. 8.

2087. Case of *puerperal fever*, in which the *uterus and spleen were principally affected, in Med. Transact.* Vol. 5. 1815. p. 304.

2088. *Paralysie*, accompagnée d'une diminution de la sensibilité d'un côté, et du mouvement de l'autre, *in Journ. des Progr. des Sc. méd.* T. 18. 1829. Vol. 6. p. 226. 27.

897. Ley (William), zu . . . Art. Bacc. et Med. Dr. of New York d. 3. Apr. 1821; geb. in South-Carolina.

2089. An inaug. diss. *on phthisis pulmonalis.* Philadelphia, 1821.

898. Leyburn (Alfred), zu ... Med. Dr. Philad. d. 5. Apr. 1825; geb. in Virginien.

2090. An inaug. diss. *on puerperal convulsions.* Philadelphia, 1825.

899. Leymeric (Juan de), zu Barcelona? vorher zu Paris erster Arzt am Süd-Hospitale u. Lehrer der Medicin und Chemie.

Nach einer andern Angabe *Leymerie.*

2091. El *medico fiscal*; o sea Carta al Señor Conde de Lagerde, ministro plenipotenciario de S. M. C. el de Francia acerca la corte de España: contra el decreto de Cortes sobre lazeretos y cordones: y contra la doctrina y masleria del doctor Pariset, *sobre la calentura amarilla.* Con sus cartas el gefe politico y al consul frances en Barcelona. Barcelona, bei Torner. 1821. 4. 27 S.

2092. New speculations on *the principle of vitality,*

and on the *nature and treatment of yellow fever, in New York med. Repository* Hexade 2. Vol. 2. (Vol. 8). 1805. No. 4. p. 442. 43.

900. Leyne (Jeremiah), zu ... Med. Dr. Edinb. 1817; geb. in Irland.

2093. Diss. inaug. *de concretione ciborum et dyspepsia*; ad d. 1. Aug. Edinburgi, 1817. gr. 8.

901. Leyonmark (J... J..), zu ...

2094. Om nyttan af *digitalis i förening med sal saturni uti lungblöld*, *in Sv. Läk. Sällsk. Handl.* Bd. 2. H. 2. 3. S. 200.

902. Leysen (J... B..), zu Amsterdam?

2095 Heelkundig gevallen weegens de *drekfistels* die so dikwerf voorkomen of ten minsten gevolgen zyn van onvolkomene en verstorvene darmbreuken, *in Verhandel. van het Genees- en Heelk. te Antwerpen* Deel. 2. 1793. Bl. 253.

903. L'Habitant ... zu ...

2096. Mémoire sur *l'utilité du séton à la nuque, dans le traitement des ophthalmies* humides et scrophuleuses, et observations qui prouvent que cet exutoire est préférable au cautère et aux vésicatoires, dans ces sortes de maladies, *in Annuaire de la Soc. de Méd. du Départ. de l'Eure* 1806. p. 255.

2097. Observation *sur la rescission de la paupière inférieure* dans une ophthalmie entretenue par le *frottement des cils contre le globe, ibd.* p. 262.

904. L'Haridon Crémènée (F... E..), zu Paris? Arzt, Mitglied der Soc. méd. zu Paris und der Soc. des observateurs de l'homme; vorher Officier de Santé en chef de l'expédition de la découverte commandée par le Capit. Baudin.

2098. *Avis aux dames françaises *sur l'inoculation* de leurs enfans. Paris, chez Gabon. An 9. (1801). 8. 39 S. (60 Cent.)

2099. *Des affections tristes* de l'âme, considérées comme *cause essentielle du scorbut*. Paris, 1804. 4. 22 S.

905. Lhéritier (P . . F . .), zu . . . Med. Dr. Paris. seit Juli 1817.

2100. Diss. (inaug.) *sur la pourriture d'hôpital.* Paris, 1817.

Lherminier, s. Lerminier.

906. L'heureux (P . .), zu Wien?

2101. Abhandlung von der *Heilung der Lustseuche.* Wien, 1783. gr. 8.

Rec. Girtanner Abhandl. über die vener. Krankh. Bd. 3. 1795. No. 1676. S. 671.

907. L'Homme (E . . F . .), zu . . .

2102. Dissertation *sur le vomissement.* Paris, 1809. 4. 39 S.

908. Lhomme . . . zu Oulchy-le-Château im Département de l'Aisne, Officier de santé.

2103. Observation sur une *entérite chronique, guérie par l'inoculation de la croute laiteuse, in Leroux Journ. de Méd.* T. 10. An 13. Fruct. (Septbr. 1805). p. 423-25.

2104. *Heilung einer veralteten Bauchwassersucht,* nach mehrmaliger fruchtloser Paracenthese, *durch eingesprützte Weindämpfe, in Gerson u. Julius Magaz. der ausl. Heilk.* Bd. 14. 1827. Septbr. u. Octbr. art. 6. S. 326-28.

Liancourt, s. La Rouchefoucault.

909. Liard (Henri François), zu . . . Med. Dr. Paris. 1815; geb. zu Athis in Orne.

2105. Considérations sur *les phénomènes* physiologiques et pathologiques *des passions et des affections de l'âme,* et sur le parti qu'on peut en tirer dans la *thérapeutique.* Diss. inaug. Paris, 1815. 4. 115 S.

Rec. Leroux Journ. de Méd. T. 33. 1815. No. 2. Juin p. 200-203 (von Brés).

910. Libaut . . . zu . . .

2106. *De moderamine caloris in variola,* diversisque medicorum de ea praeceptis. Harderovici, 1785. 4.

Cit. Dict. des Sc. méd. T. 57. 1821. p. 62.

911. Libau (Jean Antoine), zu . . .

2107. Diss. *de haemoptysi.* Parisiis, 1807. 4.

912. Libbertz (J . . A . .), zu Hamburg?

2108. *Das Russische Bad technisch beleuchtet*, mit vermischten Bemerkungen. Mit Bezug auf das vom Herrn Professor Schütz gegen ihn gerichtete Pamphlet, in den Hamburg. wöchentl. Nachrichten. Hamburg, bei Herold. 1828. 8. 2 Bogen nebst 1 Steindr. (7 Gr.; $8\frac{1}{4}$ Sgr.)

913. Liberali (Sebastiano), zu Treviso, Professor.

2109. Ricerche *sopra l'idrofobia* e sopra la pratica dell' *incisione delle pustole sublinguoli.* Treviso, 1825. 4. 15 S.

Rec. Rust und Casper krit. Repertor. für Heilk. Bd. 11. 1826. H. 3. S. 446–50 (von Hildenbrand); Pierer allg. medic. Annal. Supplementbd. 1821–25. H. 10. 1828. April-Juni S. 1375. 86.

2110. Memoria *sulle fummigazione solforose*; coll' aggiunta delle descrizione della *macchina fummigatoria del* Dott. Gaetano *Melandri, in Omodei Annali univ. di Med.* Vol. 15. 1820. Luglio.

2111. Ueber die *Wirkungen des salzsauren Goldes in der Syphilis, ibd.* Vol. 35. 1825. Settembr.

Extr. Hacker Litt. der syphilit. Krankh. 1830. S. 166.

914. Liberatore (Giuseppe), zu Aquila?

2112. Cenno storico-medico *delle malattie epidemiche dell' anno* 1817. Aquila, nell' Abruzzo oltra. 1818. 8.

915. Libermann (Samson), zu . . .

2113. Essai *sur la brûlure.* Strasbourg, 1820. 4.

916. Liboschitz (Salomo), zu Wien, Med. Dr., Arzt.

2114. *Beiträge für die neuere Heilkunde*; nebst einer Sammlung von merkwürdigen *Krankengeschichten* aus der Klinik zu Wien. Mit Bewilligung des Hrn. Hofr. und Professor Joh. Pt. Frank. Wien, bei Anton Doll; (Pesth, bei Hartleben). 1805. 8.

2 Bde. *Bd.* 1. 322 S. *Bd.* 2. 338 S. (3 Fl. 30 Kr.; 2 Thlr. 20 Gr.)

Inhalt. Bd. 1: über den Missbrauch des Aderlassens und der Purgiermittel. *Bd.* 2 enthält 29 Krankheitsgeschichten aus der Klinik. 1) Lähmungen, drei Fälle, S. 1, S. 133, S. 247. 2) Asthenische Brustwassersucht. 3) Asthenische Lungenentzündung, zehn Fälle. 4) Asthenisches intermittirendes Quartanfieber. 5) Eine asthenische und eine spasmodische Gelbsucht, S. 65, S. 217. 6) Remittirendes Fieber mit asthenischer Leberentzündung. 7) Ein Quotidian-Wechselfieber, welches in ein anhaltendes Nervenfieber überging, S. 88. 8) Typhus, drei Fälle, S. 101, S. 115, S. 156. 9) Hydrops universalis, nach Wechselfieber. 10) Passive Metrorrhagie. 11) Asthenisch remittirendes Fieber, mit Gesichtsrothlauf und Pneumonie. 12) Skorbut. 13) Nervenfieber mit Angina. 14) Hemicranie. 15) Hysterismus mit Pemphigus, Blutschweiss und symptomatisch-asthenischem Fieber.

Rec. Medic. chir. Zeit. 1805. Bd. 1. No. 6. S. 105-11, No. 7. S. 113-20; Allg. medic. Annal. 1805. März S. 234.

917. Libron (B . . B . .), zu . . .

2115. Diss. sur *la colique de Madrid.* Paris, 1809. 4.

918. Liccaro (Joseph Aloys), zu Padua?

2161. Cogitata *de febrium causis atque pathologicis conditionibus*, ex dictatis et observatis in C. R. instituto clinico-medico Patavino diductis. Patavii, 1824. 8. 23 S.

Rec. Pierer allg. medic. Annal. Supplementh. 11. 1828. Juli bis Septbr. S. 1519. 20.

919. Liceaga (Casimir), zu Vera-Cruz?

2117. *Uebersetzte ins Spanische:* J. L. *Chabert* Réflexions sur la fièvre jaune et observations de cette maladie; recueillies à la Vera-Cruz 1828. Mexico, 1828. 4. 265 S.

920. Lichtenauer (Johann Wilhelm), zu Coblenz, Med. et Chir. Dr. Berol. 1826, Escadronschirurgus. Er ist geb. zu Warendorf in Westphalen d. 2. Jan. 1804, Sohn des Uhrmachers Eberhard, besuchte seit 1815 das Paulinische Gymnasium zu Münster, war seit Herbst 1821 Eleve des medicinisch-chir. Friedrich-Wilhelms-Instituts zu Berlin, und diente seit 1825 ein Jahr lang als Unterchirurgus an der Charité.

2118. Diss. inaug. med. *de cicatrisatione*; q. def. d. 28. Octbr. Berolini, lit. Petschii. 1826. gr. 8. 29 S.* mit der Dedication, ohne das Curriculum vitae und die Theses.

Rec. Hecker litt. Annal. der Heilk. Bd. 7. 1827. Apr. S. 511.

921. Lichtenberg (Carl Friedrich), zu... Med. et Chir. Dr. Berol. 1822. Er ist geb. zu Beltitz in Sachsen d. 30. Jan. 1800, Sohn des Arztes Carl Immanuel, besuchte seit 1813 die Schule zu Grimma, und studirte seit Frühjahr 1818 die Heilkunde zu Berlin.

2119. Diss. inaug. *de nonnullis vulgi praejudicatis opinionibus, medicae arti obsistentibus*; q. def. d. 7. Aug. Berolini, formis Brüschckianis. 1822. gr. 8. 34 S.* mit der Dedication, ohne das Curriculum vitae und die Theses.

Rec. Hufeland Bibl. der Heilk. Bd. 5o. 1823. Octbr. S. 260; Pierer allg. medic. Annal. 1824. März S. 407.

922. Lichtenberg (Carl Immanuel), zu Beltitz, Med. Dr. Viteb. 1796, Arzt u. Pharmaceut; geb. zu Belzig im Churkreise.

2120. Diss. inaug. *de diagnosi sputorum in phthisi*; q. def. d. 20. Decbr. praes. Titius. Vitebergae, 1796. 4. 20 S.

Rec. Medic. chir. Zeit. 1797. Bd. 4. No. 97. S. 334. 35.

923. Lichtenberg (F . . D . .), zu Danzig, Apotheker.

2121. *Ueber die Darstellung reiner Salpetersäure*; vorgetragen in der pharmaceutischen Gesellschaft zu Berlin, *in Berlin. Jahrb. für Pharm.* Jahrg. 6. 1800. S. 30.

2122. *Sur le baume noir du Pérou*, (Berlin. Jahrb. für Pharm. Bd. 4); extr. par *Vogel*, *in Annal. de Chim.* T. 69. 1809. Mars p. 293-301.

Extr. Sédillot Journ. gén. de Méd. T. 35. p. 93.

2123. Chemische *Untersuchung des Ostseewassers*; aus einem Schreiben an A. F. Gehlen, *in Schweigger Journ. für Chem. und Physik* Bd. 2. 1811. H. 2. S. 252-57.

Auch in Hufeland Journ. der Heilk. Bd. 34. 1812. Juni S. 89-96, mit Nachtrag von *Kleefeld*.

Lichtenhof, s. Pez (Geo. Gust. W. von).

924. Lichtenstädt (Jeremias Rudolf), zu St. Petersburg, Med. et Chir. Dr. Berol. 1815, Arzt, Mitglied mehrerer gel. Gesellschaften. Er ist geb. zu . . . 179., practicirte zu St. Petersburg, war seit Herbst 1819 Privatdocent und dann Professor der Medicin an der Universität und an der chirurgischen Lehranstalt zu Breslau, bis er sich im Herbste 1830 in St. Petersburg niederliess.

2124. Diss. inaug. *de studiorum humaniorum cum medicina nexu.* Berolini, 1815. 4. 40 S.

2125. Untersuchungen über *den thierischen Magnetismus.* St. Petersburg, gedr. bei der Kaiserl. Acad. der Wissenschaften; (Berlin, bei Dümmler). 1817. (1816). gr. 8. 62 S. (12 Gr.) *Vergl.* No. 2127 u. No. 2138.

Rec. Allg. medic. Annal. 1816. Octbr. S. 1413. 14; Russisch. Samml. für Naturw. und Heilk. Bd. 2. 1817. H. 2. S. 305-12; Archiv für thier. Magnetism. Bd. 3. 1818. St. 1. S. 151-57 (von Nees von Esenbeck); Bibl. du magnétisme animal T. 4. 1818. p. 40-52 (Auszug von J. G. de Koerber).

2126. Diss. Nonnulla *de medicaminum abusu.* Vratislaviae, 1819. 4. 31 S. (6 Gr.) *Vergl.* No. 2140.

Rec. Pierer allg. medic. Annal. 1820. Juli S. 941.

2127. *Erfahrungen im Gebiete des Lebensmagnetismus.* Nebst einer Vorrede vom Prof. *Wolfart.* Berlin, bei Sander. 1819. gr. 8. (1 Thlr. 16 Gr.) *Vergl.* No. 2125.

2128. *Platon's Lehren auf dem Gebiete der Naturforschung und der Heilkunde.* Nach den Quellen bearbeitet. Leipzig, bei C. H. F. Hartmann. 1826. gr. 8. 16 u. 180 S. (1 Thlr.)

Rec. Wien. Jahrb. der Litt. 1828. Bd. 43. S. 165 ff.; Hecker litt. Annal. der Heilk. Bd. 15. 1829. Novbr. art. 3. S. 291-307 (von Hecker); Pierer allg. medic. Annal. 1830. Septbr. S. 1161.

2129. *Materiae medicae universae*, secundum characteres naturales et therapeuticos divisae *prospectus.* Vratislaviae, ap. Max et Soc. 1826. gr. 8. 4 u. 78 S. (br. 10 Gr.) *Vergl.* Hecker litt. Annal. der Heilk. Bd. 5. 1826. S. 385-405.

Rec. Hecker litt. Annal. der Heilk. Bd. 5. 1826. S. 410–19 (von Hecker); Pierer allg. medic. Annal. 1827. März S. 328–35; Bullet. des Sc. méd. T. 11. 1827. Mai p. 93–95.

2130. Ueber die *Bedingungen eines erfolgreichen Studiums an der medicinisch-chirurgischen Lehranstalt in Breslau.* Eine Rede, bei der öffentlichen Prüfung und Prämien-Vertheilung an der gedachten Anstalt d. 10. Septbr. Breslau, 1828. 8. 19 S.

Rec. Hecker litt. Annal. der Heilk. Bd. 12. 1828. Decbr. S. 488; Pierer allg. medic. Annal. 1830. Mai S. 713.

2131ª. *Die Asiatische Cholera in Russland* in den Jahren 1829 *u.* 1830. Nach Russischen amtlichen Quellen bearbeitet. Nebst einer Karte. Berlin, in der Haude- und Spener'schen Buchhandlung. Febr. 1831. 8. 30 u. 218 S. (1 Thlr. 12 Gr.; 1 Thlr. 15 Sgr.; 2 Fl. 42 Kr.)

Rec. Froriep Notiz. aus der Natur- und Heilk. Bd. 29. 1831. No. 13. (No. 629). Jan. S. 208 (Anzeige); Hufeland Bibl. der Heilk. Bd. 65. 1831. Febr. S. 110–20 (von Hasper); Hecker litt. Annal. der Heilk. Bd. 19. 1831. H. 2. Febr. art. 6. S. 210–32; Bibl. for Læger Bd. 14. 1831. No. 2. S. 375–79 (Auszug); Edinb. med. and surg. Journ. Vol. 36. 1831. No. 108. July art. 1. p. 118–45; Kleinert Extrabl. Cholera orientalis No. 6. 1831. d. 15. Septbr. S. 92–96; Casper krit. Repertor. für Heilk. Bd. 29. (Neue Folge Bd. 9). 1831. H. 2. S. 148–69; Berlin. Jahrb. für wissenschaftl. Kritik 1831. No. 61 u. 62.

2131ᵇ. *Zweite (unveränderte) Auflage. Ebd.*; (S. J. Joseephy). Aug. 1831. 8. 26 u. 218 S.* nebst 1 Karte. (1 Thlr. 12 Gr.)

2132. *Die Asiatische Cholera in Russland* in den Jahren 1830 *u.* 1831. Nach Russischen Actenstücken und Berichten. (Als Fortsetzung der vorhergehenden Schrift). Berlin, bei Haude u. Spener; (S. J. Joseephy). 1831. 32. gr. 8. 4 Lieferungen. (2 Thlr. 8 Gr.) *Liefer.* 1. 1831. S. 1-144* (18 Gr.) *Liefer.* 2. 1831. S. 145-234.* nebst 1 Tabelle und 1 Bl. Druckfehlern. (14 Gr.) *Liefer.* 3. 4. 1832. à 6 Bogen. (jede 12 Gr.)

Rec. Hufeland Bibl. für Heilk. Bd. 66. (N. Folge Bd. 46). 1831. Juli S. 45–47, Septbr. S. 122–38 (Liefr. 1. 2, mit andern Schriften; von Hasper); Hecker litt. Annal. der Heilk. Bd. 20. 1831. H. 1. Mai art. 6. S. 105–15 (Liefr. 1), H. 4. Aug. S. 451–55 (Liefr. 2); Kleinert Extrabl. Cholera orientalis No. 12. 1831. d. 12. Octbr. S. 189–92 (Liefr. 1), No. 17. 1831. d. 1. Novbr. S. 269–72 (Liefr. 2); Casper krit. Repertor. für Heilk. Bd. 29. (N. Folge Bd. 9). 1831. H. 2.

S. 169–78 (Liefr. 1), Bd. 30. (Bd. 10). 1831. H. 1. S. 97–101 (Liefr. 2); Bibl. for Læger Bd. 15. 1831. No. 3. Juli S. 239–41 (Liefr. 1; Auszug von C. Otto); Samml. til Kundsk. om Cholera No. 4. d. 6. Aug. 1831. S. 58–63 (Liefr. 2, die Tabelle, nebst Anmerkungen darüber), No. 6. d. 20. Aug. 1831. S. 89–92 (Udtog af en Rapport fra de Astrachanske Læger af 11. Febr. 1831 til General-Gouverneuren i Moskwa, indeholdende deres Grunde imod Choleras-Smittsomhed, tilligemed Prof. Lichtenstädt's Gjendrivelse af samme); Eyr Bd. 6. 1831. H. 4. S. 338–41 (om Dödeligheden ved Cholera i Moskwa); Edinb. med. and surg. Journ. Vol. 37. 1832. No. 110. Jan. art. 3. p. 178–210 (mit andern Schriften).

2133. *Rathschläge* an das Publicum *zur Verhütung und Heilung der herrschenden Asiatischen Cholera.* Für Nichtärzte. St. Petersburg, bei Brieff; Berlin, bei Haude und Spener. 1831. 8. 25 S. (br. 4 Gr.)

Rec. Kleinert Extrabl. Cholera orientalis No. 20. 1831. d. 17. Novbr. S. 319; Hufeland Bibl. der Heilk. Bd. 67. (Bd. 47). Jan. S. 59; Hecker litt. Annal. der Heilk. Bd. 20. 1831. H. 4. S. 449. 50; Radius allg. Cholera-Zeit. Bd. 1. H. 1. No. 6. d. 17. Septbr. 1831. S. 48 (Anzeige); Samml. til Kundsk. om Cholera No. 5. d. 13. Aug. 1831. S. 71–73, No. 6. d. 20. Aug. 1831. S. 83–88.

2134. *Mittheilungen über die Cholera-Epidemie* in St. Petersburg im Sommer 1831, von practischen Aerzten daselbst herausgegeben und redigirt von *Lichtenstädt und Seydlitz.* St. Petersburg, bei J. Brieff; Berlin, bei T. Trautwein. 1831. gr. 8. 3 Abtheil. *Abthl.* 1. S. 1-102.* *Abthl.* 2. 10 Bog. nebst 1 Steindr. Fol. und 1 Tab. in gr. 4. (br. 1 Thlr.; 1 Fl. 48 Kr.) *Abthl.* 3. 115 S. (br. 12 Gr.; 15 Sgr.; 54 Kr.)

Rec. Eyr Bd. 7. 1832. H. 1. S. 50–54 (Auszug: til Behandlingen af Cholera).

2135. *Meine Erfahrungen über die Asiatische Cholera,* während ihrer Herrschaft zu St. Petersburg *im Sommer* 1831. Berlin, bei Haude und Spener. 1831. 8. 6 Bog. (12 Gr.; 15 Sgr.; 54 Kr.)

2136. *Gab heraus:* F. L. de *Lafontaine* Hinterlassene vermischte medic. Schriften. Breslau, 1824. gr. 8.

2137. *Vorwort* zu Peter von *Köppen:* Baktschiserai. (St. Petersburg, 1831. 8).

2138*. Rhapsodien *über den thierischen Magnetismus, in Russisch. Samml. für Naturw. und Heilk.* Bd. 2. 1817. H. 2. art. 11. S. 222-34. *Vergl.* No. 2125.

2138b. *Französisch:* Bibl. du Magnétisme animal T. 7. 1819. p. 93-115 (von Alph. Denis).

2139. *Das Leben des Arztes, in Wolfart Jahrb. für Lebensmagnetism.* Bd. 3. 1820. H. 1. art. 1. S. 1-10.

2140. Ueber den *Missbrauch der Arzneimittel, ebd.* H. 2. art. 2. S. 18-51. *Vergl.* No. 2126.

2141. Einige Betrachtungen *über die Fallsucht, ebd.* Bd. 4. H. 1. 1821. art. 2. S. 23-38.

2142. Einige Andeutungen über *das Verhältniss der künstlich erregten Electricität zum thierischen Leben* und über die daraus hervorgehende *Anwendbarkeit derselben als Heilmittel, ebd.* H. 2. 1822. art. 3. S. 128-56.

2143. Versuch einer neuen Begründung der Lehre von der *Selbstthätigkeit des Flüssigen, besonders der thierischen Säfte, ebd.* art. 4. S. 157-95.

2144. Einige Worte über *das nosologische Verhältniss von Variola und Varicella, in Hufeland Journ. der Heilk.* Bd. 50. 1820. Juni S. 35-42.

2145. Einige anthropologische und ärztliche *Bemerkungen, veranlasst durch die Kotzebue'sche Entdeckungsreise, ebd.* Bd. 55. 1822. Septbr. S. 3-19.

2146. Ueber die Frage: *Bewirkt der Somnambulismus eine Erhöhung oder Erniedrigung der menschlichen Natur, ebd.* Bd. 56. 1823. Mai S. 23-41.

2147. *Ueber* den Begriff, die Benennung und die Beurtheilung der *Geisteskrankheiten, ebd.* Bd. 63. 1826. Supplementh. S. 3-51.

2148. Ueber alte, neue und neueste *Nomenclatur der Arzneien, ebd.* Bd. 69. 1829. Supplementh. art. 1. S. 1-47.

2149. *Ueber Paulus Zacchias, in Horn Archiv für medic. Erfahr.* 1822. Bd. 1. Jan. u. Febr. art. 2. S. 53-76.

Beurtheilung seiner Quaestiones medico-legales.

2150. Ueber einige *Grundbegriffe der allgemeinen Pathologie,* mit kritischer Rücksicht auf Kieser's System der Medicin, *ebd.* 1823. Bd. 1. Jan. u. Febr. art. 1. S. 1-33, März u. Apr. art. 1. S. 197-228.

2151. Einige *Bemerkungen in Beziehung auf die* von der Herzogl. Oldenburgischen Regierung ausgesetzte *Preisfrage: über das gelbe Fieber, ebd.* art. 4. S. 306-17.

2152. *Ueber Daniel Sennert's Werke, ebd.* 1823. Bd. 2. Novbr. u. Decbr. art. 7. S. 446-68.

2153. *Ueber und gegen* Jo. Bernh. *Wilbrand's Lehre vom Blutlaufe* und der organischen Metamorphose, *ebd.* 1827. Bd. 1. Jan. u. Febr. art. 6. S. 166-79, Bd. 2. Novbr. u. Decbr. art. 11. S. 1046. 47.

Vergl. Wilbrand's Antwort, *ebd.* Juli u. Aug. S. 690-93.

2154. Ueber die *nothwendige Anwendung physikalischer und chemischer Gesetze in der Medicin, ebd.* 1829. Mai und Juni art. 1. S. 381-413.

Extr. Journ. des Progr. des Sc. méd. 2me Sér. T. 3. 1830. p. 80-92; Dict. des Sc. méd. T. 36. 1830. Cah. 142. Avr. p. 129-50.

2155. Beobachtung *über die Electricität als Heilmittel, in Gräfe und Walther Journ. der Chir.* Bd. 6. 1824. S. 569-77.

2156. Betrachtungen *über die Irritabilität, in Hecker litt. Annal. der Heilk.* Bd. 2. 1825. S. 1-14.

2157. *Kritik der Homöopathie* und einiger dieselbe betreffenden Schriften, *ebd.* Bd. 3. 1825. S. 1-64.

2158. Beweis, dass *schon* 400 *J. v. C. ansteckende Augenkrankheiten* bekannt gewesen sind, *ebd.* S. 498. 99.

2159. *Ansichten aus dem Gebiete der Heilmittellehre, ebd.* Bd. 5. 1826. S. 385-405.

2160. *Ueber Diabetes melitus, ebd.* S. 511. 12.

2161. Versuch einer Darstellung der *in den Homerischen Gesängen obwaltenden Ansichten über Natur- und Heilkunde, ebd.* Bd. 9. 1827. Novbr. art. 1. S. 257-78, Decbr. art. 1. S. 385-400.

2162. *Merkwürdiges Recept* (Melanchton's), *ebd.* Bd. 12. 1828. Novbr. S. 360.

2163. Zur Lehre von der forensischen *Beurtheilung der Vergiftungen, ebd.* Bd. 14. 1829. Juni art. 3. S. 162-66.

2164. *Erasistratus als Vorgänger von Broussais, ebd.* Bd. 17. 1830. Juni art. 2. S. 153-56.

2165. Die *häutige Bräune, keine neue Krankheit, ebd.* art. 3. S. 156-58.

2166. *Brustwassersucht bei einem Kinde* von 15 Monaten, *ebd.* St. 3. Juli art. 2. S. 293-96.

2167. Russische Mittheilungen *über die Pest, ebd.* Bd. 19. 1831. H. 2. Febr. art. 2. S. 142-75.

2168. *Organisches Uebel des Herzens und der Aorta, ebd.* Bd. 20. 1831. H. 2. art. 8. S. 212-17.

2169. Ueber die *Unsicherheit im Gebrauche der Arzneien, ebd.* Bd. 21. 1831. H. 1. art. 1. S. 1-12.

2170. *Aetiologie der asiatischen Cholera;* (Bruchstück), *ebd.* H. 2. Octbr. art. 6. S. 219-25.

2171ª. Ueber die *Umwandlung der organischen Substanz, in Pierer allg. medic. Annal.* 1826. Jan. S. 9-22.

2171ᵇ. *Französisch:* Journ. des Progr. des Sc. méd. T. 1. 1827. p. 57-68.

2172. Der *menschliche Leib als Organ der Vernunft;* ein psychologischer Versuch, *ebd.* Febr. S. 145-76.

2173. Ueber *teleologische Ansichten in der Natur- und Heilkunde, ebd.* 1827. Jan. S. 1-8.

2174. Ueber die nothwendige *Umgestaltung der Begriffe in den* der Heilkunde verwandten *Naturwissenschaften und* in *der Heilkunde* selbst, *ebd.* 1828. Jan. S. 1-22.

2175. Ueber diejenigen *Irrthümer der Volksheilkunde, welche aus der gelehrten Heilkunde entstanden sind, ebd.* Febr. S. 145-61.

2176. Mærkeligt Tilfælde af *furor transitorius,* (Hitzig Zeitschr. für die Criminal-Rechts-Pflege Mai und Juni 1829), *in Bibl. for Læger* Bd. 11. 1829. Octbr. S. 376-78.

2177. Merkwürdiger *Fall von Metastase und Metaschematismus, in N. Bresl. Samml. der Heilk.* Bd. 1. 1829. art. 10. S. 288-97.

2178. Ueber einige *irrige Deutungen der Thätigkeit des lymphatischen Systems*, *ebd.* art. 13. S. 345-80.

2179. *Ueber specifische Mittel* überhaupt, *in Hohnbaum und Jahn medic. Conversationsbl.* 1830. No. 19. art. 50. S. 145-49.

2180. *Gall's Schädellehre*, *ebd.* No. 21. art. 55. S. 161-64.

2181. *Recensionen:* 1) *In Hecker litt. Annal. der Heilk. Bd.* 1. 1825. S. 47-52, s. E. D. A. *Bartels*; S. 186-205, s. C. W. *Stark* und J. V. *Krombholz*; S. 222-24, s. H. *Luther*; S. 250-56, s. H. C. W. *Krauss*; S. 277-84, s. C. H. *Pfaff*; S. 309-26, s. A. *Henke* und C. F. L. *Wildberg*; S. 467-78, s. L. *Saur* und M. E. A. *Naumann*. *Bd.* 2. 1825. S. 48-66, s. C. P. *Ollivier* und C. J. *Bischoff*; S. 72-78, s. C. W. *Stark*; S. 223-29. s. J. B. *Wilbrand*; S. 304-11, s. L. F. *Herrmann*; S. 319-26, s. G. F. *Pochhammer*; S. 443-64, s. C. *Pfeufer*, C. Fr. *Harless* und L. *Choulant*. *Bd.* 3. 1825. S. 172-86, s. C. *Caspari*, C. G. *Hartlaub* und J. C. A. *Heinroth*; S. 198-238, s. J. C. A. *Heinroth*, Geo. Aug. *Richter* und C. *Sundelin*; S. 256, s. C. J. W. P. *Remer*; S. 286-301, s. Fr. Fd. *Runge*; S. 410-31, s. J. B. *Friedreich* und Mor. *Hasper*; S. 441-48, s C. F. L. *Wildberg*. *Bd.* 4. 1826. S. 142-44, (Breslauische Dissertationen); S. 225-38, s. Dav. *Schulz* von Schulzenheim, C. G. C. *Hartlaub* und G. von *Wedekind*; S. 317-27, s. *Petersb. medic. Abhandl.* Samml. 3; S. 463-91, s. M. von *Lenhossék*, F. A. G. *Berndt* und Frz. Wilh. *Nushard*. *Bd.* 5. 1826. S. 187-96, s. G. *König* und B. *Pallas*; S. 213-20, s. F. *Magendie*; S. 226-33, s. *Engelmann* und C. F. L. *Wildberg*; S. 247. 48, (Breslauische Dissertationen); S. 297-316, s. C. Fr. *Harless* und J. J. *Leroux*; S. 468-76, s. *Leuret*; S. 502-6, s. Fr. *Sertürner*. *Bd.* 6. 1826. S. 86-89, s. C. A. *Wendler*; S. 190-200, s. Jos. *Bernt* und P. J. *Schneider*; S. 380. 81, s. J. B. *Friedreich*. *Bd.* 7. 1827. S. 53-56, s. F. A. *Rube*; S. 59-66, s. J. B. *Trommsdorff*; S. 170-85, s. J. M. *Bally* und *Beobacht. Oesterr. Aerzte* Bd. 5; S. 222-33, s. Fr. *Tiedemann*;

St. 3. S. 272-83, s. W. T. *Brande*; S. 406-20, s. S. L. *Steinheim*. *Bd.* 8. 1827. Juni S. 206-25, s. Fid. *Scheu* und Franc. von *Hildenbrand*; S. 230-38, s. H. Milne *Edwards*. *Bd.* 9. 1827. Septbr. S. 23-32, s. Fr. *Tiedemann*; Novbr. S. 336-42, s. Carl *Caspari*; S. 372-76, s. H. Rob. *Göppert*. *Bd.* 10. 1828. Jan. S. 45-54, s. Carl Heinr. *Baumgärtner;* Febr. S. 174-86, s. F. C. *Plisson* und Carl Gust. *Hesse*; S. 233-37, s. Jo. Rütg. *Sibergundi*; März S. 295-301, s. Heinr. Chph. Wilh. *Sigwart*; Apr. S. 408-29, s. Jo. Fr. *Niemann*; S. 440-43, s. Wilh. *Elwert*; S. 469-71, s. Carl *Caspari*. *Bd.* 11. 1828. Mai S. 76-85, s. S. *Hahnemann*; Juni S. 303-16, s. Fr. Aug. G. *Berndt*; S. 216-22, s. Carl Gottl. *Kühn*; Juli S. 336-50, s. Jos. *Bernt*; S. 350-69, s. Ph. Frz. Wilh. *Vogt*; Aug. S. 465-67, s. Sam. *Hahnemann*. *Bd.* 12. 1828. Septbr. S. 85-88, s. Rud. *Brandes*; Octbr. S. 225-33, s. Joh. Fried. *Niemann*; Novbr. S. 369-71, s. Georg *Wedekind*; Decbr. S. 410-16, s. Carl Heinr. *Baumgärtner*; S. 472-76, s. Fidelis *Scheu*. *Bd.* 13. 1829. Jan. S. 10-19, s. Ludw. Herrm. *Friedländer*; S. 51-55, s. E. D. *Stahl*; S. 94-97, s. C. G. Chr. *Hartlaub*; S. 97-99, s. Wilh. *Horn*. *Bd.* 14. 1829. Mai S. 31-46, s. Carl Geo. Chr. *Hartlaub*, Carl Aug. *Tittmann* und Carl Ludw. *Kaiser*. *Bd.* 15. 1829. Novbr. art. 2. S. 275-91, s. Just. Fr. C. *Hecker*; art. 6. S. 326-42, s. C. G. *Neumann* und Johannes *Müller*; art. 10. S. 369-71, s. Joh. Gottl. *Schimke*; S. 372, s. Carl Aug. *Albrecht*; Decbr. art. 3. S. 415-20, s. Fr. Joh. Herm. *Albers*; art. 4. S. 421-24, s. Joseph *Ayre*; art. 10. S. 473, s. Joh. Fried. *Niemann*; art. 1. S. 481. 82, s. Joseph *Bernt*. *Bd.* 16. 1830. Jan. art. 9. S. 92-97, s. Paul S. *Knight*; art. 11. S. 109-11, s. *Briefe eines homöopathisch* Geheilten etc.; Febr. art. 6. S. 196-211, s. Prof. *Orfila*. *Bd.* 17. 1830. Juni art. 16. S. 245. 46, s. Fr. C. *Germanus*; art. 17. S. 246. 47, s. Carl Georg Christ. *Hartlaub*; Aug. S. 486-90, s. Alex. Georg *Gruber*. *Bd.* 19. 1831. H. 1. Jan. art. 11. S. 109-22 etc., s. Russische militärärztliche *Zeitschrift*; H. 2. Febr. art. 7. S. 232-37, s. Friedr. *Schnurrer*; S. 237-42, s. *Tilesius*; S. 242-45, s. Joh. Ad. *Schubert*.

Bd. 20. 1831. H. 1. S. 95, s. Christoph Joh. Heinr. *Elsner*; S. 99, s. F. C. M. *Markus*; H. 2. S. 211, s. Carl *Preu*. *Bd.* 21. H. 3. Novbr. S. 349-60, s. *Tilesius*, R. *Wagner*, *Krüger-Hansen*, F. G. *Gmelin* und C. Chr. *Hille*; S. 360-62, s. Fr. A. *Simon* jun.; H. 4. S. 455-69, s. G. Chr. *Reich*, Chr. Fr. *Harless*, Fr. *Sertürner*, J. C. W. P. *Remer* und Jos. M. *Winkler*. 2) *In Pierer allg. medic. Annal.* 1828. Juli S. 942-46, s. Carl Jos. *Heidler*.

925. Lichtenstein (August Gerhard Gottfried), zu ... Med. Dr. Helmst. 1804; geb. zu Helmstädt.

2182. *De febrium intermittentium theoria et therapia*; diss. inaug. q. def. d. 1. Aug. Helmstadii, typis Fleckeisen. 1804. gr. 8. 123 S.*

926. Lichtenstein (Gg .. J .. A ..), zu Helmstädt, Med. Dr. Helmstad. 1803, Physicus und Brunnenarzt; geb. zu Helmstädt d. 22. Juli 1778.

2183. Diss. inaug. *de situ lentis crystallinae cataracta afflictae* vario methodo etc. Helmstadii, ap. Fleckeisen. 1803. 4. (6 Gr.)

2184. Die *Gesundbrunnen und* das *Bad bei Helmstädt*. Helmstädt, bei Fleckeisen. 1817. 8. 16 u. 157 S. (18 Gr.)

Rec. Allg. medic. Annal. 1819. Mai S. 668 (Anzeige), Juli S. 930-33 (Auszug).

927. Lichtenstein (Hans), zu ... in Curland, Med. Dr., Arzt.

2185. Versuche mit einigen empirischen Mitteln in der *Behandlung der Epilepsie*, besonders den Nutzen des *Zinks* und der *Nux vomica* bestätigend, *in Hufeland Journ. der Heilk.* Bd. 49. 1819. Aug. S. 77-91.

928. Lichtenstein (Heinrich), zu Berlin, Philos. Mag. et Med. Dr., Kgl. Preuss. Geh. Medicinalrath seit 1829, ordentl. Professor der Naturgeschichte an der Universität und Director des zoologischen Museums seit 1818, Ritter des Preuss. rothen Adlerordens dritter Classe seit d. 22. Jan. 1826. Er ist geb. zu Hamburg 177 ., Sohn des Theol. Dr. und

Professors Anton August Heinrich, practicirte zu Helmstädt, machte grosse Reisen, hielt sich 1803 bis 1805 in der Capstadt auf, war Regimentschirurgus beim Bataillon hottentottischer leichter Infanterie in Holländ. Diensten, und nach seiner Rückkehr nach Europa, Professor zu Helmstädt.

Bildniss: vor Allg. geographisch. Ephemeriden 1811. Juli.

2186. *Mit* A. von *Humboldt:* Amtlicher *Bericht über die Versammlung Deutscher Naturforscher und Aerzte zu Berlin*, im Septbr. 1828. Nebst einer lithographirten Sammlung eigenhändiger Namenzüge der Theilnehmer. Berlin, bei Trautwein. 1829. 4. 4 u. 55 S. (1 Thlr.)

Rec. Pierer allg. medic. Annal. 1829. Mai S. 641. 42.

2187. Nachricht über *die verunglückte Schutzblatterimpfung in Oebisfelde, in Hufeland Journ. der Heilk.* Bd. 14. 1802. St. 1. S. 107-17.

2188. *Brief vom Cap;* mitgetheilt von W. Remer, *ebd.* Bd. 19. 1804. St. 1. S. 178-81.

Medicinische Nachrichten vom Vorgebirge der guten Hoffnung.

2189. Die *Ruhrepidemie* unter den Holländischen Truppen *am Vorgebirge der guten Hoffnung*, in den Sommermonaten 1804 und 1805; nebst Bemerkungen über die Anwendung und den Nutzen der *Mercurialmittel* in dieser Epidemie, *ebd.* Bd. 27. 1808. St. 2. S. 48-101.

Extr. Bibl. méd. T. 24. 1809. No. 70. Avr. p. 92, und daher in Edinb. med. and surg. Journ. Vol. 6. 1810. No. 23. July art. 3. p. 296-305.

2190. Beobachtung einer *Blatterepidemie unter den Wilden des südlichen Afrika;* nebst Nachrichten über die Einführung und Ausbreitung der *Schutzblatternimpfung* am Vorgebirge der guten Hoffnung, *ebd.* Bd. 31. 1810. Juli S. 1-29.

2191. *Beobachtungen an einigen Buschmanns-Schädeln, in Bredow Chronik des 19ten Jahrh.* Bd. 2. 1807.

2192. *Die Werke von Marggrave und Piso über die Naturgeschichte Brasiliens; erläutert aus den* wie-

der aufgefundenen *Originalzeichnungen, in Abhandl. der Acad. der Wissensch. zu Berlin* 1814. 1815.

Andere Schriften, s. gel. Teutschl. Bd. 14. 1810. S. 434, Bd. 18. 1821. S. 527; Heidelb. Jahrb. 1830. Mai

929. Lichtenstein (Joseph Maria), zu Arolsen, Waldeckscher und Herzogl. Oldenburgischer Hofzahnarzt.

2193[a]. Ueber die Nothwendigkeit und *Sorgfalt für Zahnfleisch und Zähne*, und über die Mittel, sie gesund zu erhalten. Bremen und Aurich, bei Joh. Heinr. Müller. Ohne Jahrszahl. (1810). 8. 43 S. (18 Kr.; 4 Gr.)

Rec. Medic. chir. Zeit. Ergänzsbd. 14. 1811. No. 363. S. 78-80; Allg. medic. Annal. Supplementbd. 1801-10. H. 5. 1812. S. 454.

2193[b]. *Zweite Aufl.* mit einem Anhange über das Wesen der Zähne. Oldenburg, bei Schulze. 1822. 8. 4 u. 52 S. (5 Gr.)

Rec. Pierer allg. medic. Annal. 1823. Octbr. S. 1387. 88.

930. Lichtenstern, Lichtstern oder Liechtenstern (Joseph Marx, Freiherr von), zu Berlin, dirigirender Geheimer Rath uud Plenipotentiarius der Fürstl. und Reichsgräfl. Batthyanischen, Thun- und Thurnischen Häuser. Er ist geb. zu Wien d. 12. Febr. 1765, hielt sich bis Decbr. 1819 zu Wien auf, privatisirte dann zu Dresden, und seit 1823 zu Berlin.

Bildnisse: 1) Als Titelvignette vor des Verf. Beschreib. von Oesterreich unter der Enns. (Wien, 1791. gr. 8.) 2) Sc. Langer. Wien, 1799. 3) Sc. Blaschne. Wien, 1801. 4) Vor geograph. Ephemerid. 1806. März, nach einem Originalgemälde von Ecker, in Wien.

2194. Der *Mensch als organisches, lebendes und denkendes Wesen, für sich und unter verschiedenen cosmischen Verhältnissen* betrachtet. Meissen, bei Gödsche. 1822. 8. 238 S. (21 Gr.)

Rec. Pierer allg. medic. Annal. 1822. Octbr. S. 1373-75.

Andere Schriften, s. gel. Berlin 1825. S. 154-57; Heinsius u. Kayser allg. Bücherlexicon Bd. 7. 1829. S. 27. 28.

931. Lichtenthal (Peter), zu . . . Med. Dr., practicirte zu Wien, und hielt sich 1810 zu Mailand auf.

Kein Pseudonymus, wie Meusel im gel. Teutschl. Bd. 14. 1810. S. 434 meint.

2195[a]. *Der musikalische Arzt;* oder Abhandlung von dem Einflusse der Musik auf den menschlichen

Körper und von ihrer Anwendung in gewissen Krankheiten; nebst einigen Winken zur Anhörung einer guten Musik. Wien, bei Wappler; (Beck). 1801. 8. (1 Thlr.)

2195ᵇ. *Zweite Aufl. Ebd.* 1807? 8. 197 S. (1 Thlr.)
Rec. Allg. medic. Annal. 1807. Jan. S. 91. 92.

2196. Ideen zu einer *Diätetik für die Bewohner Wiens;* nebst Beiträgen zu einer medicinischen Topographie dieser Stadt. Wien, bei A. Doll. 1810. 8. (1 Thlr.; Postpap. 1 Thlr. 16 Gr.; Velinp. 2 Thlr. 8 Gr.)

2197. *Arsenik imod Koldfeber;* Udtog af en Skrivelse fra Legationsraad Nissen i Wien, *in Bibl. for Læger* Bd. 1. 1809. S. 112-15.

932. Lichtinger (Adolph Naimsky), zu ... Med. et Chir. Dr. Berol. 1822. Er ist geb. zu Breslau d. 11. Aug. 1793, besuchte daselbst die Friedrich-Wilhelms-Schule und das Magdalena-Gymnasium, studirte seit Sommer 1812 die Heilkunde an der dasigen Universität, diente 1815 im Kriege, setzte 1816 seine Studien zu Breslau fort, und beendigte dieselben seit 1821 zu Berlin.

2198. Brevis *de cephalalgia tractatus;* diss. inaug. q. def. d. 30. Maji. Berolini, formis Brüschckianis. 1822. 8. 32 S.* mit der Dedication, ohne das Curriculum vitae und die Theses.

933. Lichtner ... zu Prag, Med. Dr., Secundair-Arzt am Irrenhause.

2199. *Krankengeschichte einer Melancholie* aus dem KK. Prager Irrenhause, *in Beobacht. und Abhandl. von Oesterr. Aerzten* Bd. 3. 1823. S. 421-32.

Lichtstern, s. Lichtenstern (Jos. Marx).

934. Liddell (John), zu ... Med. Dr. Edinb. 1821; geb. in Schottland.

2200. Diss. inaug. *de febre flava;* ad d. 1. Aug. Edinburgi, 1821. gr. 8.

935. Lidderdale (Halliday), zu ... Med. Dr. Edinb. 1800; geb. in Schottland.

2201. Diss. inaug. *de morbus literatorum;* ad d. 12. Septbr. Edinburgi, 1800. gr. 8.

936. Lidderdale (Robert), zu ... Med. Dr. Edinb. 1796; geb. in Schottland.

2202. Diss. inaug. *de imaginatione;* ad d. 12. Septbr. Edinburgi, 1796. gr. 8.

937. Lidl (Johann), zu Wien, Med. Dr. Vienn. 1815, wirklicher Director am Thierarznei-Institut seit d. 5. Aug. 1823. Er ist geb. zu Mooskirch in Steyermark, war Pensionair am Thierarznei-Institut seit d. 7. Decbr. 1814, und später provisorischer Director.

2203. Diss. inaug. veterinario-med. *de epizootiis, anno elapso* in variis Austriae, nec non Germaniae septentrionalis regionibus *observatis.* Viennae, ap. Geistinger. 1815. 8. 22 u. 109 S.

Diese Dissertation, welche besonders über *Milzbrand* und *Löserdürre* handelt, ist Deutsch geschrieben, und führt auch den Titel: Beobachtungen über Seuchen der Haussäugethiere, wie sie im letztverflossenen Jahre in Oesterreich und einigen angränzenden Ländern geherrscht haben.

Rec. Oesterr. medic. Jahrb. Bd. 4. St. 2. 1817. S. 187. 88; Medic. chir. Zeit. 1817. Bd. 1. No. 25. S. 392. 93.

2204. *Rede* bei der Eröffnung des Schul-Cursus $18\frac{22}{23}$ und dem Anfange der neuen, nach dem neuen Organisations-Plane eingerichteten Lehrordnung, am KK. Thierarznei-Institute; gehalten d. 6. Novbr. 1822, *in N. Oesterr. medic. Jahrb.* Bd. 1. 1822. St. 3. S. 321-40.

Geschichte des Thierarznei-Instituts.

2205. *Uebersicht der* 1825 *und* 26 im KK. Thierarznei-Institute zu Wien *behandelten oder untersuchten Thiere, ebd.* Bd. 3. St. 3. 1827. S. 452-64, S. 472.

938. Lidt de Jeude (G . . von), zu Utrecht, Professor der vergleichenden Anatomie.

2206. Recueil de figures *des vers intestinaux;* ouvrage présentant une distribution méthodique de ces animaux, les caractères généraux et particuliers de leurs familles et de leurs genres etc. Leide, 1829. fol.

939. Liebault . . . zu Vitry-le-Français im Département de la Marne, Officier de santé.

2207. Observation sur une *plaie pénétrante du bas-ventre*, avec issue des viscères, et divers autres accidens graves, tels que la contusion, le déchire-

ment, l'étranglement; guérie heureusement, *in Leroux Journ. de Méd.* T. 13. 1807. No. 1. Janv. p. 36-38.

940. Liébaut (A . . G . .), zu . . . Med. Dr. Paris. seit Sommer 1816.

2208. Considérations générales *sur le tétanos.* Paris, 1816.

941. Liebe . . . zu Stockholm.

2209. Ueber *Bereitung der Extracte, in Trommsdorff Journ. der Pharm.* Bd. 1. St. 2. 1794. S. 222.

942. Liebe Edler von Kreuznern (Johann Baptist), zu Wien, Arzt.

2210. *Ueber die Arzneikunde, die Aerzte und ihre Pflichten.* Wien, bei Baumeister. 1794. 8. 366 S. (1 Fl. 30 Kr.)

Rec. Usteri Repertor. der medic. Litt. d. J. 1794. No. 4. S. 2; Medic. chir. Zeit. 1795. Bd. 1. No. 5. S. 70-76.

943. Liebeke (J . . C . . G . .), zu Magdeburg, Rathmann beim Magistrate.

Nicht Liebecke oder Liebel.

2211. Auszüge aus den Kgl. Preuss. *Polizei-Gesetzen in Beziehung auf Gesundheit und Leben der Menschen.* Magdeburg, in der Keil'schen Buchh. (Heinrichshofen). 1805. 8. 2 Bl. u. 204 S.* (14 Gr.)

Rec. Medic. chir. Zeit. Ergänzgsbd. 9. 1806. No. 252. S. 351. 52; Allg. medic. Annal. 1806. Apr. S. 371.

944. Lieber (Gustav), zu Berlin, Med. et Chir. Dr. Berol. 1821, Arzt am neuen Hospitale. Er ist geb. zu Berlin 1796, Sohn des Kaufmanns Friedrich, besuchte seit 1809 das Friedrichs-Gymnasium seiner Vaterstadt, erlernte seit 1813 die Apothekerkunst, diente seit 1815 in der Armee, studirte seit Herbst 1816 die Heilkunde zu Berlin, seit 1818 zu Jena u. seit Frühjahr 1819 wieder zu Berlin.

2212. Diss. inaug. *monstri molae speciem prae se ferentis descriptio* anatomica; q. def. d. 10. Aug. Berolini, formis Brüschckianis. 1821. 4. 22 S.* mit der Dedication, ohne das Curriculum vitae und die Theses, nebst 2 Kpfrn., del. Anstadt, sc. F. Guimpel.

Rec. Hufeland Bibl. der Heilk. Bd. 47. 1822. Juni S. 368; Pierer allg. medic. Annal. 1822. Aug. S. 1139.

2213. Beschreibung eines ungewöhnlich *grossen Leistenbruches, in Hecker litt. Annal. der Heilk.* Bd. 7. 1827. Jan. S. 78-85, nebst 1 Kpfr.

2214. Merkwürdige *Entfärbung der Haare und der Haut, ebd.* Bd. 11. 1828. Mai S. 100-2.

2215. Ein *Knochen als Ursache einer Vomica, ebd.* S. 103-5.

2216. *Amussat's Verfahren* zur Stillung arterieller Blutflüsse, *angewandt auf die Operation der Aneurysmen, ebd.* Bd. 16. 1830. Febr. art. 5. S. 185-96.

2217. *Bruch des Brustbeins;* eine Mittheilung, *ebd.* Bd. 17. 1830. St. 3. Juli art. 7. S. 354-60.

2218. *Uebersetzung*, in Hecker litt. Annal. der Heilk. Bd. 14. 1829. Juni S. 194-204, s. Ant. *Scarpa.*

945. Lieber (J . . A . .), zu Paris? Chemist.

2219. Esquisse *sur le choléra-morbus.* Ce qui le produit, s'il peut s'étendre, et quels sont les moyens réactifs les plus puissans qu'on puisse lui opposer, accompagné d'un aperçu sur la nouvelle méthode de traiter avec un succès complet les plus cruelles et les plus insupportables maladies, de quelque nom qu'on veuille les désigner. Cette nouvelle méthode se recommand d'une manière spéciale à Messieurs les Médecins. Paris, chez Gabon. 1831. 8. (2 Fr.)

946. Lieberkühn (Johann oder Joseph), zu . . . Med. Dr. Gotting. 1802; geb. in der Lausitz.

2220. Diss. inaug. med. *de medorrhoea a concubitu* et potissimum de illius natura; q. def. d. 14. Octbr. Gottingae, ap. Brose. 1802. 4. 24 S. (3 Gr.)

Rec. Medic. chir. Zeit. Ergänzgsbd. 11. 1808. No. 302. S. 287. 88.

947. Liebermann . . . zu Grünenplan, Apotheker.

2221. *Ueber Hyoscyamus niger;* auf Veranlassung der Bemerkungen des Herrn Apothekers Rieken, in Wittmund, wegen der *in den Gärten gezogenen* Bilsen-Pflanzen. Eingesandt an den Vice-Director Herrn Apotheker Kahlert, in Braunschweig, *in Archiv des Apothekervereins* Bd. 4. 1823. H. 5. 6. S. 302-5.

2222. Auf die Anfrage des Herrn Prof. Buchner, im Repertor. Bd. 16. Heft 2. S. 244, wegen der sonderbaren *Erscheinung an frisch bereiteter Chocolade*, *ebd.* Bd. 12. 1825. H. 3. S. 354. 55.

2223. Ueber *Aufbewahrung der Blutegel*, *ebd.* Bd. 17. 1826. H. 3. S. 258-60, Bd. 30. 1829. H. 3. S. 274-76.

2224. *Verwahrung einiger Flüssigkeiten gegen Sauerstoff*, und über *Pfeffermünzkuchen*, *ebd.* Bd. 19. 1826. H. 3. S. 262. 63.

948. Liebert (Albert Leonhard), zu ... Med. Dr. Harderov. 1785; geb. zu Middelburg in Zeeland.

2225. Diss. inaug. *de moderamine caloris in variolis*, diversisque medicorum de eo praeceptis; q. def. d. 13. Junii. Harderovici, 1785. 4. 46 S.

Rec. Doering krit. Repertor. Abthl. 1. 1803. No. 1067. S. 131. 32.

949. Liebeskind (Friedrich Carl), zu ... Med. et Chir. Dr. Berol. 1824. Er ist geb. zu Kelbra in Thüringen d. 5. Septbr. 1791, besuchte die Schule seiner Vaterstadt, studirte seit 1810 die Heilkunde zu Erfurt, diente seit 1813 im Kriege, erst als Russischer und dann als Preussischer Militairarzt, studirte seit Frühjahr 1817 zu Berlin, reisete 1819 nach Hause, und beendigte seit Herbst 1823 seine Studien zu Berlin.

2226. Diss. inaug. *de scarlatina;* q. def. d. 29. Decbr. Berolini, formis Brüschckianis. 1824. gr. 8. 39 S.* mit der Dedication, ohne das Curriculum vitae und die Theses.

950. Liebhardt (Johann Heinrich), zu ... Med. Dr. Erlang. 1796; geb. zu Culmbach.

2227. Diss. inaug. *de generali catharticorum notione et usu;* q. def. d. 23. Apr. Erlangae, 1796. 8. 3 Bogen.

Rec. Medic. chir. Zeit. 1797. Bd. 1. No. 2. S. 44.

951. Liebich (Friedrich Wilhelm), zu ... Med. Dr. Vratisl. 1822.

2228. Diss. inaug. sistens *causas mortis submer-*

sorum iisque succurendi methodum. Vratislaviae, 1822. 8. 42 S.

952. Liebich (Johann Ehrenfried), zu ... Med. et Chir. Dr. Berol. seit 1819. Er ist geb. zu Hirschberg in Schlesien d. 25. Juli 1795, Sohn des Leinwand-Kaufmanns Jo. Ehrenfried, besuchte seit 1807 das Gymnasium seiner Vaterstadt, machte 1813 den Feldzug gegen Frankreich mit, war seit Herbst 1814 Eleve der medic. chir. Academie, diente 1815 als Militairchirurg, kehrte aber bald darauf nach Berlin zurück, wo er seit 1818 an der Universität seine Studien vollendete.

Nicht F . . E . .

2229. Diss. inaug. med. *de dentitione difficili;* q. def. d. 3. Septbr. Berolini, formis Theoph. Brüschcke. 1819. gr. 8. 27 S. ohne das Curriculum vitae und die Theses.

953. Liebig (Justus), zu Giessen, Philos. Dr. Erlang. honor. 1822, ordentl. Professor der Mineralogie und Chemie seit d. 7. Decbr. 1825, Mitglied mehrerer gel. Gesellschaften. Er ist geb. zu Darmstadt d. 13. Mai 1803, Sohn des Materialisten Georg, besuchte das Gymnasium seiner Vaterstadt, erlernte 1817 ein halbes Jahr die Apothekerkunst zu Heppenheim an der Bergstrasse und kehrte dann nach Darmstadt zurück, studirte die Chemie seit 1819 zu Bonn und Erlangen, und seit Herbst 1822 zu Paris, war seit d. 26. Mai 1824 ausserordentl. Professor der Philosophie zu Giessen, gründete daselbst 1826, unter Mitwirkung der Professoren Umpfenbach und Wernekink, ein eignes pharmaceut. Institut, und errichtete 1827, für Rechnung der Grossherzogl. Hessischen Regierung, eine Bittersalz- und Salzsäure-Fabrik zu Salzhausen bei Giessen.

2230. *Erzeugung des schweren Salzäthers* durch Behandlung oxychlorsauren Kalks mit Essigsäure, *in Buchner Repertor. für Pharm.* Bd. 13. 1822. H. 2. S. 280-300.

2231. Etwas über die *Bereitung der Schwefelsäure, ebd.* Bd. 15. 1823. H. 2. S. 199-222.

2232. Bemerkungen aus einer Abhandlung über die *Veränderungen der Metalloxyde mit Alkalien auf dem nassen Wege, in Kastner Archiv für Naturlehre*, Bd. 2. 1824. H. 1. S. 57. 58.

2233. Chemische *Untersuchungen der Soole zu Salzhausen, ebd.* Bd. 5. 1825. H. 4. S. 454-62.

2234. Einige Bemerkungen *über Wurzers Schrift:* Das Neueste über *die Schwefelquellen zu Neudorf, ebd.* Bd. 6. 1825. H. 1. S. 91-102.

2235. *Ueber Wöhlers Cyansäure, ebd.* S. 145-53.

2236. *Selengehalt der Böhmischen Schwefelsäure, ebd.* S. 154.

2237. *Entröthung des gerötheten Lacmuspapiers durch Wasserdämpfe, ebd.* Bd. 7. 1826. H. 4. S. 372.

2238. Bestätigung der *Entdeckung des Broms* und Auffindung desselben *in mehreren Soolen, ebd.* Bd. 9. 1827. H. 3. S. 256.

2239. *Analyse eines besonderen Doppelsalzes, ebd.* S. 316-19.

2240. Ueber *das Aloë-Bitter, ebd.* Bd. 13. H. 2. S. 269. 70.

2241. *Cyansäure dargestellt und beschrieben, in Geiger Magaz. für Pharm.* Bd. 11. 1825. S. 246-48.

2242. *Nachtrag zu* dem Aufsatz von *Merk, über die Bereitung des Morphiums, ebd.* Bd. 12. 1825. S. 142.

2243. Auffindung von Murid (*Brome*) *in der Salzsoole zu Kreutznach,* (Frankfurt. Ober-Postamts-Zeitung vom 9. Novbr. 1826); im Auszuge, nebst Bemerkungen von M. L. *Geiger, ebd.* Bd. 16. 1826. H. 2. S. 124-26.

2244. Methode, den *Höllenstein in sehr kleine Cylinder zu bringen, ebd.* Bd. 19. 1827. H. 1. S. 46. *Vergl.* No. 2263. (3).

2245. Chemische *Untersuchung des Neuschwalheimer Mineralwassers, ebd.* H. 3. S. 242-52.

2246. *Das chemisch-pharmaceutische Institut zu Giessen betreffend, ebd.* Bd. 20. 1827. H. 1. S. 98. 99,

und in Schweigger Journ. für Chem. und Physik Bd. 51. (Jahrb. Bd. 21). 1827. Novbr. S. 376.

2247. Ueber die *Gegenwart von Salpetersäure in der Luft*, und über die *Salpeterbildung*, *ebd.* Bd. 21. H. 1. S. 37. 38.

2248. Ueber das *Silicum*, und über *Howard's neues Thermometer*, *in Schweigger Journ. für Chem. und Physik* Bd. 43. (Jahrb. Bd. 13). 1825. S. 118.

2249. *Ueber das Brom und Bromkalium*, *ibd.* Bd. 48. (Jahrb. Bd. 18). 1826. H. 1. S. 106-8, Bd. 49. (Bd. 19). 1827. H. 1. S. 102. 3.

Extr. Archiv des Apothekervereins Bd. 20. 1827. H. 2. S. 143-45, Bd. 24. 1828. H. 1. S. 125.

2250. *Mittheilungen*, *ebd.* Bd. 47. H. 1. S. 114-18.

1) Ueber das krokonsaure Kali und dessen Umwandlung in sauerkleesaures und weinsteinsaures Kali. 2) Ueber Dumas Reduction des Borons.

2251. Neues, äusserst *empfindliches Reagens auf Salpetersäure*, (Indigoauflösung), *ebd.* H. 2. S. 257. *Auch in* Archiv des Apothekervereins Bd. 24. 1828. H. 1. S. 119. 20.

2252. Lettre à M. Gay Lussac, sur *la présence de l'iode dans les eaux minérales*, *in Annal. de Chim. et de Physiq.* T. 31. 1826. Mars p. 335.

Extr. Geiger Magaz. für Pharm. Bd. 16. 1826. H. 2. S. 124 (beträchtlicher Jodgehalt der Salzsoole zu Kreutznach).

2253. Sur *quelques cyanates*, *ibd.* T. 33. 1826. Octbr. p. 207-14.

2254. *Sur le bróme*, *ibd.* T. 33. 1826. Novbr. p. 330-33.

2255. Mémoire sur la *substance amère produite par l'action de l'acide nitrique sur l'indigo, la soie et l'aloès*, *ibd.* T. 35. 1827. Mai p. 72-87. *Vergl.* No. 2258.

2256. Sur *l'amer d'aloès* (acide aloétique de M. Braconnot), *ibd.* T. 37. 1828. Févr. p. 171. 72.

2257. Mémoire concernant *les produits obtenus par l'action du clore sur quelques sels*, *ibd.* T. 41. 1829. p. 182-205, p. 225. 26.

2257. *Deutsch.* Annal. der Physik Bd. 91. (Pog-

gendorff Annal. der Physik und Chem. Bd. 15). 1829. St. 4. S. 541-72.

2258. Ueber die *bittere Substanz, welche durch Behandlung des Indigs, der Seide und der Aloë mit Salpetersäure erzeugt wird, in Poggendorff Annal. der Chem. und Physik* Bd. 13. (Annal. der Physik Bd. 89). 1828. St. 2. art. 1. S. 191-208. *Vergl.* No. 2255.

Extr. Schweigger Journ. für Chem. und Physik Bd. 47. H. 3. S. 373-87.

2259. Ueber die *Reduction des Schwefelarseniks;* nebst nachträglichen Beobachtungen über die Kohlenstickstoffsäure, *ebd.* St. 3. art. 6. S. 433. 34.

2260. Ueber die *Darstellung von Salpetersäure aus der Kohlenstickstoffsäure;* aus einem Schreiben an J. C. Poggendorff, *ebd.* Bd. 14. (Bd. 90). 1828. St. 3. art. 7. S. 466.

2261. Neue Bereitung der Cyansäure, *ebd.* Bd. 15. 1829. St. 1. S. 158.

2262. Ueber die *Zusammensetzung der Campher-säure und des Camphers, ebd.* Bd. 20. S. 41. *Vergl.* No. 2265. 66.

Extr. Buchner Repertor. für Pharm. Bd. 37. 1831. H. 3. S. 470-75.

2263. Einige *chemische Bemerkungen, in Trommsdorff N. Journ. der Pharm.* Bd. 18. 1829. St. 2. S. 259-61.

1) Vortheilhafte Bereitung des Jodkaliums, S. 260. 2) Bereitung des kleesauren Ammoniaks, S. 261. 3) Feine Stängelchen von geschmolzenem salpetersaurem Silber, S. 260. 61, und *daher in* Buchner Repertor. für Pharm. Bd. 33. 1830. H. 3. S. 455. 56. *Vergl.* No. 2244.

2264. Ueber die *Zusammensetzung der Aepfelsäure, ibd.* Bd. 20. 1830. St. 2. S. 146-56.

2265. Analyse und Bestimmung des *Mischungsgewichtes der Camphersäure, ebd.* Bd. 21. 1830. St. 2. S. 300-301. *Vergl.* No. 2262.

Auch in Archiv des Apothekervereins Bd. 35. 1830. H. 2. S. 148. 49.

2266. Ueber die *Zusammensetzung der Campher-säure und des Camphers, ebd.* Bd. 22. 1832. St. 1. S. 42-50. *Vergl.* 2262.

2267. Ueber die *Säure*, welche *in dem Harn der kräuterfressenden Quadrupeden* enthalten ist, (Annal. de Chim. et de Physiq. T. 33. p. 188), *in Archiv des Apothekervereins* Bd. 34. 1830. H. 2. S. 234-40.

Andere chemische Aufsätze, s. Scriba Lexic. der Schriftst. Hessens 1831. S. 215-19. *Vergl.* Gilbert Annal. der Physik Bd. 75. 1823. St. 4. art. 6. S. 393-420, art. 11. S. 441, und Trommsdorff N. Journ. der Pharm. Bd. 8. 1824. St. 2. S. 123-54.

954. Liebinger (Samuel), zu . . . Med. Dr. Berol. 1827; geb. in Böhmen.

2268. *De acide hydrocyanici usu interno;* diss. inaug. med. q. def. d. 20. Junii. Berolini, 1827. 8. 40 S.

Rec. Hufeland Bibl. der Heilk. Bd. 59. 1828. Jan. S. 63; Hecker litt. Annal. der Heilk. Bd. 10. 1828. März S. 379.

955. Lieblein (Franz), zu Fulda, Med. Dr. Marb. 1829, Arzt. Wahrscheinlich ein Sohn des 1810 verstorbenen Med. Dr. et Chem. Prof. Franz Caspar.

2269. Diss. inaug. *de ortu et natura varioloidis.* Marburgi, 1829. 8. 38 S.

2270. *Heilung einer* in Folge eines Falles nachentstandenen *spontanen Verrenkung der Rückenwirbel* durch Anwendung der *Salzbäder*, in *Gräfe und Walther Journ. der Chir.* Bd. 14. 1830. H. 3. art. 4. S. 449-56.

956. Liebmann (Heinrich), zu Erdmannsdorf im Erzgebirge, Pfarrer seit 1814. Er ist geb. zu Erdmannsdorf den 8. Septbr. 1773, und war an seinem Geburtsorte Pfarrsubstitut.

2271. Eine katechetische *Unterredung über Kuhpockenimpfung;* gehalten mit den Kindern einer Dorfschule. Allen Vätern und Müttern, so wie auch allen Geistlichen und Schullehrern empfohlen u. s. w. Leipzig, bei Bauer. 1802. (1801). 8. (4 Gr.)

Andere Aufsätze, s. gel. Teutschl. Bd. 14. 1810. S. 437, Bd. 18. 1821. S. 532.

Liechtenstern, s. Lichtenstern (Jos. Marx).

957. Liégard (Alfred), zu Caen, Med. Dr. Paris., Arzt am Dispensaire.

2272. Quelques remarques et observations rela-

tives à *l'emploi du tartre stibié* (dans le pleuro-pneumonie), *in Arch. gén. de Méd.* T. 17. 1828. Juil. p. 379-87.

2273. *Choléra-morbus, guéri* par une médication astringente et toniques, *in Revue méd. franç. et étrang.* T. 3. 1831. Septbr. p. 369-72.

2274. De *l'emploi simultané du seigle ergoté et des injections froides dans le placenta, ibd.* p. 372-74.

Liemans (G.), s. Leemans.

958. Liepe . . . zu Barien, Prediger.

2275. Nachtrag *zu* A. H. *Homeyer's Aufsatz, den blinden Johann betreffend, in Hannöver. Magaz.* Jahrg. 23. 1785. St. 18. S. 285-88.

959. Liepmann (Philipp), zu . . . Med. Dr. Berol. 1831; geb. zu Stolpe in Pommern.

2276. Diss. inaug. anat. physiol. *de duplicitate uteri et vaginae;* q. def. d. 31. Decbr. Berolini, 1830. 4. 24 S. nebst 1 Kpfr.

Rec. Hufeland Bibl. der Heilk. Bd. 65. 1831. No. 5. Mai S. 288; Hecker litt. Annal. der Heilk. Bd. 20. 1831. H. 1. Mai art. 8. S. 125.

960. Lier (Franz Abraham van der), zu Rotterdam? Med. Dr. Leid. 1784; Assa-Drenthin.

2277. Diss. inaug. *de aëre, aquis, locis et incolis regionis Drenthiae* eatumque diaeta, moribus, sanitate et morbis; q. def. d. 5. Jan. Lugduni Batavorum, 1784. 4. 11 S.

2278. *Schädliche Folgen, welche auf den Genuss eines Aals entstanden waren,* (Genees-, Heel-, Artzeny- en Vroedkundig Magazin door Martinus Pruys etc. 1784. Deel 3. Bl. 465), *in Samml. für Aerzte* Bd. 10. St. 1. 1785. S. 18-24. *Vergl.* Koch's Ausz. Thl. 4. 1793. S. 7-9.

961. Lier (L . . van), zu Leuven, Med. et Philos. Cand.

2279. Ueber den Gebrauch der Krähenaugen, *nux vomica, in der Paralysis, Holländ. in Hippokrat. Magaz. der Geneesk.* Deel 4. 1819. St. 1.

2280. Etwas über die *Zerlegung der Salzsäure,* acidum muriaticum, *ibd.*

2281. Versuch einer *syphilidologischen Theorie*, *ebd.* St. 3. 1820.

Extr. Hacker Litt. der syphilit. Krankh. 1830. S. 114.

962. Liesching (Carl Ludwig Wilhelm), in der Capstadt in Africa, Med. et Chir. Dr. Gotting. 1811, Arzt; geb. auf dem Vorgebirge der guten Hoffnung in Africa.

2282. *De gangraena;* diss. inaug. med. q. subm. d. 20. Maji. Gottingae, typis Heinr. Dieterich. 1811. gr. 4. 43 S.* mit der Dedication. (8 Gr.)

Rec. Allg. medic. Annal. der Heilkd. 1812. Apr. S. 362.

2283. Kurze Beschreibung der *Arzneikräfte der Bucco*, welche auf dem Vorgebirge der guten Hoffnung zu finden; aus einer Holländischen Nachricht mitgetheilt, von *Firnhaber, in Archiv des Apothekervereins* Bd. 16. 1826. H. 3. S. 246. 47.

Extr. Bullet. des Sc. méd. T. 10. 1827. Févr. p. 171 (Anwendung der Diosma crenata).

963. Liesching (Friedrich Ludwig), zu . . . Med. Dr. Stuttg. 1782.

2284. Diss. inaug. *generalia quaedam de exanthematibus acutis* pro varia febrium suarum ratione exhibens. Stuttgardiae, 1782. 4. 15 S.

Rec. Frankfurt. medic. Wochenbl. 1782. No. 46. S. 714; Doering krit. Repertor. Abthl. 1. 1803. No. 1026. S. 129.

964. Lieth (F . . H . . von der), zu . . . Med. et Chir. Dr. Kil. 1829; geb. zu Garding im Eiderstedtschen.

2285. Commentatio *de liene sano et morboso;* diss. inaug. Kiliae, typis Chr. Friedr. Mohr. 1829. gr. 4. 19 S.* nebst 1 S. Theses.

965. Lietzau (F . . O . .), zu Leipzig? Dr. und Zootom.

2286. Alphabetisches und systematisches *Register zu Cuvier's Vorlesungen über vergleichende Anatomie.* Leipzig, bei Kummer. 1824. 8. 128 S. (16 Gr.) *Vergl.* Bd. 4. No. 2915c.

Rec. Pierer allg. medic. Annal. 1825, Mai S. 635. 36.

966. Lietzau (Johann Ephraim), zu Posen

in Südpreussen, Med. Dr. Hal. 1791, Kreisphysicus. Er ist geb. zu Bischofswerder in Preussen, und practicirte anfänglich zu Berlin.

Vielleicht Dr. Lietzau, Physicus des Kreises Osterode (Regier. Depart. Königsberg), welcher 1829 gestorben ist. s. Rust Magaz. für Heilk. Bd. 29. 1829. H. 3. S. 584.

2287. Diss. inaug. *de scorbuto;* q. def. d. 22. Jan. Halae, 1791. 8. 20 S.

Rec. Medic. chir. Zeit. 1791. Bd. 3. No. 55. S. 48.

2288. Von der *Tödtlichkeit der Verletzungen und Handlungen;* zur Erläuterung von §. 169 der Preussischen Criminalordnung. *Erster Versuch* einen Kritik der gerichtl. Arzneiwissenschaft. Berlin, bei Maurer. 1811. gr. 8. 103 S. (9 Gr.)

Rec. Medic. chir. Zeit. 1811. Bd. 4. No. 88. S. 145-54, No. 89. S. 161-67.

2289. *Uebersetzungen:* 1) Rob. *Whytt* Sämmtliche medic. Schriften; aus dem Englischen. Berlin und Stralsund, 1790. gr. 8. 2) Clifton *Wintringham* Ueber endemische und epidemische Krankheiten; nebst Auszug seiner übrigen Schriften. Aus dem Engl. Berlin, 1791. gr. 8. 2 Thle.

967. Lieurre de l'Aubépin . . . zu Nantes?

2290. Lettre à M. Deleuze *des cures magnétiques à Nantes, in Bibl. du Magnétisme animal* T. 8. 1819. p. 93-128.

968. Lievens (Ludwig Marinus Cornelius), zu . . . Med. Dr. Gandav. 1822; Alostanus.

2291. Diss. inaug. *de abortu;* q. def. d. 16. Novbr. Gandae, typis van der Schelden. 1822. gr. 4. 24 S.* mit der Dedication, ohne die Theses.

969. Ligeard . . . zu Ritzebüttel, Candidatus Pharmaciae.

2292. Bemerkungen *über Seesalz,* namentlich *dessen Zersetzung bei erhöheter Temperatur;* Auszug eines Schreibens an Dr. Witting, *in Archiv des Apothekervereins* Bd. 14. 1825. H. 2. S. 149-54.

970. Lightenvelt (Frans Gysbert), zu . . . Med. Dr. Leid. 1789; Sylva-Ducanus.

Nach einer andern Angabe *Lychtenvelt.*

2293. Diss. inaug. *de apoplexia in genere;* q. def. d. 29. Junii. Lugduni Batavorum, 1789. 8. 20 S.

971. Lightfoot (Philip L . . .), zu . . . Med. Dr. Philad. d. 24. Mart 1831; geb. in Virginien.

2294. An inaug. diss. *on acute peritonitis.* Philadelphia, 1831.

972. Lignum (Andrew), zu . . . Med. Dr. Edinb. 1818; geb. in England.

2295. Diss. inaug. *de hydrothorace;* ad d. 1. Aug. Edinburgi, 1818. gr. 8.

973. Lilburn (George Sarmon), zu . . . Med. Dr. Edinb. 1829; geb. in England.

2296. Diss. inaug. *de uteri carcinomate;* ad d. 13. Julii. Edinburgi, 1829. gr. 8.

974. Lilburn (James), zu . . . Med. Dr. Edinb. 1828; geb. in England.

2297. Diss. inaug. *de erysipelate;* ad d. 12. Junii. Edinburgi, 1828. gr. 8.

975. Lilie (Jacob Wilhelm), zu Preetz, Flecken in Holstein, Med. et Chir. Dr. Kil. 1820 und Arzt. Er ist geb. zu Altona d. 10. Septbr. 1796, Sohn des Subrectors Ernst Gottfried, und practicirte seit 1820 zu Preetz.

2298. Diss. inaug. sistens *adumbrationem trismi.* Kiliae, typis C. F. Mohr. 1820. gr. 4. 26 S.* nebst 1 S. Thesen.

976. Lilienhain (Ludwig), zu Glogau, Med. Dr. Berol. 1821, Arzt. Er ist geb. zu Glogau in Schlesien 1800, Sohn des Kaufmanns H . . , besuchte seit 1810 das Gymnasium seiner Vaterstadt, und studirte seit Frühjahr 1818 die Heilkunde zu Berlin.

2299. Disquisitio chemico-pathologica *circa saturnum et morbos saturninos;* diss. inaug. q. def. d. 29. Novbr. Berolini, formis Brüschckianis. 1821. 8. 60 S.* mit der Dedication, ohne das Curriculum vitae und die Theses.

Rec. Hufeland Bibl. der Heilk. Bd. 48. 1822. Octbr. S. 254; Pierer allg. medic. Annal. 1823. Juli S. 993. 94.

2300. Beitrag *zu den Krankheiten des Pancreas, in Hufeland Journ. der Heilk.* Bd. 61. 1825. Supplementh. S. 78-91.

Liljevalch, s. Lilljewalch.

977. Lillbopp (C . . P . . E . .), zu . . .

2301. Ueber *die Wunder des Christenthums und deren Verhältniss zum thierischen Magnetismus;* mit Berücksichtigung der neuesten Wunderheilungen nach Römisch-Katholischen Principien. *Thl.* 1. Mainz, bei Müller. 1822. 8. (20 Gr.)

Cit. Heinsius und Kayser allg. Bücherlexicon Bd. 7. 1829. S. 30.

978. Lille (Anders Johan), zu Heinsla, Med. Dr. Aboen. 1817, Lazarethmedicus seit d. 17. Mai und Provincialmedicus seit d. 8. Juli 1806, Ritter des St. Annae Ordens 3ter Klasse. Er ist geb. im Kirchspiel Esbo in Nyland d. 10. Aug. 1775, Sohn des Büchsenmachers Olof, genoss Unterricht in der Trivialschule zu Helsingfors, war von 1792 bis 1796 Kirchspielschulmeister zu Randasalmi, später Privat-Lehrer, studirte seit 1798 zu Âbo, disputirte in demselben Jahre pro exercitio, nahm 1802 das philosophische Candidatexamen, wurde 1803 Chir. Studiosus und 1804 Candidat der Medicin, besuchte 1805 das Kgl. Serafin-Ordens-Lazareth und das allg. Entbindungshaus zu Stockholm, nahm in Apr. 1806 zu Âbo das Licenciatexamen, und wurde d. 14. Apr. d. J. als Provincial-Medicus zu Heinsla constituirt.

2302. Diss. inaug. *de intrinseca musculorum corporis humani fabrica;* q. def. d. 1. Apr. praes Gabr. Bonsdorff. Aboae, 1806. 4. 5¼ Bogen.

Rec. Medic. chir. Zeit. Ergänzgsbd. 15. 1812. No. 466. S. 363. 64.

979. Lilljewalch oder Liljevalch (Carl Fredric), zu Lund, Med. Dr. Lund. d. 13. Junii 1794 et Chir. Mag. Holm. 1795, Professor der Entbindungskunst, Mitglied der Sv. Läk. Sällskap seit 1813. Er ist geb. zu Lund d. 7. Septbr. 1770, Sohn des Rathsherrn Adolph, studirte seit 1786 zu Lund, disputirte 1788 pro exercitio, nahm die gewöhnlichen

Examina, reisete 1793 nach Copenhagen, wo er das Friedrichshospital und das Entbindungshaus besuchte, wurde 1794 Arzt am Lazarethe zu Lund, reisete im Novbr. 1800 wiederum nach Copenhagen und war Volontair am Friedrichshospitale, setzte im Mai 1801 seine Reise bis nach Paris fort, wurde noch in demselben Jahre zum Professor zu Lund ernannt, kam im Sommer 1802 nach Lund zurück, verheirathete sich 1805, war seit 1806 zugleich Adjunct an der medicinischen Facultät, und verrichtete 1819 die medicinische Promotion.

2303. Diss. inaug. med. pract. *de ictero*; q. def. d. 15. Maji, praes. Joh. H. Engelhart. Lundae, litteris Berlingianis. 1793. 4. 2 Bl. u. 26 S.

2304. *De ophthalmia*; resp. S. Hederborg, Lundae, 1804.

2305. Progr. *de sectione caesarea*. Lundae, 1819.

2306. *Om fractura colli femoris*, in *Hedin Vet. Handl. för Läk. och Fältsk.* T. 7. H. 2. S. 59.

2307. Bref till Kgl. Collegium medicum *om dess utländska resa*, in *Läk. och Naturf.* T. 14. S. 362.

2308. *Antheil an* denen unter seinem Vorsitze vertheidigten *Inaugural-Dissertationen*, s. Jo. Fr. *Ekeroth.* 1813. (Bd. 6. No. 112), und Eric Magnus *Waldenström*. 1818; Carl Em. *Hallström*. 1819. (Bd. 8. No. 511); Andr. Fr. *Kahl*. 1819. (Bd. 10. No. 474).

980. Lilly (Thomas), zu ... Med. Dr. Charlest. d. 23. Mart. 1829; geb. in Nord-Carolina.

2309. An inaug. diss. *on mercury*. Charleston, 1829.

981. Liman (August), zu Berlin, Med. et Chir. Dr. Hal. 1823, Arzt. Er ist geb. zu Hamburg d. 1. Octbr. 1800, studirte die Heilkunst zu Berlin, Halle und Paris, und liess sich 1824 zu Berlin nieder.

2310. Diss. inaug. *de ano contra naturam*; q. def. d. 21. Decbr. Halae, 1823. 8. nebst Kpfrn.

2311. *Uebersetzung: Bally, François und Pariset* Medicinische Geschichte des gelben Fiebers in Spanien und besonders in Catalonien im Jahre 1821. Aus dem Französ. Berlin, 1824. 8. s. Bd. 1. No. 2267 b.

2312. Beobachtungen über *das normwidrige Verhalten des Bruchsackes;* aufgenommen im Hôtel-Dieu zu Paris, *in Gräfe und Walther Journ. der Chir.* Bd. 5. 1823. H. 1. S. 97-104.

982. Liman (Ferdinand), zu . . . Med. et Chir. Dr. Berol. 1820. Er ist geb. zu Berlin d. 7. Juni 1793, besuchte das Joachims-Gymnasium seiner Vaterstadt, führte anderthalb Jahre die Waffen gegen Frankreich, und studirte die Heilkunst an der Universität zu Berlin.

2313. Diss. inaug. med. *de pneumonia infantum*; q. def. d. 29. Mart. Berolini, typis Th. Brüschcke. 1820. gr. 8. 40 S.* mit der Dedication, ohne das Curriculum vitae und die Theses.

983. Limano (Evaristo Albites), zu Rom?

2314. *De consequenda et producenda senectute disquisitio.* Romae, ap. Nerini. 1790. 8.

Rec. Efemeridi letterarie di Roma 1790. S. 38.

984. Limousin-Lamothe . . . zu . . .

2315. Lettre sur une *eau minérale, ferrugineuse acidule* avec excès d'acide carbonatique, *dans la commune de Montiral*, Canton de Monestier, Arrond. d'Alby, *in Annal. de la Soc. de Méd. de Montpellier* T. 33. p. 174.

2316. Neue Beobachtungen *über das Schierlingspflaster,* (Journ. de Pharm. T. 9. p. 444); übersetzt von C. H. E. *Lucas, in Trommsdorff N. Journ. der Pharm.* Bd. 7. 1823. St. 1. S. 415-18.

985. Linacier . . . zu Chinon, Arzt.

2317. Mémoire *sur la percussion dans les cas de hernies étranglées* de l'anneau inguinal ou de l'arcade crurale, (Précis de la Constitution médicale observée dans le Départ. d'Indre-et-Loire, pendant le troisième trimestre de 1818, publié par la Soc. Méd. de Tours); extrait, *in Nouv. Journ. de Méd.* T. 3. 1818. Décbr. p. 363.

986. Linch (Martin), zu . . . Med. Dr. Edinb. 1791.

2318. Diss. inaug. quaedam *de scorbuto, typho, variola et podagra.* Edinburgi, 1791. 4.

Rec. Allg. Litt. Zeit. 1791. Intelligzbl. S. 965.

Linck, vergl. Link.

987. Lincke (Carl Wilhelm), zu . . . Med. Dr. Berol. 1830; geb. zu Schönebeck.

2319. Diss. inaug. *de haematemesi;* q. def. d. 15. Octbr. Berolini, 1830. 8.

Rec. Hecker litt. Annal. der Heilk. Bd. 19. 1831. H. 2. Febr. art. 10. S. 251.

988. Lind (Jens Georg), zu Wiborg in Jütland, Med. Lic. Hafn. 1822, Stiftsphysicus seit 9. Aug. 1822. Er studirte zu Copenhagen, wo er 1817 das Examen bei der medic. Facultät nahm.

2320. Commentatio *de delirio tremente* sic dicto; q. def. pro lic. d. 12. Mart. resp. Nic. Chr. Möhl. Havniae, lit. Brünnich. 1822. gr. 8. 10 u. 106 S.*

Auch unter dem Titel: De delirio tremente sic dicto observationum series. Cum epicrisi de morbi indole ac natura. Havniae, ap. Gyldendal. 1823. gr. 8. (16 Gr.)

Rec. Gerson und Julius Magaz. der ausl. Heilk. Bd. 4. 1822. Novbr. u. Decbr. S. 563; Rust krit. Repertor. für Heilk. Bd. 3. 1824. H. 1. S. 167-73, und daher in Pierer allg. medic. Annal. Supplementbd. 1821-25. H. 7. 1827. Juli S. 906-9.

2321. *Morbus singularis a tumore in cerebro ortus, in Acta Reg. Soc. med. Havn.* Vol. 7. (Nova acta Vol. 3). 1829. art. 10. p. 137-47.

2322. *Sygehistorier og praktiske Bemærkninger, in Bibl. for Læger* Bd. 5. 1825. S. 1-16.

1) Angina pectoris geheilt, S. 1. 2) Ungeheure Unterleibsgeschwulst durch Entartung des linken Ovarii, S. 4. 3) Secale cornutum mit Erfolg zur Erregung von Wehen angewandt; doch starb die Frau, S. 9. 4) Verlängerung und Prolapsus der Epiglottis, S. 13. 5) Versuche mit neuen Mitteln gegen Nasenpolypen, S. 15. 16.

2323. *Praktiske Jagttagelser, ibd.* Bd. 9. 1828. Octbr. art. 8. S. 241-46.

1) En sjelden Sygdom, (Catarrh des Darmkanals) hos en Barselkone, S. 241. 2) En meget hurtig, svag, uregelmæssig og intermitterende Puls, i en hidsig Sygdom, uden dödeligt Udfald, S. 244-46.

2324. Sjeldent Sygdomstilfælde, fremstillende *In-*

duratio glandulae prostatae i Forbindelse med caries ossis sacri, ibd. Bd. 10. 1829. Jan. art. 4. S. 39-60.

2325. *Om det i America som nyt anbefalede* og af Herr Frisch omtalte *meteorologiske Instrument, in Otto nye Hygæa* Bd. 8. 1826. Novbr. S. 368-70. *Vergl.* Bd. 6. No. 2982.

Lind, vergl. Lindt.

989. Lindau (August Ferdinand), zu ... Dr. und ehemals Professor am Kgl. Lyceum zu Warschau.

2326. *Uebersetzung: Hippokrates* Abhandlung über den Einfluss der Luft, des Gewässers und der Ortslage auf den Menschen. Aus dem Griechischen verteutscht. Breslau, 1515. 8.

Andere Schriften, s. gel. Teutschl. Bd. 14. 1810. S. 440, Bd. 18. 1821. S. 539.

990. Lindau (Leon), zu ... Med. Dr. Francof. 1794; geb. in der Mittelmark.

2327. Diss. inaug. exhibens *omnia insitioni variolarum objici fere solita esse falsa*; q. def. d. 15. Decbr. Francofurti ad Viadrum, 1794. 4. 55 S.

Rec. Medic. chir. Zeit. 1798. Bd. 2. No. 41. S. 286.

991. Lindbom (Axel), zu ... Med. Dr. Lund. d. 13. Junii 1817 et Chir. Mag. d. 4. Febr. 1818, Bataillonsarzt beim Wendes Kgl. Artillerie-Regimente seit d. 27. Juli 1818. Er ist geb. zu Stockholm d. 14. Apr. 1792, Sohn des Hofdestillateurs Johan, wurde d. 3. Juni 1807 Unterarzt bei der Kgl. Schwed. Leibgarde, d. 30. Aug. 1808 beim Krankenhause zu Manilla, d. 21. Jan. 1809 Stud. Chir., d. 4. Aug. d. J. Unterarzt auf dem Krankenschiffe Johan Fredric, und begleitete, da dieses verunglückte, die Kranken nach Gefle, studirte seit Herbst d. J. zu Upsala, nahm im Decbr. 1811 das medico-philosophische Examen, war seit d. 1. März 1810 Unterarzt beim Cuirassiercorps der Kgl. Leibregiments-Brigade, seit d. 7. Decbr. 1812 Stipendiar im Fält-Läkare-Corps, seit 1813 ausserordentlicher Bataillonsarzt, diente während des Feldzuges in Deutschland als Krankenhausarzt, setzte

darauf seine Studien zu Lund fort, nahm 1816 das medicinische Candidat- und Licentiatexamen, u. wurde d. 2. Juni 1818 Bataillonsarzt beim Kgl. Schonschen Dragoner-Regimente.

2328. Diss. inaug. Observationes *in hepatitidem acutam;* praes. Sönnerberg. Lundae, 1816. 2 Bogen.

Rec. Sv. Läk. Sällsk. Handl. Bd. 4. 1817. S. 524.

992. Linde (Franz Joseph van der), zu . . . Med. Dr. Heidelb. 1789; geb. zu Heidelberg.

2329. Diss. inaug. *Fata et incommoda ex menstruis naturae lege tandem cessantibus oriunda;* q. def. d. 14. Septbr. praeside Franz Mai. Heidelbergae, 1789. 4. 31 S.

Rec. Frankfurt. medic. Wochenbl. 1791. Anhang S. 54.

993. Lindegren (C . . G . .), zu Stockholm.

2330. *Uebersetzung:* Om Haemorrhoiderna. Stockholm, bei A. Nordström. 1804. 8. 4¼ Bogen.

Lindemann (Aug.), s. Lang (Carl).

994. Lindemann (Herrmann Wilhelm), zu Lowicz in Südpreussen, Med. et Chir. Dr. Gotting. 1790, und Physicus. Er ist geb. zu Bückeburg 176., practicirte seit 1790 in seiner Vaterstadt, und war 1799 Physicus des Sachaczewschen und 1800 des Radomsker Kreises.

2331. Diss. inaug. med. *de gonorrhoea;* q. def. 6. Mart. Gottingae, litteris H. M. Grape. 1790. 4. 21 S.* nebst 1 S. Thesen. *Abgedr. in* Collect. Diss. med. Gotting. T. 1. No. 5. p. 1.

Rec. Götting. gel. Anzeig. 1790. Bd. 1. S. 578. 79, und daher in Medic. chir. Zeit. 1791. Bd. 1. No. 17. S. 307; Girtanner Abhandl. über die vener. Krankh. Bd. 3. 1793. No. 1858. S. 732; Doering krit. Repertor. Abthl. 1. 1803. No. 1742. S. 200.

2332. *Taschenbuch für angehende Aerzte.* Leipzig, im Schwikertschen Verlage. 1792. 93. 8. 2 Thle. (1 Thlr. 4 Gr.) *Thl.* 1. Von den fieberhaften Krankheiten. 1792. 8. 172 S. (12 Gr.) *Thl.* 2. Von den chronischen Krankheiten. 1793. 220 S. (16 Gr.)

Rec. Usteri Repertor. der medic. Litt. d. J. 1792. No. 2. S. 286 (Thl. 1), d. J. 1793. No. 8. S. 313 (Thl. 2); Frankfurt.

medic. Wochenbl. 1793. S. 84-87; N. allg. Deutsch. Bibl. Bd. 4. H. 4. S. 128 (Thl. 1), Bd. 10. H. 2. S. 476 (Thl. 2); Medic. chir. Zeit. 1794. Bd. 2. No. 40. S. 244-48 (Thl. 1. 2).

2333. *Handbuch der practischen Arzneikunst*; frei bearbeitet *nach Brendel*. Berlin, bei Himburg; (G. Reimer). 1797. 8. 638 S. (1 Thlr. 16 Gr.)

Rec. Allg. Litt. Zeit. 1798. No. 350; Medic. chir. Zeit. 1799. Bd. 3. No. 67. S. 286. 87.

2334. Entwurf, die vorzüglichsten *Krankheiten der Soldaten im Felde*, schneller und glücklicher zu heilen. Berlin, bei Himburg. 1799. gr. 8. 34 u. 235 S. (1 Fl. 40 Kr.; 20 Gr.)

Rec. Medic. Nationalzeit. 1799. Decbr. S. 1177. 78; Journ. der Erfind. Bd. 9. St. 33. (Bd. 3. St. 9). 1800. S. 140-42 (Auszug); Hufeland Bibl. der Heilk. Bd. 3. 1800. No. 1. S. 93-123; Medic. chir. Zeit. 1800. Bd. 2. No. 38. S. 209-23.

2335. Ueber die *Ruhr und deren Heilart*. Ein Fragment. Breslau, Hirschberg etc., bei Fr. Korn d. ä. 1800. gr. 8. 64 S. (6 Gr.)

Rec. Allg. medic. Annal. 1800. Novbr. S. 1138; Horn Archiv für medic. Erfahr. Bd. 1. 1801. H. 1. art. 5. S. 119-21.

2336. *Gab heraus:* 1) Jo. Godofr. *Brendelii* de cognoscendis et curandis morbis; cum notis. Lipsiae, 1792-94. gr. 8. 3 Bde. 2) **Brendelii* praelect. de coacis praenotionibus. Berolini, 1796. 8.

2337. *Uebersetzungen:* 1) Franz *Milman* Ueber Scorbut und Faulfieber; aus dem Engl. Berlin, 1795. gr. 8. 2) Practische Abhandl. aus den Schriften der Kgl. medic. Soc. zu Paris von 1776; aus dem Französ. *Ebd.* 1795. 96. gr. 8. 2 Bde. 3) Franc. Ern. *Fodéré* Ueber Kropf und Cretinismus; aus dem Französ. *Ebd.* 1796. gr. 8. 4) Magazin auserlesener Abhandl. von berühmten Französ. Aerzten. Gesammelt und übersetzt. *Ebd.* 1797. 8. 5) A. C. *Lorry* Ueber das Fett und dessen Krankheiten; aus dem Französ. *Ebd.* 1797. gr. 8.

2338. Von der *Wirkung der Zinnfeile gegen den Bandwurm, in Hannöver. N. Magaz.* Jahrg. 1. 1791. St. 8. S. 127. 28.

Extr. Medic. chir. Zeit. 1791. Bd. 1. No. 17. S. 304.

2339. Abhandlung über *das durch Insecten ver-*

dorbene Wasser; über *dessen nachtheilige Wirkungen* für Menschen und Thiere und über die *Mittel, dieselben zu verhüten; aus dem Französischen übersetzt, ebd.* Jahrg. 5. 1795. St. 93. S. 1473-88.

2340. *Uebersetzungen:* in N. Hannöver. Magaz. Jahrg. 4. 1794. St. 77. S. 1217-32, St. 80. S. 1265-80, St. 81. S. 1281-96, St. 82. S. 1297-1312, St. 83. S. 1313-22, St. 86. S. 1361-76, St. 88. S. 1393-1408, St. 97. S. 1537-52, St. 98. S. 1553-58, s. *Trembley;* Jahrg. 5. 1795. St. 40. S. 625-38, s. Benjamin *Rush.*

995. Linden (J.. B.. T.. van der), zu Haag?

2341. Bericht weegens *den rooden loopte Zevenbergen* (1779), *in Verhandel. van de Corresp. Soc. in's Hage* Deel 1. Afd. 2. A. Bl. 248.

996. Linden (Maximilian Joseph, Freiherr von), zu Esslingen, Präsident des Kgl. Würtembergschen Oberjustitzcollegiums seit 1809; vorher KK. Administrationsrath zu Wien.

2342. Ueber die *Verbesserung und Trinkbarmachung der Morast- und anderer ungesunden,* ungeniessbaren *Wasser.* Wien, bei Meyer und Potzowsky. 1794. (1793). 8. 17 S. (3 Gr.)

Rec. Eyerel medic. Chron. Bd. 2. St. 1. S. 69-74.

Andere Schriften, s. gel. Teutschl. Bd. 4. 1797. S. 465, Bd. 10. 1803. S. 211, Bd. 14. 1810. S. 442.

997. Linden (O .. F ..), zu Lund?

2343. *Uebersetzung:* Om medlen att forhoja den qvinliga skönheten. Lund, bei Berling. 1806. 8. 4 Bogen.

998. Linden (P .. L .. van der), zu Paris? Med. Dr. Bonon.

2344. *Uebersetzung: Tommasini* Précis de la nouvelle doctrine médicale italienne; trad. de l'ital. avec notes. Paris, 1822. 8.

999. Lindenberg (Johann Daniel), zu . . . Med. Dr. Giess. 1781; geb. zu Riga in Liefland.

2345. Diss. inaug. sistens observationem *de partu laborioso;* q. def. d. 18. Martii. Giessae, 1781. 4. 23 S.

Rec. Doering krit. Repertor. Abthl. 1. 1803. No. 2070. S. 247.

1000. Lindenhayn (Joseph), zu . . .

2346. Probabilia aliquot *de acidorum in c. h. viribus.* Regiomonti, 1829.

1001. Lindenthal (Julius Alexander), zu . . . Med. et Chir. Dr. Berol. 1826. Er ist geb. zu Frankfurt an der Oder d. 16. Febr. 1801, Sohn des Assessors, besuchte seit 1815 ein Gymnasium zu Berlin, studirte seit 1820 die Rechte zu Berlin, Bonn und Heidelberg, und kehrte 1822 nach Berlin zurück, um sich daselbst der Heilkunde zu widmen.

2347. Diss. inaug. phys. chir. *de diagnosi vulnerum thoracis* quaedam; q. def. d. 26. Aug. Berolini, formis Brüschckianis. 1826. gr. 8. 53 S.* mit der Dedication, ohne das Curriculum vitae und die Theses.

1002. Linderholm (Herman), zu Ystad, Med. Dr. Gryphisw. 1777, Stadtphysicus seit 1802, Mitglied des Kgl. Collegii medici seit 1780, und der Sv. Läk. Sällskap seit 1815. Er ist geb. zu Stockholm im Juli 1751, Sohn des Bataillionschirurgen Johan, studirte die Chirurgie zu Stockholm, die Heilkunst seit 1772 zu Upsala und 1776 zu Greifswald, wo er das Examen nahm, wurde 1777 Stadtchirurg zu Ystad, d. 25. Aug. 1784 Regimentsarzt bei des Königs eigenem geworbenen Regimente und zugleich Garnisonsarzt zu Christianstad, nahm d. 25. März 1790 seinen Abschied, wurde Lazaretharzt zu Christianstad, und liess sich 1797 zu Ystad nieder. Er war zweimal verheirathet.

2348. Diss. inaug. *de usu et abusu venaesectionis in pleuritide;* praes. Rehfeld. Gryphiswaldae, 1776.

1003. Linderqvist (Nils Peter), zu Westerås in Westmanland, Med. Dr. Lund. d. 30. Junii 1794, Provincialarzt seit d. 18. Juli 1809, charact. Professor seit d. 28. Apr. 1805 und Ober-Feldarzt seit 1814. Er ist geb. im Kirchspiele Nydala in Småland 1767, Sohn des Capellans Peter, genoss Unterricht zu Wexiö, studirte 1787 zu Lund, war 1789 Unterarzt auf der Kgl. Flotte, studirte 1791 zu Upsala, reisete 1792 nach Lund zurück, disputirte da-

selbst 1794 pro exercitio und nahm die Examina rigorosa, diente in demselben Jahre als Uppbörds-Arzt bei der See-Expedition von Carlskrona, practicirte darauf theils zu Nora, theils zu Örebro, war seit d. 4. Decbr. 1798 Provincial-Medicus zu Wenersborg und seit d. 20. Octbr. 1801 zu Örebro, kehrte aber 1802 nach Wenersborg zurück, wurde 1808 Feldarzt bei der Kgl. westl. Armee, diente einige Zeit als Ober-Feldarzt, und war 1813 und 1814 Krankenhausintendant bei der Armee gegen Norwegen.

2349. Diss. inaug. *Corollaria nonnulla ex analysi aquarum mineralium* tam naturalium quam arte factarum; praes. Wollin. Lundae, 1794.

1004. Lindes (A . . W . .), zu Berlin?

2350. Vollständiges *Wörterbuch zu der neuesten Ausgabe der Pharmacopoea Borussica*, wie auch zu der vierten Ausgabe und ihrem Anhange; für angehende Aerzte, Wundärzte und Apotheker. Berlin, bei Plahn. 1830. gr. 8. 20 u. 158 S. (1 Thlr.)

1005. Lindgren (Johann Gustav), zu Dorpat? Med. Dr. Dorpat. 1824; geb. in Liefland.

2351. Diss. inaug. *de viis ex intestinis ad systema uropoieticum.* Dorpati Livonorum, ex officina acad. Schünmanni. 1824. 8. 50 S.*

Rec. Rust und Casper krit. Repertor. für Heilk. Bd. 7. 1825. H. 1. S. 111 (von L. A. Struve).

2352. *Der epidemische Brechdurchfall*, beobachtet zu Nischnei-Nowgorod. Dorpat, bei Schünmann, (Frantzen). 1831. 8. 54 S. (1 Thlr. 4 Gr.; 1 Thlr. 5 Sgr.; 2 Fl. 6 Kr.)

Rec. Gerson und Julius Magaz. der ausl. Heilk. Bd. 22. (N. Folge Bd. 2). 1831. Septbr. und Octbr. S. 261-72 (von Julius); Hecker litt. Annal. der Heilk. Bd. 21. 1831. H. 2. Octbr. S. 252-55.

1006. Lindheimer (F. .), zu . . .

2353. *Der philosophische Arzt.* Ein Taschenbuch für Nichtärzte. Frankfurt, bei Diez. 1798. 8. (9 Gr.)

1007. Lindike (August Gottlob), zu ... Med. Dr. Erlang. 1796; geb. zu Wrizen in Brandenburg.

2354. Diss. inaug. *de morbillis;* q. def. d. 19. Maji. Erlangae, 1796. 8. 3 Bogen.

Rec. Medic. chir. Zeit. Ergänzgsbd. 2. 1798. No. 37. S. 106.

1008. Lindner (Constantin Wilhelm von), zu . . . Med. Dr.; geb. in Curland.

2355. Commentatio anatomica *de cornea.* Dorpati, litteris Mich. Gerh. Grenzii, 1806. 8. 23 S.* mit der Vorrede.

1009. Lindner (Friedrich Ludwig, eigentl. Friedr. Georg Ludw.), zu Mietau in Curland, Med. Dr. Jen. 1797, Arzt. Er ist geb. zu Mietau 177., studirte die Heilkunde zu Jena und Würzburg, seit 1796 zu Göttingen, lebte seit 1797 zu Zeitz und privatisirte seit 1798 zu Wörlitz unweit Dessau.

2356. Diss. inaug. sistens *prodromum censurae de natura febris doctrinae;* q. def. d. 21. Junii. Jenae, 1797. 8. 20 S.

Rec. Medic. chir. Zeit. 1801. Bd. 4. No. 99. S. 393.

Andere belletristische *Schriften*, s. gel. Teutschl. Bd. 10. 1803. S. 212.

1010. Lindner (Gottlieb Emanuel), zu . . . Med. Dr. Hal. 1787; geb. in Preussen.*

2357. Diss. inaug. *de lymphaticorum systemate.* Halae, 1787. 8. 86 S.

Rec. Annal. Helmstad. 1787. Vol. 1. p. 557; Allg. Litt. Zeit. 1787. Bd. 3. S. 211; Hall. litt. Nachr. 1787. S. 832; Doering krit. Repertor. Abthl. 1. 1803. No. 117. S. 18.

1011. Lindner (J. . Carl), zu . . .

2358. Diss. *de variis pupillae artificialis confirmandi methodis.* Vratislaviae, 1820. 8.

Cit. Berustein medic. chir. Bibl. 1829. S. 420 a.

1012. Lindner (Johann Friedrich), zu . . . Med. Chir. et Art. obstetr. Dr. Erlang. 1822; Weidensis.

2359. Diss. inaug. *de hydrometra.* Erlangae, (Sulzbach, in Commiss. bei Seidel). 1822. gr. 8. 80 S. (9 Gr.)

Nach andern Angaben 1823 und 1824

Rec. Siebold Journ. für Geburtsh. Bd. 4. St. 3. 1824. S. 648; Pierer allg. medic. Annal. 1824. Febr. S. 266-68; Rust und Casper krit. Repertor. für Heilk. Bd. 11. 1826. H. 1. S. 89-98 (von Mappes).

1013. Lindner . . . zu . . .

2360. Diss. *de ophthalmia medorrhoica*, singulari casu illustrata. Francofurti ad Viadrum, 1801. 8.

1014. Lindoe (Robert), zu . . . Med. Dr. Leid. 1792; Anglus.

2361. Diss. med. inaug. *de melancholia;* q. subm. d. 12. Mart. Lugduni Batavorum, 1792. 4. 29 S.

Rec. Medic. chir. Zeit. 1801. Bd. 1. No. 23. S. 407.

Lindry, s. Bachelet de Lindry.

1015. Lindsay (Archibald), zu . . . Med. Dr. Edinb. 1781; geb. in Grossbritannien.

2362. Diss. inaug. *de plantarum incrementi causis;* ad d. 12. Septbr. Edinburgi, 1781. 8.

1016. Lindsay, Esq. (A . . K . .), zu Calcutta? Wundarzt.

2363. *Operation of lithotomy by a native Doctor of Hindostan*, (Namens Luchman Singh), (Transact. of the med. and phys. Soc. *of* Calcutta Vol. 4), *in Edinb. med. and surg. Journ.* Vol. 36. 1831. No. 108. July p. 213. 14. *Auch in* Froriep Notiz. aus der Natur- und Heilk. Bd. 29. 1831. No. 17. (No. 633). Febr. S. 265-67.

1017. Lindsay (James), zu Newfoundland, Med. Dr. Edinb. 1819, Wundarzt der Kgl. Grossbritann. Flotte; geb. in England.

2364. Diss. inaug. *de ambustionibus;* ad d. 2. Aug. Edinburgi, 1819. gr. 8.

2365[a]. *Case of spina bifida;* communicated by W. Burnett, *in London med. Repository* Vol. 25. 1826. No. 146. (Vol. 2. No. 8). Febr. art. 4. p. 150-52.

2365[b]. *Deutsch:* 1) Horn Archiv für medic. Erfahr. 1826. Jan. u. Febr. S. 170-72. 2) Gerson und Julius Magaz. der ausl. Heilk. Bd. 11. 1826. März und Apr. S. 304-7 (von Julius).

1018. Lindsay (John 1), zu Westmoreland auf Jamaica, Wundarzt.

2366. An account of *the epidemic catarrh* of the

latter end of the year 1789, as it appeared *in Jamaica, in Duncan Med. Commentar.* Decade 2. Vol. 7. (Vol. 17). 1792. p. 499.

2367. An account *of the quassia polygama,* or, bitter wood of Jamaica; and of the *cinchona brachycarpa,* a new species of jesuit's bark found in the same island, *in Transact. of the Roy. Soc. of Edinb.* Vol. 3. 1794. p. 205. *Auch in* Simmons Med. Facts and Observat. Vol. 5. 1794. art. 14. p. 140-57.

Andere Aufsätze, s. Reuss gel. Engl. Nachtr. Thl. 2. 1804. S. 24; Watt Bibl. britann. Vol. 2. 1824. p. 608 h.

1019. Lindsay (John 2), zu ... Med. Dr. Edinb. 1805; geb. in Schottland.

2368. Diss. inaug. *de febre remittente Indiae occidentalis*; ad d. 24. Junii. Edinburgi, 1805. gr. 8.

1020. Lindsay (Preston), zu ... Med. Dr. Lexingt. d. 10. Mart. 1829; geb. in Kentucky.

2369. An inaug. diss. on *the identity of summer, fall, and winter epidemics.* Lexington, 1829.

1021. Lindsay (Samuel), zu ... Med. Dr. Edinb. 1812; geb. in Irland.

2370. Diss. inaug. *de senectute*; ad d. 24 Junii. Edinburgi, 1812. gr. 8.

1022. Lindsley oder Lindsly (Harvey), zu Washington, Med. Dr. of New York d. 12. Mart. 1828, Arzt; geb. in New Jersey.

2371. An inaug. diss. *on scrofula.* New York, 1828.

2372. *Extirpation of a cancerous eye, in Americ. Journ. of med. Sc.* Vol. 6. 1830. No. 12. Aug. art. 8. p. 349-51.

1023. Lindström (Jacob Niclas), zu Upsala, Med. Dr. Upsal. d. 11. Novbr. 1822, Prosector an der Universität seit 1823. Er ist geb. zu Wisby d. 23. Jan. 1801, Sohn des Kaufmanns Jacob, studirte seit 1815 zu Upsala, disputirte 1817 pro exercitio, nahm d. 21. Decbr. 1821 das medicinische Candidat- und d. 13. Juni 1822 das Licentiatexamen.

Vielleicht der Kaiserl. Russische Leibarzt Lindström, welcher seit 1826 Geheimer Rath ist.

2373. *Observationes* anatomico-pathologicae *circa uterum atque ovaria*, casu singulari illustratae; diss. inaug. q. def. d. 8. Junii, praes. Jac. Åkerman. Upsaliae, excudebant reg. Acad. typographi. 1822. 4. 14 S. nebst 2 Steindr. (lithogr. Müller).

2374. Diss. anatomico-chirurgica *de bronchotomia. P.* 1. resp. Ant. Erl. Lönnberg; *P.* 2. resp. Magn. Gust. Linderholm. Upsaliae, 1823.

1024. Lindt (Friedrich Bernhard), zu ... Med. Dr. Giess. 1788; Altengronauens.

2375. Diss. inaug. *de plethora ejusque noxis.* Giessae, 1788. 4. 14 S.

Rec. Erlang. Beitr. 1788. Woche 45. S. 681; Gotha. gel. Zeit. 1788. No. 78. S. 640; Doering krit. Repertor. Abthl. 1, 1803. No. 724. S. 91.

1025. Lindt, d. ä. (Johann Ludwig), zu Nidau in der Schweitz, Med. Dr. Gotting. 1784; geb. zu Nidau, Vater des J. R.

Nicht Lind.

2376. Diss. inaug. *de virtute aluminis medica;* q. def. d. 27. Maji. Gottingae, 1784. 4. 81 S.

Rec. Baldinger medic. Journ. Bd. 1. St. 3. 1784. S. 62; Götting. gel. Anzeig. 1784. No. 198. S. 1977; Allg. Litt. Zeit. 1785. Bd. 4. S. 384, Bd. 5. S. 198; Blumenbach medic. Bibl. Bd. 1. St. 4. S. 715; Doering krit. Repertor. Abthl. 1. 1803. No. 2218. S. 270.

2377. Geschichte einer *Vereiterung in den Nieren und der Harnblase, in Museum der Heilk.* Bd. 1. 1792. S. 59-63.

2378. Krankengeschichte, Tod und *Leichenöffnung eines Hypochondristen, ebd.* Bd. 3. 1795. S. 215-18.

2379. Beschreibung einer *Ruhr-Epidemie,* welche im Sommer und Herbst 1795 *in der Landvogtei Nidau,* im Canton Bern, geherrschet hat, *ebd.* Bd. 4. 1797. S. 215-46.

1026. Lindt (J . . R . .), zu . . . Med. Dr. Tubing. 1814; geb. zu Nidau in der Schweitz.

2380. Diss. inaug. *de epilepsia, praesertim puerorum umbilicali;* q. def. m. Apr. praes. Jo. Heinr. Ferdin. Autenrieth. Tubingae, 1814.

2380b. *Deutsch*: J. S. Weber Samml. Tübing. medic. Diss. St. 1. 1820. S. 44-112.

Lindt, vergl. Lind.

1027. Linehan (Daniel), zu ... Med. Dr. Edinb. 1807; geb. in Irland.

2381. Diss. inaug. *de respiratione*; ad d. 24. Junii. Edinburgi, 1807. gr. 8.

1028. Linge (Carl), zu Ratibor in Schlesien, Philos. Mag., Director des neuen Gymnasiums seit Juni 1819. Er ist geb. zu Meissen 1782, war zu Breslau Prof. am Magdalenen-Gymnasium und Privatdocent an der Universität.

2382. *De arte gymnastica in Gymnasiorum disciplinam recipienda.* Vratislaviae, 1818. gr. 8.

Andere Schriften, s. gel. Teutschl. Bd. 18. 1821. S. 552.

1029. Lingen (Johann Heinrich von), zu ... Med. Dr. Berol. 1828; geb. zu Bremen.

2383. *De quinque neonatorum morbis notata digna*; diss. inaug. med. q. def. d. 21. Mart. Berolini, 1828. 4. 33 S. nebst 2 col. Steindr.

Fünf Beobachtungen über Petechien bei Neugebornen.

Rec. Hufeland Bibl. der Heilk. Bd. 59. 1828. Juni S. 314; Hecker litt. Annal. der Heilk. Bd. 11. 1828. Juni S. 251; Deutsch. Zeitschr. für Geburtsk. Bd. 4. 1829. H. 2. S. 332. 33; Casper krit. Repertor. für Heilk. Bd. 23. (Bd. 3). 1829. H. 3. S. 465.

1030. Linguet (N . . H . .), zu ...

2384. *Histoire* politique et philosophique *du mal de Naples.* Paris, 1796.

Ueber den Ursprung der Lustseuche im 15ten Jahrhunderte.

Cit. Hacker Litt. der syphilit. Krankh. 1830. S. 10.

1031. Link (Gallus Heinrich), zu Vilseck, Med. Dr. Bamberg. 1797 und Physicus; geb. zu Bamberg.

2385. Diss. inaug. med. sistens *topographiam medicam Vilseckii* et constitutiones annorum 1795-97 ibidem regnantes; q. def. d. 23. Aug. Bambergae, 1797. 8. 26 S.

Rec. Medic. chir. Zeit. Ergänzgsbd. 2. 1798. No. 31. S. 15. 16.

1032. **Link (Heinrich Friedrich)**, zu Berlin, Philos. et Med. Dr. Gotting. 1789, Geheimer Ober-Medicinalrath, ordentl. Prof. der Naturwissenschaften seit 1815 und der Heilkunst an der Universität und der medic. chir. Militair-Academie, Director des Kgl. botan. Gartens, Ritter des Preuss. rothen Adlerordens dritter Classe seit d. 23. Jan. 1825, Mitglied der wissenschaftl. Deputation für das Medicinal-Wesen, der Berliner Academie der Wissenschaften u. a. gel. Gesellschaften. Er ist geb. zu Hildesheim d. 2. Febr. 1767, studirte seit 1787 zu Göttingen, war daselbst ein Jahr lang Privatdocent, seit Ostern 1792 zu Rostock ordentl. Prof. der Naturgeschichte, Chemie und Botanik an der Universität, auch ordentl. Beisitzer der philos. Facultät, bereisete 1798, als Begleiter des Grafen von Hoffmannsegg, Portugal, und war 1812 ein paar Jahre Professor zu Breslau.

Bildnisse: 1) del. Krüger, sc. Bolt, vor Magaz. für Heilk. Bd. 13. 1823. Auch einzeln in Quartformat. Berlin, bei Reimer (12 Gr.) 2) del. Krüger, sc. Linger jun., vor Berlin. Jahrb. für Pharm. Jahrg. 25. (Deutsch. Jahrb. Bd. 10). 1823. Abthl. 1. (Berlin, bei Ferdin. Oehmigke).

2386. *De analysi urinae et origine calculi.* Gottingae, ap. Dieterich. 1788. 4. (6 Gr.)

2387. Diss. inaug. Florae Gottingensis specimen sistens *vegetabilia saxo (lapidi) calcareo propria;* q. def. d. 26. Aug. Gottingae, 1789. 8. 43 S.

Auch mit neuem Titelblatte: Gottingae, 1790. 8. 43 S.

Rec. Götting. gel. Anzeig. 1790. No. 28. S. 274; Allg. Litt. Zeit. 1790. Bd. 3. S. 247; Medic. chir. Zeit. 1790. Bd. 4. No. 96. S. 305–15; Doering krit. Repertor. Abthl. 1. 1803. No. 2725. S. 347.

2388. Ueber die *Lebenskräfte in naturhistorischer Rücksicht*, und die *Classification der Säugethiere.* (Auch unter dem Titel: Beiträge zur Naturgeschichte. St. 2). Rostock und Leipzig, bei Stiller. 1794. 8. (8 Gr.)

2389. Bemerkungen auf einer *Reise durch Frankreich, Spanien und* vorzüglich *Portugal.* Kiel, in der neuen acad. Buchhandlung. 1801. gr. 8. 2 Thle. (2 Thlr. 16 Gr.) *Thl.* 1. 285 S. *Thl.* 2. 265 S.

Litterarische Bemerkungen über Portugal; Medicinalanstalten, die Universität Coimbra etc.

Rec. Medic. chir. Zeit. 1801. Bd. 3. No. 53. S. 25–29.

2390. *Ueber Naturphilosophie.* Leipzig und Rostock, bei Stiller. 1806. 8. 201 S. (18 Gr.)

Rec. Allg. medic. Annal. 1807. Juni S. 557.

2391ª. Grundlehren der *Anatomie und Physiologie der Pflanzen.* Göttingen, bei Just. Friedr. Dankwerts; (Vandenhoeck und Ruprecht). 1807. gr. 8. nebst 3 Kpfrn. in 4to. (1 Thlr. 16 Gr.)

Rec. Medic. chir. Zeit. 1807. Bd. 4. No. 85. S. 143.

2391ᵇ. *Nachträge* zu den Grundlehren der Anatomie und Physiologie der Pflanzen. *Ebd.* 1809. 12. 8. 2 Hefte. (14 Gr.) *H.* 1. 1809. 83 S. (8 Gr.) *H.* 2. 1812. 42 S. (6 Gr.) *Vergl.* No. 2394.

Rec. Medic. chir. Zeit. 1811. Bd. 3. No. 65. S. 232–36 (H. 1), 1814. Bd. 1. No. 23. S. 381–84 (H. 2).

2392. *Natur und Philosophie.* Rostock und Schwerin, 1811. 8. 342 S. (1 Thlr. 8 Gr.)

2393. Kurze Notizen *aus* Dr. *Ziegler's Leben.* Rostock, bei Stiller. 1811. 8. (8 Gr.)

2394. Kritische *Bemerkungen und Zusätze zu* Kurt *Sprengel's* Werk *über den Bau und die Natur der Gewächse.* Halle, bei Carl Aug. Kümmel. 1812. gr. 8. 59 S. (6 Gr.) *Vergl.* No. 2391.

Rec. Medic. chir. Zeit. 1814. Bd. 2. No. 33. S. 120–23.

2395. *Ideen zu einer philosophischen Naturkunde.* Breslau, 1815. (1814). 8. 203 S. (20 Gr.)

2396. *Ueber die neue Preussische Pharmacopöe.* Eine Antikritik mehrerer darüber erschienenen Beurtheilungen. (Abdruck aus Rust und Casper krit. Repertor. für Heilk. Bd. 20. 1828. H. 2. S. 163-213). Berlin, bei Reimer. 1828. gr. 8. 54 S. (8 Gr.; 10 Sgr.) *Vergl.* Pharm. Borussica.

Rec. Pierer allg. medic. Annal. 1829. Mai S. 614–21.

2397. *Ueber Pflanzenthiere* überhaupt, und die dazu gerechneten Gewächse besonders; gelesen in der Kgl. Acad. der Wissenschaften im Juli 1828 und

am 25. Novbr. 1830. Berlin, bei Dümmler. 1831. 4. 2¼ Bog. und 1 col. Steindr. (22 Gr.; 27½ Sgr.)

2398. *Mitherausgeber:* Des Berlin. encyclopäd. Wörterbuchs der medic. Wissenschaften, seit Bd. 1. 1828.

2399. *Zerlegung eines Blasensteins, in Crell Beitr. zu den chem. Annal.* Bd. 4. St. 1. 1789. S. 103.

2400. Betrachtung über die *Naturgeschichte der Alten* überhaupt und einiger *zweifelhaften Thiere beim Plinius* insbesondere, *in* F. A. A. *Mayer Magaz. für Thiergeschichte* Bd. 1. St. 1. 1790.

2401. Etwas über *die giftigen Schlangen in Teutschland, ebd.* St. 2. 1793.

2402. Lettre à Vogel: *Examination du pollen du noisetier de la moëlle du sureau, et des racines de l'oenothera biennis, in Annal de Chim.* T. 62. 1807. Juin p. 292. 93.

2403. Recherches *sur l'anatomie des plantes, in Annal. du Mus. d'hist. nat.* T. 19. 1812. p. 307-44, nebst Pl. 16. 17, del. Link.

2404. *Mit Fischer und Steffens:* Notizen *über das Jod, in Schweigger Journ. für Chem. und Physik* Bd. 11. 1814. H. 2. S. 129-36.

2405. Bemerkungen über die *Schwefelsäure*, besonders über ihre *Wirkung auf die vegetabilischen Körper, ebd.* H. 3. S. 249-60.

2406. *Ueber den Altheeschleim, ebd.* Bd. 13. 1815. H. 2. S. 186-92.

2407. Ueber *die chemische Wirkung beim Zusammenreiben der Körper, ebd.* Bd. 14. 1815. H. 2. S. 193-99.

2408. *Vergleichung des Eiweisses mit dem Kleber, ebd.* H. 3. S. 294-301.

Extr. Thomson Annals of Philos. Vol. 7. 1816. No. 42. June art. 7. p. 455-58.

2409. Ueber *die Theorie in den Hippocratischen Schriften;* nebst Bemerkungen über die Aechtheit

dieser Schriften, *in Abhandl. der Acad. der Wissensch. zu Berlin* J. 1814. 1815.

2410. Einige Bemerkungen *über Zurechnung aus ärztlichen Gründen*; in Rücksicht auf Hoffbauer's Psychologie in Anwendung auf Rechtspflege, *in Hufeland Journ. der Heilk.* Bd. 47. 1818. Juli S. 63-76.

2411. Ueber die pharmaceutische und botanische *Bestimmung der Chinarinden*, *ebd.* Bd. 49. 1819. Juli S. 58-68.

2412. Ueber die Art, *eisenhaltige Mineralwasser durch einen eisernen Nagel in ihrem Zustande zu erhalten*, *ebd.* Bd. 64. 1827. Mai S. 3-12.

2413. *Artikel im Berlin. encyclop. Wörterbuche der medic. Wissenschaften.*

Unter der *Namenschiffer* L—k.

1) *Abdampfen*, Bd. 1. 1828. S. 19-23.
2) *Abgiessen*, *ebd.* S. 33.
3) *Abies*, die Edeltanne, *ebd.* S. 36-40.
4) *Abknistern*, *ebd.* S. 41. 42.
5) *Abkochen*, *ebd.* S. 42-44.
6) *Abkühlen*, *ebd.* S. 44-46.
7) *Abstossen*, *ebd.* S. 129. 30.
8) *Acanthus*, Pflanzengattung, *ebd.* S. 205. 6.
9) *Acer*, Pflanzengattung, *ebd.* S. 228-32.
10) *Achyrophorus*, Pflanzengattung, *ebd.* S. 288. 89.
11) *Acidulus*, *ebd.* S. 289.
12) *Acinos*, Pflanzengattung, *ebd.* S. 290. 91.
13) *Acorus*, Pflanzengattung, *ebd.* S. 300-2.
14) *Adansonia*, Pflanzengattung, *ebd.* S. 324.
15) *Adept*, *ebd.* S. 332.
16) *Adhaesion*, *ebd.* S. 429. 30.
17) *Adonis*, Pflanzengattung, *ebd.* S. 449. 50.
18) *Aegyptische Salbe*, *ebd.* S. 486. 87.
19) *Aepfelsäure*, *ebd.* S. 487-89.
20) *Aepfelsalbe*, *ebd.* S. 489.
21) *Mit Osann: Aesculus*, Pflanzengattung, *ebd.* S. 494-96.
22) *Mit demselben: Aether*, *ebd.* S. 496-502.
23) *Aethusa*, Pflanzengattung, *ebd.* S. 503-5.
24) *Aetzend*, *ebd.* S. 520.
25) *Agallochum*, Aloeholz, Adlerholz, *ebd.* S. 661. 62.
26) *Agaricus*, *ebd.* S. 662-69.
27) *Agatophyllum aromaticum*, *ebd.* S. 669.
28) *Aggregat*, *ebd.* S. 671.
29) *Agress*, Agresta, Saft von unreifen Weintrauben, *ebd.* S. 673.
30) *Agrimonia*, Pflanzengattung, *ebd.* S. 673. 74.

31) *Agrostemma*, Pflanzengattung, *ebd.* S. 675.
32) *Ajuga*, Pflanzengattung, Bd. 2. 1828. S. 8.
33) *Alaun*, *ebd.* S. 11-13.
34) *Alaunmolken*, *ebd.* S. 17.
35) *Albumen*, *ebd.* S. 22.
36) *Alchemia*, *ebd.* S. 22. 23.
37) *Alchemilla*, Pflanzengattung, *ebd.* S. 23.
38) *Aletris*, Pflanzengattung, *ebd.* S. 25.
39) *Algae*, *ebd.* S. 41.
40) *Algarobilla*, Hülsen aus Süd-Amerika, *ebd.* S. 41.
41) *Alhandel*, Koloquinten, *ebd.* S. 42.
42) *Alica*, Graupen, *ebd.* S. 42.
43) *Alizarin*, färbende Substanz der Färberöthe, *ebd.* S. 44.
44) *Alkahest*, allgemeines Auflösungsmittel, *ebd.* S. 44.
45) *Alkaloide*, *ebd.* S. 51. 52.
46) *Alkohol*, *ebd.* S. 52.
47) *Allamanda*, *ebd.* S. 52. 53.
48) *Allium*, *ebd.* S. 54-60.
49) *Alnus*, Pflanzengattung, *ebd.* S. 62. 63.
50) *Alsine*, *ebd.* S. 84.
51) *Althaea*, *ebd.* S. 110-12.
52) *Aludel*, *ebd.* S. 114.
53) *Alyxia*, Pflanzengattung, *ebd.* S. 118. 19.
54) *Amalgama*, *ebd.* S. 119.
55) *Amanita*, Pflanzengattung, *ebd.* S. 122-24.
56) *Amara*, *ebd.* S. 125. 26.
57) *Amaranthus*, Pflanzengattung, *ebd.* S. 126. 27.
58) *Ambrosia*, Pflanzengattung, *ebd.* S. 156.
59) *Ammi*, Pflanzengattung, *ebd.* S. 216. 17.
60) *Amomum*, Pflanzengattung, *ebd.* S. 244. 45.
61) *Amygdalus*, *ebd.* S. 309-19.
62) *Amyris*, *ebd.* S. 321-23.
63) *Anacardium*, *ebd.* S. 323. 24.
64) *Anagyris*, *ebd.* S. 333.
65) *Analysis*, *ebd.* S. 340. 41.
66) *Ananas*, *ebd.* S. 341. 42.
67) *Anchusa*, *ebd.* S. 385-87.
68) *Anda*, Pflanzengattung, *ebd.* S. 408. 9.
69) *Andropogon*, Pflanzengattung, *ebd.* S. 412.
70) *Anemone*, *ebd.* S. 413-17.
71) *Anethum*, *ebd.* S. 418.
72) *Angelica*, *ebd.* S. 446. 47.
73) *Angelinae cortex*, *ebd.* S. 447.
74) *Anneigung*, *ebd.* S. 611.
75) *Anschiessen*, der Krystallen, *ebd.* S. 621.
76) *Anthemis*, *ebd.* S. 645-47.
77) *Anthophylli*, *ebd.* S. 648.
78) *Anthoxanthum*, Pflanzengattung, *ebd.* S. 648.
79) *Anthyllis*, Pflanzengattung, *ebd.* S. 670. 71.
80) *Antiaris*, Pflanzengattung, *ebd.* S. 671-73.

81) *Antidesma*, Pflanzengattung, *ebd.* S. 681.
82) *Antirrhinum*, Bd. 3. 1829. S. 2. 3.
83) *Anziehung*, *ebd.* S. 40. 41.
84) *Apium*, Pflanzengattung, *ebd.* S. 85. 86.
85) *Apocynum*, Pflanzengattung, *ebd.* S. 87.
86) *Apotheke*, *ebd.* S. 121-61. *Auch einzeln:* Ueber die Apotheken. Berlin, bei J. W. Boike. 1829. 8. 40 S. (8 Gr.)
Rec. Trommsdorff N. Journ. der Pharm. Bd. 20. 1830. St. 2. S. 298-306.
87) *Apparat*, chemischer, *ebd.* S. 161.
88) *Aqua*, *ebd.* S. 169-71.
89) *Aquilaria*, Adlerholz, *ebd.* S. 174.
90) *Aquilegia* und *Arachis*, Pflanzengattungen, *ebd.* S. 174-76.
91) *Araeometer*, *ebd.* S. 182. 83.
92) *Aralia*, Pflanzengattung, *ebd.* S. 183. 84.
93) *Archangelica*, *ebd.* S. 187-90.
94) *Areca*, Palmengattung, *ebd.* S. 210. 11.
95) *Areola*, *ebd.* S. 211.
96) *Argemone*, Pflanzengattung, *ebd.* S. 215.
97) *Aristolochia*, Pflanzengattung, *ebd.* S. 215-21.
98) *Arom*, Aroma, *ebd.* S. 266. 67.
99) *Aroph*, der wirksame Stoff im Safran, *ebd.* S. 267.
100) *Artemisia*, Pflanzengattung, *ebd.* S. 302-21.
101) *Arum*, Pflanzengattung, *ebd.* S. 428-31.
102) *Arundo*, Pflanzengattung, *ebd.* S. 431-33.
103) *Asarum*, Pflanzengattung, *ebd.* S. 479. 80.
104) *Asche*, *ebd.* S. 486. 87.
105) *Asclepias*, Pflanzengattung, *ebd.* S. 513. 14.
106) *Aspalathus*, Aspalthi lignum, *ebd.* S. 529.
107) *Asparagus*, *ebd.* S. 529. 30.
108) *Asperula*, Pflanzengattung, *ebd.* S. 534. 35.
109) *Asphalt*, *ebd.* S. 535.
110) *Asphodelus*, Pflanzen-Familie, *ebd.* S. 536.
111) *Asplenium*, Pflanzengattung, *ebd.* S. 567. 68.
112) *Astacus*, Thiergattung, *ebd.* S. 575-75.
113) *Astragalus*, Pflanzengattung, *ebd.* S. 602-5.
114) *Astrantia*, Pflanzengattung, *ebd.* S. 605. 6.
115) *Athamantha*, Pflanzengattung, *ebd.* S. 613.
116) *Atom*, in physischer oder philosophischer Beziehung, *ebd.* S. 651. 52.
117) *Atractylis*, Pflanzengattung, *ebd.* S. 681.
118) *Atropa*, Pflanzengattung, *ebd.* S. 698-701.
119) *Aufbrausen*, Effervescentia, Bd. 4. 1830. S. 1. 2.
120) *Aufgiessen*, Aufguss, Infusum, *ebd.* S. 5. 6.
121) *Auflösung*, (in chemischer Beziehung), *ebd.* S. 8. 9.
122) *Ausdehnen*, *ebd.* S. 465. 66.
123) *Ausdunsten*, *ebd.* S. 466.
124) *Ausfrieren*, *ebd.* S. 478.
125) *Ausladen*, (electrisches), *ebd.* S. 484.
126) *Auspressen*, *ebd.* S. 487.

127) *Aussüssen*, edulcorare, *ebd.* S. 499.
128) *Ausziehung*, *ebd.* S. 505.
129) *Ballota*, Pflanzengattung, *ebd.* S. 675.
130) *Balneum*, (chemisch), *ebd.* S. 675. 76.
131) *Balsame*, *ebd.* S. 684. 85.
132) *Balsamita*, *ebd.* S. 699.
133) *Baptisia*, Pflanzengattung, Bd. 5. 1830. S. 14. 15.
134) *Barbaraea*, Pflanzengattung, *ebd.* S. 15. 16.
135) *Barilla*, kohlensaures Natron, *ebd.* S. 21.
136) *Barometer*, *ebd.* S. 23-26.
137) *Barosma*, Pflanzengattung, *ebd.* S. 26-28.
138) *Basis*, *Base*, (chemisch), *ebd.* S. 44.
139) *Bassora gummi*, *ebd.* S. 52. 53.
140) *Bdellium*, Gummiharz, *ebd.* S. 134. 35.
141) *Bedeguar*, Monstrosität der Rosen, *ebd.* S. 189.
142) *Begonia*, Pflanzengattung, *ebd.* S. 196. 97.
143) *Bellis*, Pflanzengattung, *ebd.* S. 237. 38.
144) *Berberis*, Pflanzengattung, *ebd.* S. 240-42.
145) *Bernstein*, *ebd.* S. 246.
146) *Beschlag*, lorica (chemisch), *ebd.* S. 256.
147) *Bestandtheile*, (partes constituentes), *ebd.* S. 263. 64.
148) *Beta*, Pflanzengattung, *ebd.* S. 276.
149) *Betonica*, Pflanzengattung, *ebd.* S. 276. 77.
150) *Betula*, Pflanzengattung, *ebd.* S. 279-81.
151) *Bezetta coerulea*, Lappen mit Lackmus gefärbt, *ebd.* S. 284.
152) *Bezoardicum minerale*, *ebd.* S. 287.
153) *Bignonia*, Pflanzengattung, *ebd.* S. 304. 5.
154) *Bimsstein*, pumex, *ebd.* S. 308.
155) *Bissen*, pharmaceutisch, *ebd.* S. 338.
156) *Bitterstoff*, *ebd.* S. 342.
157) *Bixa*, Pflanzengattung, *ebd.* S. 343. 44.
158) *Blausäure*, *ebd.* S. 538-42.
159) *Blitum*, Pflanzengattung, *ebd.* S. 595. 96.
160) *Blutlauge*, Bd. 6. 1831. S. 56. 57.
161) *Blutpropf*, *ebd.* S. 57.
162) *Blutstein*, *Haematites*, *ebd.* S. 57. 58.
163) *Bol*, *Bolus*, *ebd.* S. 140.
164) *Bolaxharz*, *ebd.* S. 141.
165) *Boletus*, Löcherpilz, *ebd.* S. 141-44.
166) *Boraxsäure*, *ebd.* S. 148.
167) *Borrago*, Pflanzengattung, *ebd.* S. 148. 49.
168) *Boswellia*, Pflanzengattung, *ebd.* S. 151. 52.
169) *Bowdichia*, Pflanzengattung, *ebd.* S. 193. 94.
170) *Brassica*, Pflanzengattung, *ebd.* S. 207-9.
171) *Braunkohlenöl*, *ebd.* S. 209. 10.
172) *Brayera*, Pflanzengattung, *ebd.* S. 211.
173) *Brechbecher*, (aus Spiesglanzmetall), *ebd.* S. 211.
174) *Brom*, *ebd.* S. 230.
175) *Bromus*, Pflanzengattung, *ebd.* S. 230. 31.
176) *Bryonia*, Pflanzengattung, *ebd.* S. 423-26.

177) *Bufoniten*, versteinerte Fischzähne, *ebd.* S. 452.
178) *Bupleurum*, *ebd.* S. 454.
179) *Caapeba*, *ebd.* S. 470. s. Cissampelos.
180) *Cacalia*, Pflanzengattung, *ebd.* S. 470. 71.
181) *Cactus*, Pflanzengattung, *ebd.* S. 500. 1.
182) *Cadmia*, Ofenbruch, *ebd.* S. 508. 9.
183) *Cadmium*, Metall, *ebd.* S. 509. 10.
184) *Caementiren*, (chemisch), *ebd.* S. 510. 11.
185) *Caesalpinia*, Pflanzengattung, *ebd.* S. 511–13.
186) *Cakile*, Pflanzengattung, *ebd.* S. 513. 14.
187) *Calamagrostis*, Pflanzengattung, *ebd.* S. 514.
188) *Calaguala*, (radix), *ebd.* S. 514–16.
189) *Calciniren*, (chemisch), *ebd.* S. 518.
190) *Calendula*, Pflanzengattung, *ebd.* S. 519–21.
191) *Callicarpa*, Pflanzengattung, *ebd.* S. 522.
192) *Calophyllum*, Pflanzengattung, *ebd.* S. 530.
193) *Calotropis*, Pflanzengattung, *ebd.* S. 545. 46.
194) *Caltha*, Pflanzengattung, *ebd.* S. 546. 47.
195) *Calycanthus*, Pflanzengattung, *ebd.* S. 547. 48.
196) *Campanula*, Glockenblume, *ebd.* S. 556 57.
197) *Camphorosma*, Pflanzengattung, *ebd.* S. 557. 58.
198) *Canella*, Pflanzengattung, *ebd.* S. 651–53.
199) *Canna*, Pflanzengattung, *ebd.* S. 654.
200) *Cannabis*, Pflanzengattung, *ebd.* S. 655–57.
201) *Cantharellus*, Pflanzengattung, *ebd.* S. 662. 63.
202) *Capillares herbae*, *ebd.* S. 663.
203) *Capparis*, Pflanzengattung, *ebd.* S. 669. 70.
204) *Caprifoliaceae*, *ebd.* S. 670.
205) *Capsicum*, *ebd.* S. 670–72.
206) *Caput s. initium musculi*, *ebd.* S. 675.
207) *Carabus*, Insectengattung, *ebd.* S. 683.
208) *Caranna*, (Gummi), *ebd.* S. 685. 86.
209) *Carapa*, Pflanzengattung, *ebd.* S. 686. 87.
210) *Cardamine*, Pflanzengattung, *ebd.* S. 697. 98.
211) *Cardiaceae*, Bd. 7. 1831. S. 26.
212) *Carex*, Pflanzengattung, *ebd.* S. 26–28.
213) *Carica*, Pflanzengattung, *ebd.* S. 28. 29.
214) *Carlina*, Pflanzengattung, *ebd.* S. 47. 48.
215) *Carmin*, Farbestoff, *ebd.* S. 48.
216) *Carthamus*, (C. tinctorius), *ebd.* S. 59. 60.
217) *Carum*, (C. Carvi), botanisch, *ebd.* S. 62. 63.
218) *Caryophylaceae*, *ebd.* S. 75.
219) *Caryophyllus*, Pflanzengattung, *ebd.* S. 75–77.
220) *Caryota*, Palmengattung, *ebd.* S. 78. 79.
221) *Casca*, (Rinde), *ebd.* S. 79.
222) *Cassia*, Pflanzengattung, *ebd.* S. 79–87.
223) *Castanea*, (C. vesca Gärtner), *ebd.* S. 91. 92.
224) *Castor*, *ebd.* S. 94–98.
225) *Catalpa*, Pflanzengattung, *ebd.* S. 127. 28.
226) *Caustich*, (chemisch), *ebd.* S. 303.

227) *Ceanothus*, Pflanzengattung, *ebd.* S. 312.
228) *Cedrela*, (C. Tuna, C. odorata), *ebd.* S. 313.
229) *Cenomyce*, (C. coccifera), *ebd.* S. 317.
230) *Centaurea*, Pflanzengattung, *ebd.* S. 317-20.
231) *Cephaëlis*, (C. ipecacuanha), *ebd.* S. 322-24.
232) *Cerambyx*, (C. moschata), *ebd.* S. 376. 77.
233) *Ceramium*, Pflanzengattung, *ebd.* S. 377.
234) *Ceratonia*, (C. siliqua), *ebd.* S. 378. 79.
235) *Ceratum*, (pharmaceutisch), *ebd.* S. 379.
236) *Cerbera*, Pflanzengattung, *ebd.* S. 379. 80.
237) *Cerefolium*, (C. sativum), *ebd.* S. 380. 81.
238) *Cerevisia*, *ebd.* S. 381-83.
239) *Cerinthe major*, *ebd.* S. 385.
240) *Ceromel*, *ebd.* S. 385.
241) *Ceroxylum*, (C. anticola Humb.), *ebd.* S. 385.
242) *Cervus*, *ebd.* S. 387-89.
243) *Cestrum*, Pflanzengattung, *ebd.* S. 390.
244) *Ceterach*, Farrnkrautgattung, *ebd.* S. 390. 91.
245) *Cetraria islandica*, *ebd.* S. 391-94.
246) *Chaerophyllum*, (Ch. sylvestre Linn.), *ebd.* S. 398.
247) *Chalcanthum*, Kupfervitriol der Alten, *ebd.* S. 402.
248) *Chalcitis*, *ebd.* S. 402.
249) *Cheiranthus*, (Ch. cheiri Linn.), *ebd.* S. 421. 22.
250) *Chelidonium*, Pflanzengattung, *ebd.* S. 422. 23.
251) *Chemie*, *ebd.* S. 429-34.
252) *Chenopodium*, Pflanzengattung, *ebd.* S. 441-45.
253) *Chimophila*, (Ch. umbellata Nuttall., Ch. maculata Pursh.), *ebd.* S. 470. 71.
254) *China*, *ebd.* S. 471-504.
255) *Chiococca*, *ebd.* S. 521-23.
256) *Chlor*, *ebd.* S. 570-80.
257) *Chlora*, Pflanzengattung, *ebd.* S. 588. 89.
258) *Chlorophyll*, (chemisch), *ebd.* S. 589.
259) *Chrysanthemum*, (C. Leucanthemum), *ebd.* S. 626. 27.
260) *Chrysis*, (C. ignita), *ebd.* S. 627.
261) *Chrysomela*, Insectengattung, *ebd.* S. 627. 28.
262) *Chrysosplenium*, (C. alternifolium, C. appos. folium), *ebd.* S. 628. 29.
263) *Chymlen*, (botanisch), *ebd.* S. 643. 44.
264) *Cicer*, (C. arietinum), *ebd.* S. 647.
265) *Cichorium*, (C. intybus), *ebd.* S. 647. 48.
266) *Cicuta*, (C. virosa), *ebd.* S. 649. 50.
267) *Cider*, *ebd.* S. 650. 51.
268) *Cimicifuga*, (C. foetida Linn., C. serpentaria Pursh.), *ebd.* S 651. 52.
269) *Cinchona*, Pflanzengattung, *ebd.* S. 652-55.
270) *Cineraria*, (C. palustris Linn.), *ebd.* S. 655. 56.
271) *Circaea*, (C. lutetiana Linn.), *ebd.* S. 657.
272) *Circuliren*, *ebd.* S. 703.

Andere Schriften, s. gel. Teutschl. Bd. 4. 1797. S. 471-73.

Bd. 10. 1803. S. 213, Bd. 11. 1805. S. 491, Bd. 14. 1810. S. 445, Bd. 18. 1821. S. 555.

1033. Link (Joseph Lorenz), zu ... Med. Dr. Francof. 1785; geb. zu Nissa in Schlesien.

2414. Diss. inaug. *de apotherapia ex synocho putrida covalescentium;* praes. Petr. Imm. Hartmann. Francofurti ad Viadrum, 1785. 4. 15 S.

Rec. Allg. Litt. Zeit. 1785. Bd. 1. S. 200.

1034. Link ... zu Hildesheim, Prediger.

2415. *Meteorologische Bemerkungen aus alten Chroniken, in Hannöver. Magaz.* Jahrg. 20. 1782. St. 20. S. 305-20.

1035. Linle ... zu Montpellier?

2416. *Affection cancéreuse de la langue* guérie avec *arsenic, in Annal. de la Soc. de Méd. de Montpellier* T. 24. p. 275.

1036. Linprun (Carl Joseph, Ritter von), zu Wien? Med. Chir. et Art. obstetr. Dr. Virceb. 1827; geb. zu Kelheim in Baiern.

2417. Diss. inaug. praecipuas *methodi cataractam extrahendi varietates* proponens. Landishuti Bavarorum, typis Storno. 1827. 8. 43 S.* mit der Dedication, nebst 1 Steindr., das Jägersche Staarmesser darstellend, lithogr. F. Casandier.

Rec. Medic. chir. Zeit. Ergänzgsbd. 33. 1830. No. 824. S. 238.

1037. Lins ... zu Hersfeld, Med. Dr., Churfürstl. Kreis- und Landgericht-Physicus.

2418. Gerichtsärztliche Untersuchung *über einen muthmasslichen Kindesmord, in Henke Zeitschr. für Staatsarzneik.* Bd. 8. 1824. H. 3. art. 4. S. 107-46.

1038. Linston, Esq. (C ..), zu ... Wundarzt auf der Kgl. Grossbritannischen Flotte.

Wahrscheinlich nicht verschieden von Ch. *Linton.*

2419. Remarkable *cases in arabian surgery;* communicated by Dr. *Davies, in London med. Repository* Vol. 21. 1824. No. 122. (Vol. 1. No. 2). Febr. art. 1. p. 93-98, nebst 1 Abbild., lithogr. Baker, print. Charter.

1039. Linton, Esq. (Charles), zu ... Wundarzt des Kriegsschiffes the Challenger.

Vergl. C. *Linston.*

2420. Nachricht *von einem merkwürdigen chirurgischen Falle*, (Transact. of the lit. Soc. of Bombay Vol. 2. 1820. p. 167); mitgetheilt von C. F. Heusinger, *in Rust. Magaz. für Heilk.* Bd. 14. 1823. S. 72-77, nebst 1 Kpfr. Tab. 2.

Ersatz des Oberarmknochens durch eine silberne Röhre.

Extr. Froriep Notiz aus der Natur- und Heilk. Bd. 1. 1821. No. 8. Septbr. S. 125-27.

1040. Linton (Robert John), zu London.

2421. *Letter* to the Editor of the Lancet, (Nachtrag *zu Blundell's Infusions-Versuch*), *in The Lancet* Vol. 1. 1826. (Vol. 2. 1824). p. 634. 35.

Lion (Heyman), s. Lyon.

Liordat, s. Liotard.

1041. Liotard ... zu ... Med. Dr. Paris. 1819.

Nicht Liordat, wie er in Bernstein medic. chir. Bibl. 1829. S. 49a und S. 200a genannt wird.

2422. Diss. inaug. sur le traitement des anus contre nature. Paris, 1819.

Rec. Nouv. Journ. de Méd. T. 7. 1820. Janv. p. 66-68.

1042. Lioult (P .. J ..), zu Paris, Chir. Dr. Paris. 1804, Chirurgien brévetè et pensionnè du Gouvernement, Lehrer der venerischen Krankheiten; vorher Oberwundarzt mehrerer Militairhospitäler für venerische Krankheiten, und Wundarzt am Bicêtre.

Nicht Lioutt.

2423. *Le chirurgien par inclination.* Paris, chez l'auteur. 1791. 8. (75 Cent.)

2424. Considérations sur les usages ou propriétés *du périoste dans la formation du col;* Diss. inaug. le 3me Pluv. An 12. (1804). 4. 43 S. (3 Fr.)

2425. *Les charletans dévoilés*, ou réflexions sur la liberté considérée dans le rapport qu'elle a avec la liberté des professions. Paris, chez l'auteur. An 8. (1800). 8. (1 Fr. 50 Cent.)

2426. *Des maladies vénériennes*, ou réflexions abrégées sur les nombreux abus, qui se sont introduits dans leur traitement. Paris, chez l'auteur. An 10. (1801). 8. (2 Fr. 50 Cent.)

2427ª. Dissertation *sur les bougies oedaliques*; leurs propriétés, et la manière d'en faire usage. Paris, chez l'auteur; Gabon; Lenormand. An 11. (1803). 8. (1 Fr.)

2427ᵇ. *Edit.* 2. revue et considérablement augm. *Ibd.* An 13. (1805). gr. 8. 7 u. 64 S.

2427ᶜ. *Edit.* 3. *Des rétentions d'urine*, et dissertation sur les bougies oedaliques. *Ibd.* 1824. 8. (br. 3 Fr.)

2428. Traité complet *de la gonorrhée syphilitique* qui se manifeste chez les deux sexes, et *des maladies de l'urèthre qui en sont la suite.* Paris, chez Gabon. 1807. 8. 400 S. (br. 6 Fr.)

Rec. Sédillot Journ. gén. de Méd. T. 31. 1808. Janv. No. 137. p. 89–104 (von F. J. Double); Hacker Litt. der syphilit. Krankh. 1830. S. 49.

Lioutt (P. J.), s. Lioult.

Lipanowsky, s. Lipavsky.

1043. Lipavsky (Johann), zu Bunzlau in Böhmen, Philos. Mag. et Med. Dr., Hebemeister und Physicus des Bunzlauer Kreises; geb. zu Jungbunzlau d. 21. März 1761.

Nicht Lipanowsky. Bei Heinsius *Lipawsky*. Vielleicht der Dr. Lipawsky, Physicus und Criminalarzt in der Neustadt zu Prag, welcher 1822 starb. s. N. Oesterr. medic. Jahrb. Bd. 1. 1822. St. 3. S. 366.

2429ª. *Ueber das Tanzen.* Prag. Ohne Jahrszahl. 8.

2429ᵇ. *Ueber den übermässigen Tanz.* Dem schönen Geschlechte gewidmet. Prag, 1792. 8. 32 S.

Rec. Usteri Repertor. der medic. Litt. d. J. 1792. No. 24. S. 497; Allg. Litt. Zeit. 1793. Bd. 1. S. 671. 72.

2430. *Ueber die Blattern*, bei Gelegenheit der diesjährigen Blatternepidemie, zum allgemeinen Leitfaden jener Mitbürger, welchen ihre Kinder werth sind. Prag, bei Diesbach. 1791. 8. 44 S. (4 Gr.)

Rec. Usteri Repertor. der medic. Litt. d. J. 1792. No. 169. S. 637 (wo der Verfasser Lipanowsky heisst); Medic. chir. Zeit. 1793. Bd. 3. No. 69. S. 319.

1044. Liphardt (J.. Ch.. L..), zu Finsterwalde in Chursachsen, Apotheker.

Nicht Lipphardt.

2431. Briefe *über pharmaceutische Uebel*, brauchbar für Apotheker und Aerzte. Leipzig, bei Paul Gotthelf Kummer. 1799. 8. 272 S. (18 Gr.)

1) Nothwendigkeit für Apotheker und Arzt, einen guten Brief schreiben zu können. 2) Was die Fortschritte im pharmaceutischen Fache erschwert. 3) Was dem Apotheker die Achtung entzieht. 4) Was dem conditionirenden Apotheker seine Tage verbittert. 5) Beleuchtung der von Paalzow herausgegebenen Apothekercharlatanerien.

Rec. Medic. chir. Zeit. 1800. Bd. 3. No. 61. S. 168-71.

2432. Handbuch der *Chemie*; nebst einer *moralischen Bildung des Apothekers*. In Briefen für Lernende. Leipzig, bei Kummer. 1800. 8. (1 Thlr. 8 Gr.)

2433. Versuch einer *Musterung ausländischer*, kostbarer, aber zum Theil *entbehrlicher Arzneimittel, und Angabe der* an deren Stelle mit Nutzen anzuwendenden *einheimischen*. Nebst einer richtigen Anweisung zur leichten *Zubereitung des Teutschen Zuckers* aus verschiedenen Pflanzen. Wittenberg, bei Kühne; Leipzig, bei Joachim. 1800. 8. 174 S. (16 Gr.; 1 Fl. 15 Kr.)

Rec. Medic. chir. Zeit. 1801. Bd. 3. No. 69. S. 326-30; Allg. medic. Annal. 1801. Novbr. S. 862.

2434ª. Ein Wink für die medic. Polizei, höchst *strafbare Zuckerverfälschungen* betreffend, *in N. Hannöver. Magaz.* Jahrg. 10. 1800. St. 23. S. 361-64.

2434ᵇ. *Verfälschung des Zuckers durch Vitriol, in Berlin. Jahrb. für Pharm.* Jahrb. 6. 1800. S. 277. 78.

1045. Lipp (Joseph), zu Eutingen, Med. Dr. Tubing. 1810; geb. zu Eutingen 178..

2435ª. Diss. inaug. *de veneficio baccis belladonnae producto atque opii in eo usu;* q. def. m. Apr. praes. Jo. Heinr. Fd. Autenrieth. Tubingae, typis Reis et Schmidt. 1810. 8. 20 S.

Rec. Hufeland Bibl. der Heilk. Bd. 30. 1813. Juli S. 36-47; Medic. chir. Zeit. Ergänzgsbd. 17. 1814. No. 432. S. 31. 32.

2435ᵇ. *Deutsch:* J. Sa. Weber Samml. medic. Diss. von Tübing. St. 3. 1822. S. 1-34.

1046. Lippert (Georg, eigentl. Ludwig Bernhard Georg), zu Leipzig, Med. et Chir. Dr. Lips. 1826, Arzt und Geburtshelfer; geb. zu Leipzig. 1803.

2436ª. Diss. inaug. obstetr. historica *de perinaei ruptura inter parturiendum praecavenda;* q. def. d. 12. Maji. Lipsiae, in commissis C. H. Reclam. 1826. gr. 8. 12 u. 106 S. nebst 2 Steindr. (12 Gr.)

Die Abbildungen zeigen die Inclination des Beckens (nach Nägele), und den Mechanismus des Durchgangs des Kopfes (nach Wigand).

Rec. Siebold Journ. für Geburtsh. Bd. 7. St. 1. 1827. S. 254; Deutsch. Zeitschr. für Geburtsk. Bd. 4. 1829. H. 3. S. 470-74 (von W. Rau).

2436ᵇ. *Deutsch:* Historisch-kritische Darstellung der einzelnen, zu verschiedenen Zeiten vorgeschlagenen und in Anwendung gebrachten *Methoden, zur Unterstützung des Dammes während der Geburt, in Siebold Journ. für Geburtsh.* Bd. 8. 1828. St. 3. art. 68. S. 746-829.

1047. Lippert (Xaver Joseph), zu Wien, Philos. Mag. et Med. Dr.

2437. *Uebersetzungen:* 1) N. *Hume* Heilungsart des Steins, Scorbuts, Podagras etc. Nach der latein. Uebersetzung des J. Ingenhouss übersetzt. Wien, 1781. gr. 8. 2) H. J. N. *Cranz* Medic. und chir. Arzneimittellehre; aus dem Latein. mit vielen Zusätzen. Bd. 1. Thl. 1, enthaltend: Getreidearten, Hülsenfrüchte und Gemüse. *Ebd.* 1785. 8.

Andere Schriften, s. gel. Teutschl. Bd. 4. 1797. S. 475. 76.

Lipphardt (J. Ch. L.), s. Liphardt.

1048. Lippi (Regnoli oder Regolo), zu Florenz, Professor der Anatomie; war Mascagnis Schüler.

2438. *Illustrazioni* fisiologiche e patologiche *del sistema linfatico-chilifero,* mediante la scoperta di un numero di communicazioni di esso col venoso. Firenze, presso Ciardetti. 1825. 4. 112 S. nebst 9 Steindr. in fol. (22 Fr.)

Rec. Annali univ. di Med. 1826. Apr.; Journ. des Progr. des Sc. méd. T. 1. 1827. p. 107-25, T. 2. 1827. p. 27-38, T. 3. 1827. p. 108-120; Gerson und Julius Magaz. der ausl. Heilk. Bd.

14. 1827. Juli u. Aug. S. 15-30, und daher in Pierer allg. medic. Annal. Supplementbd. 1821-25. H. 8. 1827. S. 1103-6, H. 10. 1828. S. 1570-74.

2439. Dissertazione anatomico-zootomico-fisiologica divisa in cinque parti, corredata di tavole che mostrano *la bizzarra forma degli organi della riproduzione di due individui nella specie umana.* Firenze, 1826. 8. 73 S. nebst 3 Kpfrn. (3 Fr. 50 Cent.)

Rec. Pierer allg. medic. Annal. 1828. Juli S. 963. 64.

1049. Lippich (Fr . . Wilhelm), zu Wien? Med. Dr.

2440. Observata *de metritide septica in puerperis* grassante. Vindobonae, ap. J. G. Heubner. 1823. gr. 8. 11 u. 136 S. (16 Gr.)

Ueber Putrescenz der Gebärmutter.

Rec. Pierer allg. medic. Annal. 1823. Octbr. S. 1372. 73; Siebold Journ. für Geburtsh. Bd. 5. St. 1. 1825. S. 214.

2441. *Geschichte eines mit Friesel verlaufenden Entzündungsfiebers*, wobei die meisten Theile des Athmungs-Apparates, die Arterien-Hauptstämme und die Nierenkapseln, vorzüglich ergriffen waren, *in Medic. Jahrb. des Oesterr. Staates* Nste Folge Bd. 1. St. 2. 1830. art. 4. S. 185-205.

1050. Lippincott (Henry), zu ... Med. Dr. Philad. d. 21. Mart. 1829; geb. in Pennsylvanien.

2442. An inaug. diss. *on haemoptysis.* Philadelphia, 1829.

1051. Lippl (Carl), zu Wasserburg im Isarkreise, Med. Dr., Kgl. Baierscher Landgerichtsarzt.

2443. Ueber den gegenwärtigen *Zustand der Schutzpocken-Impfung* im Allgemeinen, *mit besonderer Rücksicht auf Baiern, in Henke Zeitschr. für Staatsarzneik.* Ergänzgsh. 14. 1831. art. 9. S. 303-44, Bd. 22. 1831. H. 3. art. 4. S. 97-136.

1052. Lippmann (Carl Friedrich Benjamin), zu . . . Med. Dr. Lips. 1823; geb. zu Dresden.

2444. Diss. anat. physiol. inaug. *de dentibus*; q. def. d. 25. Martii. Lipsiae, 1823. 4. 39 S.

Rec. Pierer allg. medic. Annal. 1824. Septbr. S. 1281.

1053. Lipschitz (Jacob), zu Königsberg, Med. et Chir. Dr. Regiomont. 1828, Arzt. Er ist geb. zu Königsberg d. 28. Novbr. 1805, von Israelitischen Eltern, besuchte daselbst seit 1814 das Collegium Fridericianum, studirte seit 1823 die Heilkunst, und machte im Winter 1828. 29 die Staatsprüfungen.

2445. *Encephaloceles acquisitae cum abscessu cerebri observatio*; Diss. inaug. q. def. d. 8. Novbr. Regiomonti Prussorum, typis academicis Hartungianis. 1828. gr. 8. 36 S.* mit der Dedication, ohne das Curriculum vitae.

Rec. Hecker litt. Annal. der Heilk. Bd. 14. 1829. Mai S. 127.

1054. Lipscomb (George), zu Birmingham, Med. Dr., Arzt; vorher Wundarzt zu Warwick?

Reuss, gel. England Nachtr. Thl. 2. 1804. S. 25, unterscheidet von diesem Verf. zwei andere desselben Namens, von welchen er den ersteren als Esq. bezeichnet und ihm die Schrift No. 2448, nebst einigen Reisebeschreibungen, dem letzteren, Wundarzt zu Warwick, aber die Schrift No. 2446 beilegt; wogegen Watt Bibl. britann. Vol. 2. 1824. p. 609 p, diese drei für Eine Person hält.

2446. An essay on *the nature and treatment of a putrid malignant fever*, which prevailed at Warwick, and in the neighbouring villages, in the year 1798. London, 1799. 8. (2 Sh. 6 d.)

2447. Observations on *the history and cause of asthma*, and a review of a practical enquiry on diseased respiration; in a letter to Dr. Bree, the author of that treatise. London and Birmingham, for Johnson. 1800. 8. (3 Sh.)

Rec. Allg. medic. Annal. 1801. März S. 223.

2448. A *description of Matlock-bath;* with an attempt to explain the causes of the heat and of the petrifying quality of the springs. To which is added, some *account of Chatsworth and Kidleston and the mineral waters of Quarndon and Kidleston.* London, 1802. 8. (3 Sh.)

Nach Reuss a. a. O. 1803. 12.

2449*. *Inoculation for the small-pox* vindicated, and its superior efficacy and safety to the practice of vaccination clearly proved. London, 1805. 8. (2 Sh.)

Rec. Allg. medic. Annal. 1808. Febr. S. 186.

2449b. *A manual of inoculation* for the use of the faculty and private families; pointing out the most approved method of inoculating patients through the *small-pox*. Extracted from the writings of Dimsdale, Sutton, and other eminent practitioners. London, 1806. 8. (2 Sh.)

2450a. A dissertation on the failure and mischiefs of *the disease called the cow-pox;* in which the powerful arguments adduced in favor of vaccination are examined and confuted. London, 1806. 8. (3 Sh.)

2450b. *Cow-pox explained;* or, the inconsistencies, absurdities, and falsehoods of its defenders exposed. London, 1806. 8. (1 Sh. 6 d.)

2451a. Cautions and reflections *on canine madness;* with a *method of preventing hydrophobia* in persons who have been bitten. London, 1807. 8. (1 Sh. 6 d.)

2451b. *History of canine madness and hydrophobia;* with the methods of treatment, ancient and modern. London, 1809. 8. (7 Sh.)

1055. Liquière . . . zu Autun, Med. Dr., Arzt.

2452. *Notice sur Bagnères de Bigorre*, et ses établissemens thermaux, *in Journ. complém. du Dict. des Sc. méd.* T. 8. 1820. Cah. 29. Novbr. p. 37-43, Cah. 30. Décbr. p. 119-35, Cah. 31. Janv. (1821). p. 217-37. *Vergl.* T. 9. 1821. Cah. 33. Mars p. 85. 86 (Bemerkungen von Delpit), T. 10. 1821. Cah. 39. Septbr. p. 283-86 (Gegenbemerkungen des Verfassers).

2453. Application de la doctrine des élémens pathologiques à quelques cas *d'hémorrahgie nasale*, *ibd.* T. 9. 1821. Cah. 36. Juin p. 317-30.

2454. Application de la doctrine des élémens pathologiques à un *cas remarquable de tympanite;* avec quelques réflexions relatives à cette même doctrine, *ibd.* T. 10. 1821. Cah. 40. Octbr. p. 320-30.

2455. Considérations sur *les phénomènes sympathiques*, *ibd.* T. 13. 1822. Cah. 52. Octbr. p. 320-35.

1056. Lis (W. . van), zu Rotterdam?

2456. Waarneeming van een voldragen *kind, zonder voor- opper- en agterhoofd,* en zonder herssenen, levend ter weereld gekommen binnen Bergen op den Zoom d. 12. Septbr. 1780, *in Verhandel. van het Genootsch. te Rotterdam* Deel 6. 1781. Bl. 99.

Lisancourt, s. Lemaire-Lisancourt.

1057. Liscoat . . . zu . . .

2457. Sur l'emploi du *sulfate de fer dans* le traitement des *fièvres intermittentes, in Sédillot Journ. gén. de Méd.* T. 45. p. 349.

2458. *Réclamation* sur l'observation de *luxation du pied avec sortie de l'astragale* par Deniel, *ibd.* p. 349.

2459. Observation sur l'emploi de *l'unguentum tartari stibiati* (gegen Keichhusten), *ibd.* p. 350.

1058. Liscovius oder Liskovius (Carl Friedrich Salomo), zu Leipzig, Med. Dr., Arzt; geb. zu . . . 178..

2460ª. Diss. physiol. sistens *theoriam vocis.* Lipsiae, ap. Breitkopf et Härtel. 1814. 8. 70 S. (8 Gr.)

2460ᵇ. *Deutsch: Theorie der Stimme.* Leipzig, bei Breitkopf und Härtel. 1814. kl. 8. 106 S. nebst 1 Kpfr. (12 Gr.; 54 Kr.)

Rec. Medic. chir. Zeit. Ergänzgsbd. 19. 1816. No. 498. S. 241-49; Allg. medic. Annal. 1817. Febr. S. 243 (Anzeige), Juni S. 745-60 (Auszug: Zusammenstellung der Ansichten von Liscovius, Grusinow und Burdach über die Entstehung der Stimme).

2461. Einiges *über die menschliche Stimme, in Meckel Archiv für Anat. und Physiolog.* 1826. H. 1. art. 16. S. 116-25, 1827. H. 2. art. 1. S. 177-97.

Extr. The Lancet Vol. 11. 1827. (1826). No. 163. p. 41-44; Bullet. des Sc. méd. T. 10. 1827. Févr. p. 112. 13.

1059. Lisfranc, de-Saint-Martin (Jacques), zu Paris, Med. Dr. Paris. 1813, Professor der Chirurgie, Oberwundarzt am Hôpital de la Pitié seit 1825, Chirurgien au bureau central d'admission der civilen Hospitäler und Hospicen, Ritter der Ehrenlegion seit 1829, titulaires Mitglied der Kgl. Academie der Medicin seit 1824, und Mitglied mehrerer gel. Ge-

sellschaften. Er ist geb. zu Saint-Paul im Loire-Departement d. 2. Apr. 1790, war Elève interne der Civil-Hospitäler zu Lyon und dann zu Paris, diente seit 1813 bei der Armee als Médecin-adjoint und darauf als Médecin ordinaire, nahm 1814 seinen Abschied und liess sich zu Paris nieder, war daselbst zweiter Wundarzt am Hôpital de la Pitié, und Chirurgien-adjoint des ersten Dispensaire.

Nicht Lisfranc.

2462. Quelques *propositions de pathologie*, précédées de recherches, réflexions et observations: 1) sur *l'amputation de la máchoire inférieure*, pratiquée pour la premiere fois par Dupuytren, et nécessitée par un fongus dégénéré en cancer, avec altération profonde de l'os; 2) sur plusieurs cas de *coïncidence de la variole avec la vaccine*; 3) sur la *thérapeutique de la blenorrhagie* et de la blenorrhée du canal de l'urètre chez l'homme. Diss. inaug. Paris, 1813. 4. 43 S.

Rec. Leroux Journ. de Méd. T. 28. 1813. No. 3. Novbr. p. 324-26.

2463ª. *Mit Champesme:* Mémoire *sur l'amputation du bras dans l'articulation de l'épaule.* Suivi du rapport fait par MM. les commissaires. Paris, chez Crochard. 1815. 8. *Vergl.* No. 2471.

Rec. Leroux Journ. de Méd. T. 32. 1815. No. 3. Mars p. 310-14; Froriep Notiz. aus der Natur- und Heilk. Bd. 3. 1822. No. 5. (No. 49). Septbr. S. 77-79 (Methoden nach dem verschiedenen Alter des Kranken); Rust Magaz. für Heilk. Bd. 15. 1823. S. 157-60 (Auszug, von Wolff).

2463ᵇ. *Nouveau procédé opératoire pour l'amputation du bras.* Paris, 1815. 8.

Vielleicht nicht verschieden von der vorhergehenden Schrift.

2464ª. Mémoire *sur l'amputation du pied dans son articulation tarso-métatarsienne;* méthode précédée des nombreuses modifications qu'a subies celles de Chopart. Suivi du rapport de MM. les commissaires de l'Institut. Paris, 1815. (1814?) 8. 52 S. mit 1 Kpfr. (1 Fr. 50 Cent.)

Rec. Leroux Journ. de Méd. T. 34. 1815. No. 2. Octbr. p. 194-200 (von G. Breschet); Sédillot Journ. gén. de Méd. T. 57. p. 179-86.

2464b. *Nouvelle méthode opératoire pour l'amputation du pied.* Paris, 1815. 8. (1 Fr. 75 Cent.)

2465a. Mémoire sur de *nouvelles applications du stéthoscope* de M. le Prof. Laennec. Suivi d'un mém. sur une *nouvelle méthode de pratiquer la taille chez la femme*, avec une planche grand- in fol. lithographiée, et d'un mém. sur un *nouveau procédé pour l'amputation dans les articulations des phalanges.* Paris, chez Gabon. 1823. 8. 23 S. nebst 1 Steindr. Fol. (1 Fr. 25 Cent.) *Vergl.* No. 2468 und No. 2470.

Anwendung des Stethoscops zu Erkennung von Fracturen, Blasensteinen, Gallensteinen, Tympanitis, und Hydrarthrus.

Rec. Froriep Notiz. aus der Natur- und Heilk. Bd. 3. 1822. No. 5. (No. 49). Septbr. S. 79. 80 (Exarticulation der Finger und Zehen); Chir. Kpfrt. H. 16. 1822. Tab. 78. Fig. 3 (Exarticulation sämmtlicher Zehen); Journ. complém. du Dict. des Sc. méd. T. 17. 1823. Cah. 68. Févr. (1824). p. 356-58; Arch. gén. de Méd. T. 2. 1823. Août p. 631-37; Pierer allg. medic. Annal. 1824. März S. 353-55 (Anzeige), Febr. S. 145-52 (Auszug, von Heyfelder); Bibl. for Læger Bd. 4. 1824. S. 78-81; Anderson quart. Journ. of med. Sc. Vol. 1. 1824. No. 2. p. 304-10; Hecker litt. Annal. der Heilk. Bd. 2. 1825. S. 441-43 (von v. Ammon).

2465b. *Deutsch:* Ueber *neue Anwendungen des Stethoscops in Beziehung auf die Chirurgie.* Aus dem Französ. Mit Abbildung des Stethoscops. Weimar, im Industr. Compt. 1824. gr. 8. 22 S. nebst 1 Abbild. (6 Gr.)

Rec. Pierer allg. medic. Annal. 1824. Juni S. 797. 98.

2465c. *Englisch:* A memoir on *the diagnostic signs afforded by the use of the stethoscope in fractures, and* in some *other surgical diseases;* translated with notes and additional observations by J. H. *Alcock.* London, for Burgess and Hill. 1827. 12. 36 S.

Rec. Americ. Journ. of the med. Sc. Vol. 2. 1828. No. 3. May p. 186-92.

2466a. *Manuel des opérations chirurgicales*, etc. Par J. Coster. Paris, 1823. 18. s. J. *Coster*, Bd. 4. No. 2219.

2466b. *Précis de médecine opératoire.* Paris, 1826. 8. 2 Bde. nebst Atlas in 4.

2467. Nouvelles *considérations sur la saignée du bras.* Paris, 1823. 8.

2468ª. *Des rétrécissemens de l'urètre.* Thèse soutenue le 24. Févr. 1824, au concours pour l'agrégation (section de chirurgie) près la Faculté de médecine de Paris; traduite du latin avec des notes, par J. B. *Vésignié* et J. B. *Richard* (Ricard?). Paris, chez Beschet jeune. 1824. 8. 16 u. 148 S. mit Kpfrn. (3 Fr. 50 Cent.)

Angehängt sind seine beiden Abhandlungen: sur la taille chez la femme und sur l'amputation des phalanges. *Vergl.* No. 2465.

Rec. Journ. complém. du Dict. des Sc. méd. T. 20. 1824. Cah. 79. Janv. (1825). p. 249–52.

2468ᵇ. *Deutsch: Ueber Verengerungen der Harnröhre;* aus dem Französ. übersetzt. Leipzig, bei Leop. Voss. 1824. 8. 4 u. 149 S. (18 Gr.)

Rec. Pierer allg. medic. Annal. 1824. Octbr. S. 1563–70; Hecker litt. Annal. der Heilk. Bd. 3. 1825. S. 101–6 (von Ammon); Rust und Casper krit. Repertor. für Heilk. Bd. 18. 1828. H. 1. art. 1. S. 79–88.

2469. Mémoire *sur quelques points encore obscurs de la gonorrhée*; rapport par *Magendie* et *Villermé*, *in Leroux Journ. de Méd.* T. 33. 1815. No. 1. Mai p. 42-50.

Vergl. J. P. Terras, *ibd.* T. 34. 1815. No. 3. Novbr. p. 239–54.

2470. *Nouvelle méthode de pratiquer l'opération de la taille chez la femme*, (Tablettes medico-chir.), *in Revue méd.* 1823. Janv. *Vergl.* No. 2465.

Extr. Arch. gén. de Méd. T. 1. 1823. Mars p. 437–43, *vergl.* T. 5. 1824. Juil. p. 469. 70 (wo Coster sich als Erfinder angiebt); Gerson und Julius Magaz. der ausl. Heilk. Bd. 5. 1823. März u. Apr. S. 299–303 (von Gerson); Froriep Notiz. aus der Natur- und Heilk. Bd. 4. 1823. No. 20. (No. 86). Juli S. 311–16; Chir. Kpfrt. H. 20. 1823. Tab. 97.

2471. Mémoire sur *des méthodes et des procédés nouveaux pour pratiquer l'amputation dans l'articulation scapulo-humérale, in Arch. gén. de Méd.* T. 2. 1823. Mai p. 18-48, nebst 2 Steindr., lith. de Langlumé. *Vergl.* No. 2463.

2472. Mémoire sur un *nouveau procédé opératoire pour pratiquer l'amputation dans l'articulation coxo-fémorale, ibd.* Juin p. 161-88.

2473. Mémoire sur *les amputations partielles du*

pied, ibd. Août p. 531-56, nebst 1 Steindr., del. Ziegler, lith. Macaire, und T. 3. 1823. Septbr. p. 52-67.

Extr. Gerson und Julius Magaz. der ausl. Heilk. Bd. 7. 1824. Jan. u. Febr. S. 175-79 (von Gerson).

2474. *Amputation de parties cancéreuses*; lue à l'Acad. Roy. de Méd. le 15. Juin 1830, *ibd.* T. 23. 1830. Juin p. 292. 93.

2475. *Excision du rectum carcinomateux, ibd.* Août p. 597.

Auch in Revue méd. 1830. Septbr. p. 471, und *daher* in Gerson und Julius Magaz. der ausl. Heilk. Bd. 22. (N. Folge Bd. 2), 1831. Septbr. und Octbr. S. 342-46, *und* in Froriep Notiz. aus der Natur- und Heilk. Bd. 28. 1830. No. 21. (No. 615). Novbr. S. 333-36

2476. Mémoire sur un *nouveau procédé pour l'amputation dans les articulations des phalanges, in Journ. complém. du Dict. des Sc. méd.* T. 15. 1822. Cah. 59. Mai p. 239-45.

Extr. Gerson und Julius Magaz. der ausl. Heilk. Bd. 5. 1823. Mai u. Juni S. 462. 63 (von Gerson).

2477. Mémoire traitant *de la rhinoplastic*; rapport à l'Acad. des Sc. par *Geoffroy - Saint - Hilaire, ibd.* T. 30. 1828. Cah. 117. Mars p. 12-19. *Auch in* Arch. gén. de Méd. T. 16. 1828. Mars p. 480-86, *und in* Mém. du Muséum d'hist. nat. T. 15. 1827. p. 447-58.

Extr. Eyr Bd. 4. 1829. H. 4. S. 310-15 (nach Arch. gén.)

2478. *Abcès par congestion,* (Journ. hebdom. de Méd.); extrait, *ibd.* T. 36. 1830. Cah. 143. Mai p. 326.

2479. *Verband nach grossen Operationen,* (Revue méd. 1826. Janv.), *in Gerson und Julius Magaz. der ausl. Heilk.* Bd. 11. 1826. März u. Apr. S. 344 (von Gerson).

2480. Beobachtung einer *Elephantiasis des behaarten Theils des Kopfes,* (l. c.), *ebd.* S. 345. 46 (von Gerson).

2481. Behandlung der *Brüche des Wadenbeins,* (l. c.), *ebd.* S. 348 (von Gerson).

2482. *Anwendung übersalzsaurer Kalkerde als Verbandmittel, ebd.* S. 358 (von Gerson).

2483. *Behandlung der Varices, ebd.* Bd. 12. 1826. Juli u. Aug. S. 153 (mitgetheilt von Gerson).

Ausschneiden eines Stückes des Venenstamms.

2484. *Exstirpation des collum uteri, in Revue méd.* 1826.

Extr. London med. Repository Vol. 26. 1826. Decbr. p. 541; The Lancet Vol. 11. No. 180. 1827. p. 604, No. 184. p. 726.

2485. *Chlorure de chaux dans les brûlures, ibd.* Juin.

Extr. Bullet. des Sc. méd. T. 11. 1827. Mai p. 77; Archiv des Apothekervereins Bd. 26. (Bd. 3). 1828. H. 1. S. 74.

2486. Nouvelles observations sur l'emploi de *l'extrait de belladone, dans les ophthalmies avec sensibilité de la retine, ibd.*

Extr. Bullet. des Sc. méd. T. 11. 1827. Mai p. 78.

2487. Ueber *einfache und varicöse Geschwüre, ibd.* Decbr. *Vergl.* M. *Klimatis*, Bd. 10. No. 1407.

Extr. The Lancet Vol. 12. 1827. No. 203. p. 491; Med. chir. Review 1827. Apr., und daher in Chapman Philad. Journ. of med. and physic. Sc. Vol. 14. (New Ser. Vol. 5). 1827. No. 5. Aug. p. 393-95.

2488. *Vollkommene Ausrottung der Parotis, ibd.*

Extr. The Lancet Vol. 11. 1827. No. 180. p. 602. 3; Med. chir. Review 1827. Apr., und daher in Chapman Philad. Journ. of med. and physic. Sc. Vol. 14. (N. Ser. Vol. 5). 1827. No. 5. Aug. p. 399-401.

2489ª. *Anwendung des salzsauren Kalks und des Kochsalzes bei geöffneten Fisteln, ibd.* 1827. Janv.

2489ᵇ. *Deutsch:* N. Jahrb. der Teutschen Medic. Supplementbd. 2. 1827. S. 240-45 (von Fr. Albers).

2490. Signs by which *the presence of pus* may be in general *detected, in London med. and physic. Journ.* Vol. 58. (Vol. 3). 1827. No. 342. Aug. p. 175-77.

2491. *Chronic enlargements, ibd.* p. 178.

2492. Case of *cancer of the tongue*, (Revue méd.), *ibd.* No. 343. Septbr. p. 274. 75.

2493. *Fungus haematodes am Kopfe, und Unterbindung der Carotis* deshalb, (Clinique de la Pitié), *in Horn Archiv für medic. Erfahr.* 1828. Septbr. u. Octbr. art. 5. S. 831-39.

2494. *Wound of the femoral artery* successfully treated; (in London med. and surg. Journ. Octbr. 1828), *in Americ. Journ. of the med. Sc.* Vol. 3. 1829. No. 7. May p. 233. 34.

2495. *Extirpation de la partie inférieure cancéreuse du rectum, in Journ. des Progr. des Sc. méd.* 2me Sér. T. 1. 1830. p. 266-70.

Extr. Dittmer Geschäfts-Taschenb. für pract. Heilkünstler auf d. J. 1831. S. 256. 57.

2496. Sur *les cancers superficiels qu'on croyait profonds*, guéris par la simple extirpation, *in Mémorial des Hôpitaux du Midi* T. 2. 1830. No. 6. (No. 18). p. 380. 81.

2497. *Ulcère de la jambe*, emploi du protonitrate acide de mercure et du chlorure d'oxide de sodium, guérison, (la Lancette franç.); extrait, *in Journ. de Méd. et de Chir. prat.* T. 2. 1831. Cah. 6. Juin art. 323. p. 161, et réflexions, p. 161. 62.

2498. *Pustules malignes* traitées par la cautérisation, et par les antiphlogistiques, (Journ. complém. Cah. 154), *ibd.* art. 330. p. 173-76.

2499. Einige *andere seiner Behandlungsarten*, s. *Carbon de Villars*, im Nachtrage; P. *Costin*, Bd. 4. No. 2229; E. *Margot* u. m. a.

Lisfrance, s. Lisfranc.

1060. Lisignolo (Nicolaus), zu . . . Med. Dr. Mogunt. 1785; geb. zu Mainz.

2500. Diss. inaug. *de lapillis vel prope vel intra glandulam pinealem sitis*, sive de acervula cerebri; q. def. d. 31. Octbr. praes. Sam. Th. Soemmerring. Moguntiae, 1785. 8. 35 S. *Abgedr. in* Ludwig Script. neurol. min. Vol. 3. No. 17. p. 322-38.

Rec. Annal. Helmstad. 1786. Vol. 1. p. 267; Baldinger medic. Journ. Bd. 2. St. 7. 1786. S. 75. 76; Blumenbach medic. Bibl. Bd. 2. St. 4. S. 740; Allg. Litt. Zeit. 1786. Bd. 1. S. 151; Erlang. Beitr. 1786. Woche 18. S. 282; Götting. gel. Anzeig. 1786. No. 154. S. 1556; Hall. gel. Zeit. 1786. No. 38. S. 303; Doering krit. Repertor. Abthl. 1. 1803. No. 142. S. 19.

Liskovius, s. Liscovius.

1061. Lisle (J . . M . . F . .), zu Paris? Med. Dr. Paris. seit Jan. 1816.

2501. Diss. inaug. *sur la colique de Madrid.* Paris, 1816. 27 S.

Rec. Leroux Journ. de Méd. T. 36. 1816. No. 1. Mai p. 86.

2502. Mémoire sur *l'emploi du baume de capahu dans le traitement de la blénorrhagie et le catarrhe de la vessie, in Bullet. des Sc. méd.* 1829. Janv.

Extr. Hacker Litt. der syphilit. Krankh. 1830. S. 229.

Lisle (de), s. Delisle.

1062. List (Georg Dietrich Carl), zu Manheim, Med. Dr. Heidelb. 1786, Arzt.

2503. Diss. inaug. sistens *observationum medico-practicarum bigam*; praes. Dan. Wilh. Nebel. Heidelbergae, 1786. 4. 48 S.

Auch unter dem Titel: Observationum medico-practicarum biga. Manhemii, ap. Löffler. 1787. 4. 6 Bogen. (4 Gr.)

1) Wassersucht nach Wechselfieber. 2) Febris atrabiliaria.

Rec. Allg. Litt. Zeit. 1787. Bd. 4. S. 673; Frankfurt. medic. Wochenbl. 1787. No. 32. S. 495; Kortum und Schaeffer medic. Bibl. Bd. 1. 1789. St. 3. S. 273; Doering krit. Repertor. Abthl. 1. 1803. No. 828. S. 106.

1063. Lister (Nathaniel), zu . . . Med. Dr. Edinb. 1827; geb. in England.

2504. Diss. inaug. *de glandulis salivaribus atque saliva*; ad d. 1. Aug. Edinburgi, 1827. gr. 8.

1064. Lister (William 1), zu . . . Med. Dr. Edinb. 1781; geb. in Grossbritannien.

2505. Diss. inaug. quaedam *de fermentatione* exhibens; ad d. 12. Septbr. Edinburgi, 1781. 8. 37 S.

Rec. Crell. chem. Annal. 1784. Bd. 2. S. 372; Blumenbach medic. Bibl. Bd. 1. St. 9. S. 157; Döring krit. Repertor. Abthl. 1. 1803. No. 2545. S. 326.

1065. Lister (William 2), zu London, Med. Dr. Edinb. 1791, Arzt am St. Thomas Hospital; geb. in England.

2506. Diss. inaug. *de blenorrhoea a venere impura*; ad d. 12. Septbr. Edinburgi, 1791.

1066. Liston, Esq. (Robert), zu Edinburgh, Wundarzt und Vorsteher einer medic. Privat-Lehranstalt, in welcher er selbst Anatomie und Chirurgie vorträgt, Fellow des Kgl. Collegiums der Wundärzte zu London und zu Edinburgh.

2507. Memoir on *the formation and connections of the crural arch*, and other parts concerned *in*

inguinal and femoral hernia. Edinburgh, for Peter Hill. 1819. 4. 22 S. nebst 3 Kpfrn.

Rec. Edinb. med. and surg. Journ. Vol. 15. 1819. No. 60. July art. 5. p. 454-56; Medic. chir. Zeit. 1820. Bd. 4. No. 94. S. 266-69; Pierer allg. medic. Annal. 1821. Apr. S. 516. 17.

2508. *Elements of surgery.* London, for Longman and Co. 1830. 31. gr. 8. 2 Thle. *P.* 1. 1830. 318 S. *P.* 2. 1831. 334 S.

Rec. Edinb. med. and surg. Journ. Vol. 35. 1831. No. 106. Jan. art. 7. p. 194-205 (P. 1).

2509ª. *Cases of aneurism, in Edinb. med. and surg. Journ.* Vol. 16. 1820. No. 62. Jan. art. 13. p. 66-74, nebst 1 Kpfr., sc. W. et D. Lizars.

Extr. Journ. complém. du Dict. des Sc. méd. T. 10. 1821. Cah. 37. Juil. p. 92 (ligature de l'artère carotide gauche).

2509ᵇ. *Deutsch:* Rust Magaz. für Heilk. Bd. 8. 1820. S. 243-50 (p. 66: verknöcherte aneurysmatische Geschwulst der Art. subscapularis), S. 251-53 (sonderbare Krankheit des Kopfs und Gesichts, in welchen die Unterbindung der linken Carotis ohne Erfolg gemacht wurde; von C. F. Heusinger).

2510ª. Account of a case of *fracture of the neck of the femur*, in which a *bony reunion* had taken place *within the capular ligament*, *ibd.* No. 63. Apr. art. 6. p. 212-20, nebst 1 Kpfr., sc. Lizars.

Extr. Chir. Kpfrt. H. 2. 1820. Tab. 10. Fig. 7.

2510ᵇ. *Französisch:* Journ. univers. des Sc. méd. T. 20. 1820. No. 60. Décbr. p. 346-51, nebst 1 Steindr.

2511ª. Case of *aneurism*, *in the axillary portion* of the left brachial-artery, in which *ligature of the subclavian* was successfully performed, *ibd.* No. 64. July art. 2. p. 348-52, nebst 1 Kpfr., sc. Lizars.

Extr. Gerson und Julius Magaz. der ausl. Heilk. Bd. 1. 1821. Jan. und Febr. art. 14. p. 145-48 (von Gerson), nebst 1 Steindr.

2511ᵇ. *Deutsch:* 1) Langenbeck N. Bibl. für Chir. Bd. 3. St. 2. 1821. S. 256-68 (von Sergel), nebst Abbild. Tab. 2. Fig. 1-4. 2) Gräfe und Walther Journ. der Chir. Bd. 2. 1821. S. 680-87 (von C. Hecker).

2512ª. His *mode of operating, in cases of diseased bones, ibd.* Vol. 17. 1821. No. 66. Jan. p. 155-57.

Extr. Gerson und Julius Magaz. der ausl. Heilk. Bd. 2. 1821. Juli u. Aug. S. 165-68 (von Gerson).

2512ᵇ. *Deutsch:* Gräfe und Walther Journ. der Chir. Bd. 4. 1822. S. 326-29 (Wegnahme einzelner Knochenstücke der Mittelhand und des Mittelfusses; von Michaelis).

2513ª. Case of *polypus*, successfully *removed by operation from the antrum maxillare*, *ibd.* No. 68. July art. 9. p. 397-400.

2513ᵇ. *Deutsch:* Rust Magaz. für Heilk. Bd. 13. 1823. S. 340-46 (von G. von dem Busch).

2514ª. Account of a *calculus in the urethra, formed* upon a brass ring, *ibd.* Vol. 19. 1823. No. 74. Jan. art. 9. p. 57. 58, nebst 1 Kpfr., sc. E. Mitchell.

2514ᵇ. *Deutsch:* Gerson und Julius Magaz. der ausl. Heilk. Bd. 6. 1823. Septbr. u. Octbr. S. 375-77 (von Gerson).

2515. Case of large *tumours in the scrotum and labium*, *removed* by operation, *ibd.* No. 77. Octbr. art. 10. p. 566-68, nebst 1 Steindr., lithogr. Robertson.

Extr. Gerson und Julius Magaz. der ausl. Heilk. Bd. 7. 1824. Jan. u. Febr. S. 180-82 (von Gerson).

2516. Two cases, in which *tracheatomy* was performed with success, one for *oedema glottidis*, etc., the other on account of an *injury of the larynx*, *ibd.* art. 11. p. 568-71.

2517. Observations *on amputation*, *ibd.* Vol. 21. 1824. No. 78. Jan. art. 5. p. 42-46.

Extr. Froriep Notiz. aus der Natur- und Heilk. Bd. 7. 1824. No. 21. (No. 151). S. 330.

2518. Essay *on caries, and its treatment*, *ibd.* art. 6. p. 46-61.

2519ª. Case of *tetanus from laceration of the medium nerve*, *ibd.* No. 79. Apr. art. 7. p. 292. 93.

2519ᵇ. *Deutsch:* Gerson und Julius Magaz. der ausl. Heilk. Bd. 7. 1824. Mai u. Juni S. 481-83 (von Julius).

2520. Remarks *on the operation of lithotomy*, *ibd.* Vol. 23. 1825. No. 82. Jan. art. 3. p. 26-31.

2521. On the *cure of exostosis* of the last phalanges *of the toes, by excision of the diseased bone*, *ibd.* Vol. 26. 1826. July p. 27. 28, nebst 1 Kpfr.

Extr. Horn Archiv für medic. Erfahr. 1826. Juli u. Aug. S. 186. 87; Gräfe und Walther Journ. der Chir. Bd. 9. H. 4. 1827. S. 657 (von Michaelis).

2522. Surgical *cases (of aneurism)*, *ibd.* Vol. 27. 1827. No. 90. Jan. p. 1-8, nebst 1 Kpfr., sc. W. H. Lizars.

2523. Case in which *a lost nose was restored* (by the Taliacotian operation), *ibd.* Vol. 28. No. 92. 1827. July p. 220. 21, nebst 1 Kpfr., sc. W. H. Lizars.

2524ª. Notes of a case in which *the canal of the larynx* after being nearly obliterated, was *re-established*, *ibd.* Vol. 29. 1828. No. 94. Jan. art. 13. p. 118. *Auch in* London med. and phys. Journ. Vol. 59. (Vol. 4). 1828. No. 349. (No. 21). March p. 248. 49.

2524ᵇ. *Deutsch*: 1) Horn Archiv für medic. Erfahr. 1828. Bd. 1. Jan. u. Febr. S. 173-75. 2) Gerson und Julius Magaz. der ausl. Heilk. Bd. 17. 1829. Jan. u. Febr. S. 130-32.

2525. *The first case in which the operation of stone drilling has been performed* in Luckow; in a letter, *ibd.* p. 222. 23.

2526. List of cases in which *the operation of lithotomy* was performed, *ibd.* No. 95. Apr. art. 2. p. 236-38.

2527ª. Case of *osteosarcoma of the lower-jaw*, in which nearly *one half of that bone was removed* from one of its articulations, *ibd.* Vol. 30. 1828. No. 96. July art. 8. p. 55-58.

2527ᵇ. *Deutsch:* Horn Archiv für medic. Erfahr. 1828. Bd. 1. Mai u. Juni. S. 514-19.

2528. Case in which the operation of *lithotritie* was successfully *performed*, *ibd.* Vol. 31. 1829. No. 99. Apr. art. 8. p. 299.

Extr. Americ. Journ. of the med. Sc. Vol. 4. 1829. No. 8. Aug. p. 506. 7.

2529ª. *Operation for restoring the columna nasi, ibd.* Vol. 35. 1831. No. 106. Jan. art. 7. p. 84-89.

Extr. Gerson und Julius Magaz. der ausl. Heilk. Bd. 21. (N. Folge Bd. 1). 1831. Mai u. Juni S. 499-502; Arch. gén. de Méd. T. 26. 1831. Mai p. 128-31.

2529ᵇ. *Deutsch:* Horn Archiv für medic. Erfahr. 1831. Mai u. Juni S. 527-34.

2530. *Case of inflammation of the bladder*, attended with unusual consequences, etc., *in London med. Repository* Vol. 18. 1822. No. 107. Novbr. art. 7. p. 388-91.

Vergl. Al. Geo. *Home, ibd.* Vol. 19. 1823. No. 111. March p. 256-59, und des Verfassers Antwort, No. 113. May p. 436. 37.

2531. Abstract of *lectures on aneurism*, *in The Lancet* Vol. 12. 1827. No. 195. p. 230-35.

2532. Ein *Aneurysma*, welches *durch Anastomose* im Antlitz entstanden war, durch Unterbindung geheilt, (London med. and phys. Journ. Octbr. 1830), *in Froriep Notiz. aus der Natur- und Heilk.* Bd. 29. 1830. No. 1. (No. 617). Novbr. S. 14. 15.

2533. *Luxation des Hüftgelenkes*, welches über *einen Monat nach der Beschädigung wieder eingerichtet* wurde, *ebd.* No. 7. (No. 620). Decbr. S. 111.

2534. *Ausschneidung eines Knochenfleischgewächses am Oberkieferknochen, ebd.* Bd. 29. 1831. No. 16. (No. 632). Jan. S. 252-54.

2535. *Congenial enlargement of the tongue, in London med. Gazette* 1830. Novbr.

Extr. Americ. Journ. of med. Sc. Vol. 7. 1830. No. 14. Febr. (1831). p. 541-43.

1067. Litchfield, Esq. (John Charles), zu London, Mitglied des Kgl. Collegiums der Wundärzte und der medic. Societät.

Vergl. J. A. Litchfield, No. 1068.

2536. Observations *on lithotomy and on the formation of urinary calculi.* London, 1826. 8. 48 S.

2537. Case of *bronchocele treated by jodine, in London medical Repository* Vol. 23. 1825. No. 133. (Vol. 3. No. 13). Jan. art. 4. p. 36. 37.

1068. Litchfield (J . . A . .), zu . . .

Vielleicht nicht verschieden von John Charles, No. 1067.

2538. *Oration introductory to the study of the healing art.* London, 1827. 8. 44 S.

1069. Lithgow (David), zu Coleraine in Irland, Med. Dr. Edinb. 1814, Arzt; geb. in Irland.

2539. Diss. inaug. *de sanguinis detractione;* ad d. 24. Junii. Edinburgi, 1814. gr. 8.

2540. On *the oil of turpentine in epilepsy, in Edinb. med. and surg. Journ.* Vol. 11. 1815. No. 43. July art. 8. p. 300-2.

2541. Severe *case of chorea sancti Viti, ibd.* Vol. 12. 1816. No. 48. Octbr. art. 10. p. 453. 54.

Litleton, s. Littleton.

1070. Litta (il Conte Matteo Carlo), zu . . .

2542. Riflessioni *sul magnetismo animale.* Italia, a spese della Sign. Cost. Cordia Imperturbabile, all' insegna dell' Innocenza perseguitata. 1792. 8. 234 S.

Rec. Usteri Repertor. der medic. Litt. d. J. 1793. S. 538; Allg. Litt. Zeit. 1794. Bd. 4. S. 245. 46.

1071. Littell (Squier), zu . . . Med. Dr. Philad. d. 4. Apr. 1824; geb. in Ohio.

2543. An inaug. diss. *on inflammation.* Philadelphia, 1824.

1072. Little (James), zu . . . Wundarzt auf der Kgl. Grossbritannischen Flotte.

2544. An essay on *the nature and treatment of the malignant contagious ulcer,* as it generally appears in the british navy. London, 1809. 8.

1073. Little (Joseph), zu . . . Med. Dr. Edinb. 1817; geb. in Irland.

2545. Diss. inaug. *de ictero;* ad d. 1. Aug. Edinburgi, 1817. gr. 8.

1074. Little (P . . W . .), zu Mercersburgh in Virginien, Med. Dr., Arzt.

2546. Successful exhibition of *arsenic in cancerous affection of the tongue;* with remarks on the

superiority of mercury, exhibited in the state of gas, *in Coxe Philad. med. Museum* Vol. 4. 1808. No. 3. p. 204-6.

2547. An account of the efficacy of *mercury in pulmonary consumption*, and of a *new mode of conveying that medicine to the lungs*, *ibd.* Vol. 5. 1808. No. 3. p. 199-201.

2548. Cases illustrative of the use of *mercurial ointment in erysipelas*, swelled leg, etc., *in Chapman Philad. Journ. of med. and phys. Sc.* Vol. 2. 1821. No. 3. May art. 9. p. 153-59.

2549. Cases illustrative of *the efficacy of blisters over the eye in ophthalmia*, *ibd.* Vol. 4. 1822. No. 7. May art. 10. p. 133-36.

1075. Little (Thomas), zu Waterford, Med. Dr., Licentiat des Kgl. Collegiums der Wundärzte in Irland, und Wundarzt bei dem North Mayo Regimente.

2550. Case of *a peculiar disease of the testis*, with observations thereon, *in Edinb. med. and surg. Journ.* Vol. 8. 1812. No. 32. Octbr. art. 12. p. 440-47.

1076. Littlejohn (Thomas), zu . . . Med. Dr. Lexingt. d. 10. Mart. 1831; geb. in Süd-Carolina.

2551. An inaug. diss. *on digestion.* Lexington, 1831.

1077. Littleton (N. .), zu London?

Nicht Littleton.

2552. Mémoire sur *l'utilité de l'opium administré à hautes doses*, (London medical and physic. Journ. 1818. June); *in Journ. univers. des Sc. méd.* T. 11. 1818. No. 31. Juil. p. 77-93.

2553. Ueber die *Momente, welche die Grösse der Pupille bestimmen*, (l. c. Vol. 36. p. 89, Vol. 38. p. 284), *in Meckel Deutsch. Archiv für Physiol.* Bd. 4. 1818. H. 1. art. 9. S. 117-23, art. 14. S. 128.

1078. Litton (Samuel), zu . . . Med. Dr. Edinb. 1807; geb. in England.

2554. Diss. inaug. *de calculo;* ad d. 24. Junii. Edinburgi, 1807. gr. 8.

1079. Littré . . . zu Paris?

2555. *Brownisme,* (Journ. hebdom. de Méd.); extrait, *in Journ. complém. des Sc. méd.* T. 36. 1830. Cah. 143. Mai p. 326.

1080. Ljungberg (Nils Johan), zu . . . Med. Dr. Upsal. d. 11. Novbr. 1822 et Chir. Mag. d. 31. Jan. 1823, Bataillonsarzt bei Smålands Kgl. Husarregiment seit d. 16. Octbr. 1823. Er ist geb. zu Carlskrona d. 30. Septbr. 1793, Sohn des Kaufmanns Johan Erik, genoss Unterricht in der Schule zu Wexiö, studirte seit 1811 zu Lund, seit 1815 zu Upsala, nahm 1816 das medico-philos. Examen, wurde 1817 Stipendiar im Fält-Läkare Corps, disputirte 1820 pro exercitio, nahm d. 21. Decbr. d. J. das medic. Candidatexamen, diente seit d. 19. März 1821 als Unterarzt am allg. Garnisonskrankenhause zu Stockholm, war seit d. 7. Juni d. J. Uppbörds-Arzt auf einer Brig, nahm d. 8. Mai 1822 das Licentiatexamen, wurde d. 10. Juni d. J. Pensionair im Fält-Läk. Corps, diente als Krankenhausarzt am allgem. Garnisonskrankenhause, und war 1823 Oberarzt auf der Eskader, welche die Königinn und die Kronprinzessinn von Lübeck nach Stockholm brachte.

2556. Diss. inaug. *de plantis venenatis;* praes. Thunberg. Upsaliae, 1822.

1081. Ljunggren (Anton Magnus), zu Lund, Philos. Mag. et Med. Dr. Lund. d. 8. Julii 1819, zweiter Stadt-Capellan seit d. 1. Juni 1821. Er ist geb. im Pastorate Boarp und Winslöf in Schonen d. 20. Jan. 1788, Sohn des Vice-Landkämmerers und Kronen-Befehlshabers Niels, studirte seit 1806 zu Lund, widmete sich der Theologie, disputirte 1809 und 1811, erhielt d. 20. Decbr. 1812 die Predigerweihe, studirte darauf die Heilkunde und nahm die gewöhnlichen Examina, wurde d. 3. Febr. 1821 erster Stadtcapellan zu Malmö, und verheirathete sich d. 2. Juni 1822.

2557. Diss. inaug. anat. physiolog. *de extremitate anteriori Talpae cum brachio humano comparata;*

q. def. d. 21. Junii, resp. C. Fr. Leche. Lundae, literis Berlingianis. 1819. 4. 32 S.

Rec. Sv. Läk. Sällsk. Handl. Bd. 7. 1820. S. 491. 92.

1082. Ljungh (Sven Ingemar), zu Stockholm?

2558. *Sjukdomshändelse, förorsakad af Natt-fjärillens Processions-Spinnarens* (Bombyx processionea) *torra dam, in Kgl. Vet. Acad. nya Handl.* T. 23. 1802. Qv. 2. S. 160-64.

1083. Livesay (Salter), zu ... Med. Dr. Edinb. 1831; geb. in Edinburg.

2559. Diss. inaug. *de sceleti humani structura mechanica;* ad d. 11. Julii. Edinburgi, 1831.

Livingston, s. Livingstone (John 1).

1084. Livingston (William), zu Aberdeen, Med. Dr. Leid. 1788, Arzt; geb. in Irland.

2560. Diss. inaug. *de scrophula;* q. def. d. 5. Junii. Lugduni Batavorum, 1788. 8. 21 S.

Nach andern Angaben heisst der Verf. *Livington,* oder der Vorname *George,* und ist das Format 4to.

2561. A case of *strangulated hernia,* successfully treated after *sphacelation* of a portion of the gut, *in Memoirs of the med. Soc. of London* Vol. 3. 1792. p. 568.

2562. Case of a morbid *retention of urine;* with a description of the parts diseased after death, *ibd.* p. 570, und Vol. 4. 1795. p. 421.

1085. Livingstone (Charles P..), zu ... Med. Dr. Edinb. 1827; geb. in Schottland.

2563. Diss. inaug. *de cholera epidemica;* ad d. 1. Aug. Edinburgi, 1827. gr. 8.

1086. Livingstone, Esq. (John 1), zu ... Wundarzt auf dem Cirencester Ostindienfahrer.

Nicht Livingston.

2564. Extract of a letter to Dr. G. Kellie, containing some observations on *the benefit derived from compression by the tourniquet, in* the removal of *rheumatic pains, in Edinb. Annals of Med.* Lustr. 2. Vol. 1. (Vol. 6). 1801. art. 5. p. 313-15.

2565. Case of *cancer of both testicles*, which terminated favourably by the *supervention of scurvy*, *in Edinb. med. and surg. Journ.* Vol. 1. 1805. No. 2. Apr. art. 8. p. 163-65.

1087. Livingstone, d. j. (John 2), zu Canton in China, Med. Dr., Wundarzt der Brittischen Factorei.

Nicht Levingstone.

2566. An account of a *lusus naturae;* communicated by J. R. Mitchell, *in Chapman Philad. Journ. of med. and phys. Sc.* Vol. 2. 1821. No. 3. May art. 8. p. 148-53. *Auch in* London medical Repository Vol. 16. 1821. No. 92. Aug. p. 138-42.

Ueber einen lebenden doppelleibigen Menschen.

Extr. Froriep Notiz. aus der Natur- und Heilk. Bd. 1. 1821. No. 7. Septbr. S. 101-3, Bd. 2. 1822. No. 10. (No. 32). Apr. S. 147-49; Otto nye Hygæa Bd. 3. 1824. Marts S. 230-34 (wo der Verf. Levingstone genannt wird; mitgetheilt von Frisch).

2567. Observations *on the epidemic cholera*, as it appeared in China; presented Febr. 7, 1824, *in Transact. of the med. and phys. Soc. of Calcutta* Vol. 1. 1825. art. 22. p. 204-10.

Livington, s. Livingston (Will.)

Lizar, unrichtig anstatt Lizars (John).

1088. Lizars, Esq. (John), zu Edinburgh, Wundarzt, Vorsteher einer chir. Privat-Schule, in welcher er Anatomie und Chirurgie lehrt, Fellow des Kgl. Collegiums der Wundärzte, Mitglied mehrerer gel. Gesellschaften.

Nicht Lizar.

2568. A *system of anatomical plates;* accompanied with descriptions, and *physiological, pathological and surgical observations.* Edinburgh, for Dan. Lizars; (London, bei S. Highley, und Dublin, bei Curry jun. and Co.) 1822-26. gr. 8. nebst 101 Kpfrn. Fol. 12 Parts. (Zus. 7 L. 7 Sh. und col. 12 L. 12 Sh.; einzelne Theile à 10 Sh. 6 d. und col. 21 Sh.)

P. 1. The bones. 1822. 15 u. 150 S.*, nebst 8 Kpfrn.

P. 2. The bloodvessels and nerves (of the head and trunk). 1823. p. I-XIX und p. 1-72*, nebst Pl. 1-10 und 5 Bl. Erklärung.

P. 3. The bloodvessels and nerves (of the upper

and lower extremities). 1823. p. XX-XXV und p. 73-139*, nebst Pl. 11-20.

P. 4. The muscles of the trunk. 1824? p. I-VI und p. 1-44*, nebst Pl. 1-7.

P. 5. The muscles and joints of the upper and lower extremities, with 2 plates to P. 4, on inguinal and crural hernia. 1824. p. VII-XIV u. p. 45-137*, nebst Pl. 8-14.

P. 6. The muscles and joints of the lower extremity. 1824. 17 S. und p. 139-219, mit dem Index, nebst Pl. 15-24.

P. 7. The brain Part. 1. 1825. 12 S. und p. 1-18*, nebst 5 S. Index und Pl. 1-7.

P. 8. The brain Part. 2. 1825. 9 S. und p. 19-65*, nebst Pl. 8-15 und 6 S. Index.

P. 9. The organs of sense, muscles of the head and neck etc. 1826. 19 u. 209 S.* nebst Pl. 1-10.

P. 10. The organs of sense, and viscera of the thorax and abdomen. 1826. 10 u. 66 S.* mit dem Index, nebst Pl. 11-18.

P. 11. Abdominal viscera, together with the male and female organs of generation. 1826. 9 u. 102 S.* mit dem Index, nebst Pl. 1-6.

P. 12. Gravid uterus and lymphatics. 1826. 7 u. 34 S.* nebst Pl. 7-13 und 6 S. Index.

Rec. Edinb. med. and surg. Journ. Vol. 19. 1823. No. 75. Apr. art. 5. p. 314. 15; The Lancet Vol. 1. 1826. (1823). p. 89. 90, Vol. 2. 1826. (1824). p. 489. 90, Vol. 5. 1826. (1824). No. 3. p. 115, Vol. 6. 1825. No. 12. p. 370, Vol. 11. 1827. (1826). No. 167. p. 179. 80; Gerson und Julius Magaz. der ausl. Heilk. Bd. 5. 1823. Mai und Juni S. 519; Chapman Philad. Journ. of med. and phys. Sc. Vol. 9. 1825. No. 18. Febr. art. 17. p. 439. 40; London med. Repository Vol. 28. 1827. No. 167. Novbr. art. 3. p. 423. 24.

2569*. Observations *on extirpation of diseased ovaria;* illustrated by plates, col. after nature. Edinburgh, for D. Lizars; London, for S. Highley. 1825. Fol. 24 S. nebst 5 col. Kpfrn. *Vergl.* No. 2575.

Rec. Edinb. med. and surg. Journ. Vol. 24. 1825. No. 84. July art. 4. p. 174-79; The Lancet Vol. 8. 1825. No. 11. p. 327-38; Arch. gén. de Méd. T. 8. 1825. Juil. p. 437-55; Journ. com-

plém. du Dict. des Sc. méd. T. 22. 1825. Cah. 85. Juil. p. 65-70; London med. Repository Vol. 26. 1826. p. 135-45.

2569ᵇ. *Deutsch:* Beobachtungen über *die Exstirpation krankhafter Ovarien;* aus dem Engl. Weimar, im Industr. Comt. 1826. gr. Fol. 14 S. nebst 5 col. Kpfrn. (1 Thlr. 18 Gr.)

Rec. Siebold Journ. für Geburtsh. Bd. 5. St. 2 und Bd. 6. 1826. S. 639-42 (Anszug); Hecker litt. Annal. der Heilk. Bd. 5. 1826. S. 455-57; Deutsch. Zeitschr. für Geburtsk. Bd. 1. 1827. S. 638-40; Rust und Casper krit. Repertor. für Heilk. Bd. 15. 1827. S. 128-37 (von D. Mansfeld); Medic. chir. Zeit. 1827. Bd. 1. No. 10. S. 161-73; Pierer allg. medic. Annal. 1827. Mai S. 678-89.

2570. Remarks on *the pathology of the nerves in inflammation;* with some observations on *heat as remedy, in Edinb. med. and surg. Journ.* Vol. 15. 1819. No. 60. July art. 8. p. 396-414.

2571ᵃ. *Hydrocephalus chronicus* treated by *operation, ibd.* Vol. 17. 1821. No. 67. Apr. art. 12. p. 243-50, and dissection, No. 68. July p. 471-73.

Extr. Froriep Notiz. aus der Natur- und Heilk. Bd. 1. 1821. No. 1. Juli S. 9-12, No. 12. Octbr. S. 192.

2571ᵇ. *Deutsch:* 1) Gerson und Julius Magaz. der ausl. Heilk. Bd. 2. 1821. Juli u. Aug. art. 2. S. 119-26, Septbr. u. Octbr. art. 4. S. 373-76 (von Gerson). 2) Meckel Deutsch. Archiv für Physiol. Bd. 7. 1822. H. 1. art. 7. S. 40-47.

2572ᵃ. *Neuralgia of the inferior maxillary nerve* „Nervus mandibulo-labialis", cured by *operation, ibd.* No. 69. Octbr. art. 7. p. 529-37.

Extr. Froriep Notiz. aus der Natur- und Heilk. Bd. 2. 1822. No. 10. (No. 32). Apr. S. 153-56.

2572ᵇ. *Deutsch:* 1) Gräfe und Walther Journ. der Chir. Bd. 3. 1822. S. 481-90 (von Michaelis). 2) Langenbeck N. Bibl. für Chir. Bd. 4. St. 2. 1824. S. 283-302 (von Spangenberg).

2573. *Contributions to surgical anatomy, ibd.* Vol. 18. 1822. No. 72. July art. 14. p. 397-402.

2574ᵃ. Case of *rupture of the internal coats of an artery, ibd.* Vol. 19. 1823. No. 76. July art. 8. p. 365-67, nebst 1 Kpfr.

2574b. *Deutsch:* Langenbeck N. Bibl. für Chir. Bd. 4. St. 2. 1824. S. 363-69 (von Sergel), nebst Tab. 2. Fig. 4.

2575a. Observations on *extirpation of the ovaria;* with cases, *ibd.* Vol. 22. 1824. No. 81. Octbr. art. 2. p. 247-56. *Auch in* Americ. med. Recorder Vol. 8. 1825. No. 29. Jan. art. 4. p. 19-29. *Vergl.* No. 2569.

Extr. Anderson quart. Journ. of med. Sc. Vol. 2. 1825. No. 6. p. 283-85; London med. and phys. Journ. 1825. Jan., und daher in Chapman Philad. Journ. of med. and phys. Sc. Vol. 10. (New Ser. Vol. 1). 1825. No. 1. March p. 192-95; Horn Archiv für medic. Erfahr. 1825. Bd. 2. Juli u. Aug. art. 5. S. 62-68 (von Sergel).

2575b. *Deutsch:* 1) Hufeland Journ. der Heilk. Bd. 59. 1824. Decbr. S. 99-110 (von Klaatsch). 2) Siebold Journ. für Geburtsh. Bd. 5. St. 2. 1825. S. 422-33 (von Steinthal).

2576. Case of *removal of the greater portion of the lower jaw bone*, affected with an osteo-sarcomatous tumor, *ibd.* Vol. 26. 1826. p. 305-10.

Extr. London med. and phys. Journ. Vol. 56. (Vol. 1). 1826. No. 334. Decbr. p. 570-72.

2577. Fall von *Aussägung des Oberkiefers*, (The Lancet 1829. 30. Vol. 2. No. 345. Apr. p. 54 ff.), *in Gerson und Julius Magaz. der ausl. Heilk.* Bd. 20. 1830. Juli und Aug. S. 161-64 (von Julius).

Extr. Froriep Notiz. aus der Natur- und Heilk. Bd. 27. No. 21. (No. 593). 1830. Juli S. 329-31; Americ. Journ. of the med. Sc. Vol. 6. 1830. No. 12. Aug. p. 513-14; Bibl. for Læger Bd. 13. 1830. No. 4. S. 354-56; Dittmer Geschäfts-Tagebuch für pract. Heilkünstler auf d. J. 1831. S. 247-51.

2578. Observations *on hernia, in The Lancet* Vol. 1. 1830. 31. No. 388. Febr. p. 619-21.

1089. Llena (Jag . . Menos la), zu . . .

2579. Memoria *contra la inoculation* sacada de la dudas y disputos entre los autores, excitadas a cerca de la utilidad ó annos causados por la inoculation de las viruelas y comprobada por el desengano, que da al publ. Monresa, bei Abudal. 1785. 4.

Rec. Memorial letterar. Madr. 1786. Vol. 2. p. 291.

1090. Lloyd (Ephraim), zu . . . Med. Dr. Philad. d. 4. Apr. 1824; geb. in New Jersey.

2580. An inaug. diss. *on gonorrhoea* Philadelphia, 1824.

1091. Lloyd, Esq. (Eusebius Arthur), zu London, Assistent-Wundarzt am St. Bartholomew's Hospital, Wundarzt am general Hospital in Aldergate Street, und Senior Wundarzt am general Dispensary, Mitglied des Kgl. Collegiums der Wundärzte.

2581ª. A treatise *on the nature, and treatment of scrophula*; describing its connection with diseases of the spine, joints, eyes, glands, etc. etc. Founded on an essay to which the Jacksonian prize, for the year 1818, was adjudged by the Royal College of Surgeons. To which is added, a brief account of the ophthalmia so long prevalent in Christ's Hospital. London, for J. Anderson. 1821. 8. 12 u. 330 S. (9 Sh.)

Rec. Edinb. med. and surg. Journ. Vol. 18. 1822. No. 70. Jan. art. 3. p. 121–50; London med. Repository Vol. 18. 1822. No. 104. Aug. art. 1. p. 129–44; Gerson und Julius Magaz. der ausl. Heilk. Bd. 2. 1821. Novbr. u. Decbr. S. 564.

2581ᵇ. *New edit.? Ibd.* 1823. 8.

2582. Case of *profuse haemorrhage from the mucous surface of the small intestines*, speedily terminating in death, *in London med. Repository* Vol. 19. 1823. No. 114. June art. 11. p. 468-71.

1902. Lloyd (George), zu ... Med. Dr. Edinb. 1825; geb. in England.

2583. Diss. inaug. *de cute*; ad d. 1. Aug. Edinburgi, 1825. gr. 8.

1093. Lloyd (Horatio N . .), zu ... Med. Dr. Philad. d. 24. Mart. 1831; geb. in Columbien District.

2584. An inaug. diss. *on bronchitis acuta.* Philadelphia, 1831.

1094. Lloyd, Esq. (L . .), zu ...

2585. *Field sports of the north of Europe*; comprised in a personal narrative of a residence in Sweden and Norway in the years 1827. 28. London, 1830. 8. 2 Bde. mit vielen Kpfrn.

Rec. Froriep Notiz. aus der Natur- und Heilk. Bd. 27. No. 8. (No. 580). 1830. Apr. S. 113-16 (Auszug).

1095. Lloyd (Robert), zu ... Med. Dr. Edinb. 1810; geb. in Irland.

2586. Diss. inaug. *de dysenteria*; ad d. 25. Junii. Edinburgi, 1810. gr. 8.

1096. Lloyd (Thomas), zu ... Med. Dr. Edinb. 1826; geb. in England.

2587. Diss. inaug. *de colica Pictonum*; ad d. 1. Aug. Edinburgi, 1826. gr. 8.

1097. Lloyd (William), zu Newport auf der Insel Wight, Med. Dr. Edinb. 1814, Assistent-Wundarzt in der Armee, Mitglied des Kgl. Collegiums der Wundärzte zu London; geb. in Irland.

2588. Diss. inaug. *de morbis genu humani symptomaticis*; ad d. 24. Junii. Edinburgi, 1814. gr. 8.

2589. Case of *the epidemic Indian cholera*, treated successfully, *in Edinb. med. and surg. Journ.* Vol. 17. 1821. No. 69. Octbr. art. 6. p. 527-29.

1098. Lloyd ... zu Wrexham, Wundarzt.

2590. The case of a *flatulent tumour on the head*, opened and cured, *in Med. Observat. and Inq.* Vol. 6. 1784. p. 192.

1099. Loane (George), zu ... Med. Dr. Edinb. 1822; geb. in Irland.

2591. Diss. inaug. *de tetano*; ad d. 1. Aug. Edinburgi, 1822. gr. 8.

1100. Loane ... zu ... Dr.

2592. Communication, relative *to pneumatic medicine, in Tilloch philos. Magaz.* Vol. 6. 1799. p. 82.

1101. Lobatto ... zu Haag?

2593. *Sterblichkeitsverhältnisse im Königreiche der Niederlande*, (Jaerboekje over 1826. Haag, 1826. 12), *in Gerson und Julius Magaz. der ausl. Heilk.* Bd. 12. 1826. Juli u. Aug. S. 199. 200 (von Julius).

Lobb (Fr.), unrichtig anstatt Cobb, Bd. 4. No. 566.

1102. Lobé (Wilhelm), zu ... Med. Dr. Leid. 1788; geb. zu Amsterdam.

2594. Diss. inaug. *de ventriculo plurimorum mor-*

borum fonte; q. def. d. 20. Junii. Lugduni Batavorum, 1788. 4. 111 S.

1103. Lobenweina (Jana Andrzeia) oder Lobenwein (Johann Andreas), zu Wilna, Chir. Mag. 1778 et Art. obstetr. Mag. Vienn. 1780, Med. et Chir. Dr. Jen. 1785, Kaiserl. Collegienrath und ordentl. Professor der Heilkunst, Mitglied mehrerer gel. Gesellschaften. Er ist geb. zu Wien d. 30. Novbr. 1758, Sohn des Wundarztes Franz Xaver, besuchte daselbst seit 1768 die Schule der Jesuiten, studirte seit 1774 die Heilkunst an der Universität, war seit 1781 Assistent-Wundarzt am heiligen Geist-Hospitale, bereisete dann Deutschland, war ein Jahr lang zu St. Petersburg ordentl. Professor der Chirurgie an der chirurgischen Schule, und bekleidete 1818 zu Wilna die Rectorwürde.

2595ª. Spec. inaug. med. chir. *de paracenthesi thoracis.* Jenae, ex officina Fickelscherrio-Stranckmanniana. Ohne Jahrszahl. (1785). 4. 43 S.* mit der Dedication, ohne das Curriculum vitae.

Rec. Hall. Litt. Nachr. für Aerzte 1785. 86. S. 621; Allg. Litt. Zeit. 1786. Bd. 1. S. 143; Doering krit. Repertor. Abthl. 1. 1803. No. 1949. S. 228. 29.

2595ᵇ. *Deutsch:* Taschenbuch für Deutsche Wundärzte 1789. S. 1-44.

2596. Zagaienie public nego posiedzenia Uniwersytetu Imperatorskiego Wilenskiego. Przy uroczystem Otwarciu nowego Teatru Anatomii ludzkiei i zwierzecey dnia 13 padzierika 1815. (Eröffnung der öffentlichen Versammlung der Kaiserl. Universität zu Wilna bei der feierlichen Einweihung des neuen Theaters für menschliche und thierische Anatomie). Wilna, 1816. 8. 33 S.

Rec. Allg. medic. Annal. 1817. Jan. S. 117; Russisch. Samml. für Naturw. und Heilk. Bd. 2. 1817. H. 2. S. 296-98 (Auszug), vergl. S. 299.

2597. *De monstrosa genitalium deformitate, et spina bifida* commentatio, *in Mém. de l'Acad. imp. des Sc. de St. Petersbourg* T. 6. 1817. p. 383. *Auch einzeln.* Petropoli, 1817. 4. 54 S. nebst 4 Kpfrn.

Rec. Meckel Deutsch. Archiv für Physiol. Bd. 4. 1818. H. 2.

art. 20. S. 315. 16 (Auszug); Pierer allg. medic. Annal. 1822. Juni S. 806; Medic. chir. Zeit. Ergänzgsbd. 24. 1830. No. 630. S. 345-50.

1104. Lobstein (Jacques Frédérik Daniel), zu Strasbourg, Med. Dr. Paris. 1804, Arzt und Geburtshelfer.

Nach andern Angaben *Jean* Friedr. Dan. *Vergl.* Jean Frédéric.

2598. Diss. (inaug.) *sur la fièvre puerpérale.* Paris, 1804. 8.

2599ª. Recherches et observations *sur le phosphore,* ouvrage dans lequel on fait connaitre les effets extraordinaire de ce remède dans le traitement de différentes maladies internes. Strasbourg, chez F. G. Levrault; Treuttel et Wuerz. 1815. 8. 104 S. (2 Fr. 50 Cent.) *Vergl.* No. 2603.

Rec. Medic. chir. Zeit. 1815. Bd. 4. No. 96. S. 295-99; Hufeland Bibl. der Heilk. Bd. 37. 1817. März S. 139-47; Hufeland Journ. der Heilk. Bd. 46. 1818. März S. 95-106 (Auszug).

2599ᵇ. *Deutsch:* Untersuchungen und Beobachtungen *über den Phosphor* und die ausserordentliche Wirkungen, die dieses Heilmittel in verschiedenen innern Krankheiten hervorbringt. Aus dem Französ. mit Zusätzen vom Verf. der Recepte und Curarten (Gf. W. Becker). Leipzig, bei Engelmann. 1817. 8. 12 u. 147 S. (14 Gr.)

Rec. Medic. chir. Zeit. 1818. Bd. 3. No. 71. S. 319. 20.

2600ª. Tableau *de la séméiologie de l'oeil.* Strasbourg, 1818. 8. (4 Fr.)

Soll eigentlich nur eine sehr vermehrte Uebersetzung seyn, von des verstorbenen Ed. *Löbenstein-Löbel* Grundriss der Semiologie des Auges. (Jena, 1817. gr. 8).

2600ᵇ. *Englisch*: Treatise upon *the semiology of the eye;* for the use of physicians, and of the counterance for criminal jurisprudence. New York, for Francis. 1830. 8. 175 S.

2601. *Gab heraus:* Recueil de leçons d'Alphonse *Leroy* sur les pertes de sang pendant la grossesse, lors et à la suite de l'accouchement; sur les fausses-couches, et sur toutes les hémorragies. Strasbourg, chez Koenig; Paris, chez Méquignon l'aîné. 1801.

gr. 8. (br. 1 Fr. 50 Cent., postfrei 1 Fr. 80 Cent.; 8 Gr.)

Rec. Leroux Journ. de Méd. T. 2. An 9. Germ. (Avr. 1801). p. 83-85 (von Bouvenot).

Nouv. édit. augm. *Ibd.* 1803. 8. (2 Fr. 25 Cent.), und zwei *Deutsche* Uebersetzungen: 1) mit Anmerkungen von Renard, (Leipzig, 1802. 8.), und 2) von A. Zadig. (Breslau, 1802. 8.) s. Alph. *Leroy*.

2602. *Uebersetzung:* Ed. *Loebenstein-Loebel* Traité sur l'usage et les effets des vins dans les maladies dangéreuses et mortelles. Paris, 1816. 8.

2603. Recherches sur *l'emploi du phosphor* dans les différentes maladies internes; extrait, communiqué par Breschet, *in Leroux Journ. de Méd.* T. 33. 1815. No. 1. Mai p. 50-53. *Vergl.* No. 2599.

2604. Observations sur *la nature et l'importance de la sueur habituelle des pieds*, *ibd.* T. 34. 1815. No. 2. Octbr. p. 162-79. *Vergl.* No. 2613.

2605. Notice sur *une espèce particulière d'hémorrhagie*, qui succède quelquefois à l'accouchement, *ibd.* T. 35. 1816. No. 1. 2. Janv. et Févr. p. 71-81.

2606. Mémoire sur *la première inspiration de l'enfant nouveau-né*, *ibd.* No. 4. Avr. p. 298-331.

2607. *Observations d'accouchemens;* recueillies à la salle des accouchées de l'hôpital civil de Strasbourg, *ibd.* T. 36. 1816. No. 2. Juin p. 125-71, No. 3. Juil. p. 219-31.

Vergl. Remarques critiques etc. par Duchateau, *ibd.* T. 37. 1816. No. 3. Novbr. p. 248-75; Gegenbemerkungen des Verfassers, T. 38. 1817. No. 3. Mars p. 213-61, und Gegenbemerkungen des Recensenten, p. 261-65.

2608. Observations d'anatomie comparée, *sur la phoque à ventre blanc*, *ibd.* T. 39. 1817. No. 1. Mai p. 20-59.

2609. *Annales cliniques d'accouchement*, de maladies des femmes et des enfans. No. 1: Observations sur *l'application du forceps* au-dessus du détroit supérieure du bassin, *ibd.* No. 4. Août p. 310-53, T. 40. 1817. No. 1. 2. Septbr. et Octbr. p. 33-56.

2610. *Sur l'inclination vicieuse du bassin de la femme*, considérée comme cause d'accouchement laborieux; rapport par *Dubois* et *Desormeaux*, extrait *ibd.* Bullet. 1817. No. 9. 10. p. 517-24.

2611. *Vues générales sur l'anatomie pathologique, in Journ. complém. du Dict. des Sc. méd.* T. 2. 1818. Cah. 5. Novbr. p. 3-23, Cah. 8. Févr. (1819). p. 311-25.

2612. Histoire d'un *pemphigus congénial, ibd.* T. 6. 1820. Cah. 21. Mars p. 3-8, nebst 1 col. Kpfr.

2613. Observations sur *la nature et l'importance de la sueur habituelle aux pieds, ibd.* T. 24. 1826. Cah. 95. Mai p. 212-22. *Vergl.* No. 2604.

Auch in Bullet. de la Soc. méd. d'Emulat. 1825. Novbr. et Décbr.

Extr. Bullet. des Sc. méd. T. 10. 1827. Avr. p. 347.

2614. Notice sur *les maladies* qui ont été traitées *à la clinique de* M. Lobstein à *Strasbourg*, pendant le mois de Mai 1829, *ibd.* T. 34. 1829. Cah. 135. Septbr. p. 267-74.

1) Fièvre catarrhale avec des symptômes ataxiques, p. 268-69. 2) Phthisie pulmonaire, p. 269-71. 3) Phthisie pulmonaire et hépatique, p. 271-73. 4) Hémiplégie du coté droit, p. 273-74.

2615. *Inflammation de toutes les séreuses et développement de tubercules miliaires, in La Clinique* T. 1. 1829. Septbr. No. 10. p. 57-59.

1105. Lobstein (Jean Frédéric), zu Strassburg, Med. Dr., Prof. der Chirurgie und der patholog. Anatomie an der medic. Facultät, Director des anat. Museums seit 1819, Oberaccoucheur des Civil-Hospitals und Lehrer der Geburtshülfe an der Schule des Niederrhein-Departements, Mitglied mehrerer gel. Gesellschaften. Er ist geb. zu Giessen im Grossherzogthum Hessen 1777, und war zu Strassburg Prosector an der Ecole de Médecine.

Dieser Verf. ist wahrscheinlich hin und wieder mit dem Vorhergehenden verwechselt, von welchem er jedoch *vielleicht nicht* einmal verschieden ist, weil er nach einigen Angaben Jean Frédéric Daniel heissen soll. Auch in Biogr. méd. T. 6. 1824. p. 88-89 werden ihm Aufsätze beigelegt, die Daniel anzugehören scheinen

2616*. Essai *sur la nutrition du foetus.* Stras-

bourg, chez Levrault fréres; (Basle, chez Turneisen). An 10. 1802. 4. 150 S. nebst 2 Kpfrn. (br. 5 Fr.; 1 Thlr. 8 Gr.)

Rec. Allg. medic. Annal. 1803. Aug. S. 615; Sédillot Journ. gén. de Méd. T. 18. An 12. (1804). No. 87. p. 351–54; N. Journ. der ausl. medic. chir. Litt. Bd. 1. 1804. St. 2. art. 1. S. 3–71 (Auszug), nebst 2 Kpfrn.

2616[b]. *Deutsch:* Ueber die *Ernährung des Foetus;* aus dem Französ. übers. von Theod. Friedr. Arn. *Kestner.* Halle; (Rudolstadt, in der Hofbuchhandl.) 1804. 8. 18 u. 214 S. (2 Fl. 40 Kr.; 1 Thlr. 8 Gr.)

Rec. Medic. chir. Zeit. Ergänzgsbd. 8. 1805. No. 212. S. 145–49; Allg. medic. Annal. 1806. Septbr. S. 850.

2617[a]. *Rapport sur les travaux exécutés à l'amphithéâtre d'anatomie de Strasbourg*, pendant le premier sémestre de l'an 12; présenté à l'assemblée des professeurs de cette Ecole. Strasbourg, chez Levrault. 1803. 4.

Rec. Lamétherie Journ. de Physiq. T. 16. (T. 59). An 12. (1804). p. 152 (sur un os intermaxillaire chez une jeune fille).

2617[b]. *Nouv. édit. Ibd.* 1804. 8. 90 S.

Rec. Leroux Journ. de Méd. T. 11. An 14. Brum. (Novbr. 1805). p. 152–58 (von Laennec).

2618. *Compte rendu à la Faculté de médecine de Strasbourg* sur l'état actuel de son *Muséum anatomique.* Strasbourg, 1820. 8.

2619. Discours sur *la préeminence du système nerveux dans l'économie animale*, et l'importance d'une étude approfondie de ce système; prononcé à la séance publique de la Fac. de Strasbourg. Strasbourg, chez Levrault. 1821. 8. 46 S. (1 Fr. 25 Cent.)

Rec. Journ. complém. du Dict. des Sc. méd. T. 9. 1821. Cah. 33. Mars p. 76–78.

2620. *De nervi sympathetici humani fabrica, usu et morbis*, commentatio anatomico-physiologico-pathologica. Parisiis, ap. Levrault. 1823. 4. 12 u. 8 u. 174 S. nebst 10 Kpfrn. und Steindrücken (20 Fr.; 7 Thlr.)

Rec. Gerson und Julius Magaz. der ausl. Heilk. Bd. 7. 1824. Jan. und Febr. S. 58–69, März und Apr. S. 301–31 (von Gerson); Rust krit. Repertor. für Heilk. Bd. 3. 1824. H. 2. S. 314–26; Anderson quart. Journ. of med. Sc. Vol. 1. 1824. No. 2. art. 5. p.

242-57; Edinb. med. and surg. Journ. Vol. 33. 1830. No. 103. Apr. art. 8. p. 425-37 (mit einer andern Schrift); Americ. Journ. of med. Sc. Vol. 5. 1830. No. 10. Febr. art. 18. p. 429-47.

2621. *Compte sanitaire de la salle des accouchées de l'hôpital civil de Strasbourg*, pour les années 1804 *à* 1814 inclusivement; rendu à la commission administrative des hospices. Strasbourg, ohne Jahreszahl. 8.

Rec. Deutsch. Zeitschr. für Geburtsk. Bd. 2. H. 3. 1828. art. 11. S. 660-76 (von Schwarz, zu Fulda).

2622. *Handbuch der Hebammenkunst.* Zum Gebrauche für seine Vorlesungen an der niederrheinischen Departementalschule und für angehende Hebammen entworfen. Strasburg, bei T. G. Levrault. 1827. kl. 8. 18 u. 318 S. (1 Thlr. 12 Gr.)

Rec. Medic. chir. Zeit. 1829. Bd. 2. No. 51. S. 428-31; Pierer allg. medic. Annal. 1829. Novbr. S. 1494. 95.

2623. *Traité d'anatomie pathologique. T.* 1. conten. l'anatomie pathologique générale. Paris et Strasbourg, chez Levrault. 1829. 8. 568 S. nebst Kpfrn.

Erscheint in Lieferungen.

Rec. Journ. des Progr. des Sc. méd. T. 15. 1829. (Vol. 3). p. 276 (Livr. 1); Journ. complém. du Dict. des Sc. méd. T. 33. 1829. Cah. 132 Juin p. 354-64; Götting. gel. Anzeig. 1829. No. 179; Hecker litt. Annal. der Heilk. Bd. 19. 1831. Febr. art. 4. S. 191-203.

2624. Recherches et observations anatomico-physiologiques *sur la position des testicules dans le bas-ventre du foetus et leur descente* dans le scrotum; lues à la Soc. des Sc. et Arts de Strasbourg, dans la séance du 1 Messidor, *in Schweighaeuser Arch. des Accouchem.* T. 1. An 9. (1801). art. 15. p. 269-319. *Auch einzeln.* Strasbourg, 1801. 8.

2625. Notice sur *une distribution particulière des vaisseaux du cordon ombilical, ibd.* art. 16. p. 320-24, nebst 1 Kpfr., sc. Simon.

2626. *Aus Briefen von ihm*, (Fruchtbarkeit der Weiber; überwiegende Zahl geborner Mädchen; frühzeitige Menstruation); *in Siebold Lucina* Bd. 1. St. 1. 1802. S. 101. 2, Bd. 4. St. 1. 1807. S. 163. 64.

2627. Nachricht *über eine Privat-Entbindungsanstalt, ebd.* St. 2. 1803. art. 7. S. 250-56.

2628. Fragment d'anatomie physiologique *de l'organisation de la matrice dans l'espèce humaine;* lu à la première classe de la Soc. d'agriculture, sciences et arts du département du Bas-Rhin, dans sa séance de 11. Niv. An 11, *in Magasin encyclopéd. par Millin.* An 1803. *Auch einzeln.* Paris et Strasbourg, chez Levrault frères. An 11. (1803). 8. 32 S. (6 Gr.)

Anstatt de la matrice, *nicht de la matière*, wie in Biogr. méd. T. 6. 1824. p. 88 steht.

Rec. Sédillot Journ. gén. de Méd. T. 17. An 11. (1803). No. 84. p. 455; Allg. medic. Annal. 1807. Juni S. 372.

2629. Observations anatomico-physiologiques *sur la circulation du sang dans l'enfant qui n'a pas respiré, ibd.* 1804.

2630. Mémoires *sur l'ossification des artères, in Mém. de la Soc. des Sc. Agriculture et des Arts de Strasbourg* 1811.

2631. Observations d'anatomie comparée *sur un jeune sarigue, in Mém. de la Soc. méd. d'Emulation* Année 8.

2632. Vergleichende *Zergliederung des Mandrils*, über *die gasartigen Ausdünstungen*, und über die *wässrigen Absonderungen im Menschen, in Tableau analytiq. des trav. de la Soc. des Sc. d'Agricult. et des Arts, par H. Hugot.* (Strasburg, 1821).

2633. Observations et recherches *sur le croup, ibd.*

2634. *Trisplanchnique* (nerf), *in Dict. des Sc. méd.* T. 56. 1821. p. 9-43.

2635ª. Mémoire *sur la kirranose, in Répert. gén. d'Anat. et de Physiol.* T. 1. 1826. p. 141-51, nebst 1 col. Steindr. Tab. 4.

Gewissermaassen eine innere Gelbsucht der serösen Häute des Foetus.

Extr. Gräfe und Walther Journ. der Chir. Bd. 9. 1826. S. 539. 40 (von Ed. Gräfe); Hecker litt. Annal. der Heilk. Bd. 6. 1826. St. 1. S. 120. 21; The Lancet Vol. 10. 1826. No. 146. p. 376.

2635ᵇ. *Deutsch:* Zeitschr. für Physiol. Bd. 2. 1826. S. 79-85.

Extr. Bullet. des Sc. méd. T. 10. 1827. Janv. p. 62.

2636. Tableau général *des maladies observées et traitées à la clinique interne* de la Fac. de Médecine *de Strasbourg*, pendant les années 1821-25, *ibd.* T. 2. 1826. P. 2. p. 332-65.

2637. *Observation d'une mélanóse générale*, *ibd.* 1829. Trimestre 1.

Extr. Edinb. med. and surg. Journ. Vol. 33. 1830. No. 102. Jan. p. 213. 14; Horn Archiv für medic. Erfahr. 1830. Novbr. u. Decbr. art. 5. S. 1089-92.

2638. *Apoplexie nerveuse*, sans altération appréciable quelconque du cerveau ou de ses dépendances, (La Clinique T. 2. No. 48); extrait, *in Arch. gén. de Méd.* T. 23. 1830. Juin p. 260. 61.

2639. *Recension*, in Schweighaeuser Arch. des Accouch. T. 1. An 9. (1801). art. 10. p. 159-69, s. B. N. G. *Schreger.*

1106. Locatelli (Bernardino), zu ... Med. Dr. Patav. 1825; ex Colonia Brianthaea Novicomi.

2640. Diss. inaug. *de angioitide* sivi de vascularis sanguiferae provinciae inflammationibus. Patavii, 1825. 8. 27 S.

1107. Locatelli (F . . Giacomo), zu Mailand, Med. Dr. und Professor.

2641. Avvertenze *sul* libro intitolato: *annotazioni di medicina pratica*, del Dott. Enr. *Acerbi*, anno primo, *in Omodei Annali univers. di Med.* Vol. 15. 1820. Settbr., Vol. 16. 1820. Novbr. e Decbr., Vol. 17. 1821. Genn., Vol. 18. 1821. Apr. e Magg., Vol. 19. 1821. Settbr., s. T. E. *Acerbi*, Bd. 1. No. 116.

1108. Locher (Heinrich Janus), zu . . . Med. Dr. Leid. 1816.

2642. Diss. inaug. *de ovariorum morbis.* Lugduni Batavorum, 1816.

1109. Locher (Johann), zu . . . Med. Dr. Berol. 1819. Er ist geb. zu Aawangen unweit Turgau d. 27. Febr. 1797, Sohn eines Predigers, besuchte das Carlsgymnasium zu Zürich, studirte daselbst anfangs Theologie und seit 1816 die Heilkunde, und beendigte seine Studien seit Frühjahr 1818 zu Berlin.

2643. Diss. inaug. *de putrescentia uteri;* q. def. d. 27. Mart. Berolini, typis Schadii. 1819. gr. 8. 31 S.* ohne die Dedication, das Curriculum vitae und die Theses.

Rec. Hufeland Bibl. der Heilk. Bd. 44. 1820. Juli S. 65-73; Pierer allg. medic. Annal. 1820. Octbr. S. 1349; Siebold Journ. für Geburtsh. Bd. 4. St. 1. 1823. S. 248. 49.

1110. Locher (Johann Heinrich), zu ... Med. Chir. et Art. obstetr. Dr. Gotting. 1822; geb. zu Zürich.

2644. Diss. inaug. exhibens *magnum lienis in hydrophobia momentum.* Gottingae, typis C. Herbst. 1822. gr. 4. 23 S.* mit der Dedication, nebst 1 Kpfr.

Rec. Pierer allg. medic. Annal. 1823. Octbr. S. 1416. 17; Samml. für Aerzte Bd. 33. (N. Samml. Bd. 9). St. 3. 1826. art. 10. S. 494-504.

1111. Locher (Johann Jacob), zu Zürich, Med. et Chir. Dr. Jen. 1792, Arzt; geb. zu Zürich.

2645. Diss. inaug. med. cogitata quaedam *de operatione labii leporini;* q. def. d. 2. Novbr. Jenae, 1792. 4. 34 S.

Rec. Allg. Litt. Zeit. Intelligzbl. 1792. S. 2014; Usteri Repertor. der medic. Litt. d. J. 1792. No. 45. S. 420; Medic. chir. Zeit. 1793. Bd. 4. No. 100. S. 375; Oberdeutsch. allg. Litt. Zeit. 1794. Bd. 1. S. 420.

2646. *Heilung eines abgerissenen Gliedes eines Fingers, in Loder Journ. für Chir.* Bd. 2. 1798. S. 405. 6. *Daher in* Struve Triumph der Heilk. Bd. 2. 1801. Abthl. 2. art. 26. S. 206. 7.

2647ª. History of a *case of caesarean operation,* in which the lives of the mother and child were both preserved. Communicated by J. A. Albers, with a few preliminary observations; read Jan. 5, 1818, *in London med. chir. Transact.* Vol. 9. P. 1. 1818. art. 2. p. 11-25.

Extr. Sédillot Journ. gén. de Méd. T. 70. (Sér. 2. T. 9). p. 271.

2647ᵇ. History of *a second caesarian operation,* performed on the patient, whose case is related in the ninth volume. Communicated by J. A. Albers;

read June 20, 1820, *ibd.* Vol. 11. P. 1. 1820. art. 10. p. 182-200. Appendix by W. Lawrence, p. 200-10, nebst Pl. 4, sc. Milton, u. p. 234.

1112. Locher (Johann Ludwig), zu . . . Med. Dr. Tubing. 1786; Abraco-Mezingens.

2648. Diss. inaug. *de anthrace venenato;* q. def. m. Julii praes. Wilh. Gottfr. Ploucquet. Tubingae, 1786. 4. 24 S.

Rec. Allg. Litt. Zeit. 1786. Bd. 4. S. 639; Tubing. gel. Zeit. 1786. S. 521; Hall. litt. Nachr. 1787. S. 267; Doering krit. Repertor. Abthl. 1. 1803. No. 1897. S. 220.

1113. Locher-Balber . . . zu Zürich, Med. Dr. u. Arzt.

Wahrscheinlich einer der Vorhergehenden.

2649. Ueber den *Gebrauch der Zeitlose* (colchicum), *des Brechweinsteins und der Jodine, in Hecker litt. Annal. der Heilk.* Bd. 1. 1825. S. 257-77.

1) Vinum colchicum gegen Anasarca, rheumatische und arthritische Iritis, Zahnschmerz, Schultergelenkschmerz und rheumatische allg. Ophthalmie, S. 257. 2) Brechweinstein gegen Angina, Seitenstechen, Augenentzündung und Bronchitis der Kinder, S. 266. 3) Jodine-Tinktur bei schmerzhafter Menstruation und Unterleibskrämpfen, so wie auch gegen Drüsengeschwülste, S. 275-77.

Extr. Bullet. des Sc. méd. T. 10. 1827. Févr. p. 167. 68; Bayle Biblioth. de Thérapeut. T. 1. 1828. p. 159-61 (l'iode dans la céphalalgie et les engorgemens lymphatiques).

2650. Ueber die Wirksamkeit der *Schwefelräucherungen*, gegen chronische Ausschläge, in einem bedeutenden Krankenhause, *ebd.* S. 298. 99.

2651. Ueber die zunehmende *Häufigkeit der Hundswuth in den östlichen Cantonen der Schweitz*, während der letzten Jahre, *ebd.* S. 355. 56.

2652. *Behandlung der von tollen oder verdächtigen Hunden Gebissenen* im Hospitale zu Zürich, *ebd.* Bd. 2. 1825. S. 209-15.

Extr. Med. Recorder Vol. 9. 1826. No. 33. p. 217-19; Anderson quart. Journ. of med. Sc. 1826. No. 1. p. 138-41, und daher in Philad. med. Journ. Vol. 12. 1826. p. 164-68.

2653. Bemerkungen über *die Hautausdünstung* im Allgemeinen, und über einige *pathologische Ver-*

hältnisse derselben insbesondere, *ebd.* Bd. 9. 1827. Septbr. art. 1. S. 1-22.

2654. Kurze Notiz über einen *Fungus bulbi* (oculi) und dessen Behandlung durch *theilweise Exstirpation, ebd.* Octbr. S. 229-32. *Vergl.* No. 2656.

2655. Verfahren, um die gleichen *Blutigel* wiederholt *in kurzen Zwischenräumen benutzen zu können, in Verhandl. der medic. chir. Gesellsch. in Zürich* H. 2. 1827. S. 64-66.

2656. Geschichte einer *Fungosität des Augapfels, ebd.* H. 3. 1828. S. 13-16. *Vergl.* No. 2654.

2657. Einige Bemerkungen über die *Anwendung des Mohnsaftes bei Kindern, in Verhandl. der vereinigt. ärztl. Gesellsch. der Schweitz* Jahrg. 1828. H. 1. S. 38-40.

2658. *Mittheilungen:* 1) *In Hecker litt. Annal. der Heilk.* Bd. 2. 1825. S. 467-72, s. Jo. Siegm. *Hahn;* Bd. 3. 1825. S. 356-63, s. *Bibl. univers. de Génève;* S. 363-70, s. *Nouv. Bullet. des Sc. par la Soc. philomat.;* Bd. 5. 1826. S. 406-9, s. J. *Peschier;* Bd. 7. 1827. St. 3. S. 295. 96, s. Fr. C. von *Kronfels;* S. 296-302, s. J. C. *Kottmann;* S. 302-8, s. G. W. *Capeller;* Bd. 14. 1829. Juli S. 339-45, s. Jo. Fr. *Engelhard;* Aug. S. 439-42, s. Paul *Ebler.* 2) *In Verhandl. der vereinigt. ärztl. Gesellsch. der Schweitz* Jahrg. 1828. H. 1. S. 37, s. *Zink.*

1114. Lochet (J . . P . . F . .), zu Hamburg, Sprachmeister.

2659. *Uebersetzung:* Alex. Hm. *Mac-Donald* Ueber Inoculation der Kuhpocken; nach dem Engl. Manuscripte übersetzt. Hamburg, 1800. 8.

Eine *andere Schrift*, s. gel. Teutschl. Bd. 4. 1797. S. 483.

1115. Lochner (Friedrich), zu ... Med. Chir. et Art. obstetr. Dr. Erlang. 1827; geb. zu Nürnberg.

2660. Diss. inaug. *de crisium doctrina et* notitione. Erlangae, typis Kunstmannianis. 1827. gr. 8. 54 S.*

1116. Locke (Carl Salomo), zu Lauban? Med. Dr. Viteb. 1796; geb. zu Lauban in der Oberlausitz, Sohn des verstorbenen Arztes Sal. Christoph Jacob.

2661. Diss. inaug. *de complicationibus dysenteriae febrilibus;* q. def. d. 30. Junii, praes. Titius. Vitebergae, 1796. 4. 3¼ Bogen.

Rec. Medic. chir. Zeit. 1797. Bd. 4. No. 97. S. 324. 25.

1117. Locke (John), zu . . . Med. Dr. Edinb. 1817; geb. in Schottland.

2662. Diss. inaug. *de malis capite vulnerato ortis;* ad d. 1. Aug. Edinburgi, 1817. gr. 8.

1118. Lockett (Cullen), zu . . . Med. Dr. Philad. d. 5. Apr. 1821; geb. in Georgien.

2663. An inaug. diss. *on hepatitis.* Philadelphia, 1821.

1119. Lockette (Henry Wilson), zu . . . Med. Dr. Philad. d. 8. Junii 1801; geb. in Virginien.

2664. An inaug. diss. *on the warm bath.* Philadelphia, 1801.

1120. Lockhart (Samuel), zu . . . Wundarzt im Dienste der Engl. Ostindischen Compagnie.

2665. History of a *singular tumour on the neck, in Duncan med. Commentar.* Decade 2. Vol. 7. (Vol. 17). 1792. Sect. 2. art. 6. p. 490-94.

Die Geschwulst, welche in Eiterung überging und den Kranken durch wiederholte Blutungen tödtete, war vielleicht ein Abscessus lymphaticus.

1121. Lockstaedt (G.. A..), zu Berlin, Apotheker der Cholera-Heilanstalt No. 3.

2666. *Thermometer-Beobachtungen an Cholera-Kranken, in Rust Magaz. für Heilk.* Bd. 36. 1832. H. 2. S. 356-96.

1122. Lockyer (Edmund), zu . . . Med. Dr. Edinb. 1805; geb. in England.

2667. Diss. inaug. *de chorea;* ad d. 24. Junii. Edinburgi, 1805. gr. 8.

1123. Locock (Charles), zu . . . Med. Dr. Edinb. 1821; geb. in England.

2668. Diss. inaug. *de cordis palpitatione;* ad d. 1. Aug. Edinburgi, 1821. gr. 8.

1124. Loddeweyckx (Hubert), zu . . . Med. Dr. Lovan. 1782; ex Merxem.

2669. Diss. inaug. *de clysteribus* et eorum in morbis usu; q. def. d. 16. Jan. praes. M. van der Belen. Lovanii, 1782. 4. *Abgedr. in* Collect. Diss. med. Lovan. T. 2. p. 150-52.

Rec. Doering krit. Repertor. Abthl. 1. 1803. No. 2369. S. 295.

1125. Lodemann (Johann Georg), zu Hannover, Med. et Chir. Dr. Gotting. 1792, Kgl. Grossbritannischer Hofmedicus; geb. zu Celle 176..

2670. Diss. inaug. med. qua inquiritur *in theoriam Weikardianam de hydrope cerebri*, nec non in veram ejusdem morbi indolem; q. def. d. 20. Decbr. Gottingae, 1792. 4. 2 Bl. u. 36 S.*

Rec. Allg. Litt. Zeit. Intelligzbl. 1793. S. 329; Götting. gel. Anzeig. 1793. Bd. 2. S. 1252; Medic. chir. Zeit. 1794. Bd. 2. No. 43. S. 297; Journ. der Erfind. Bd. 1. 1795. St. 3. S. 134 (Auszug).

2671. *Gehemmter Durchgang eines Hoden durch den Bauchring, als* wahrscheinliche *Ursache des Todes* bei einem Knaben, *in Loder Journ. für Chir.* Bd. 1. 1797. S. 186-98.

2672. Ueber *das nächtliche Einpissen der Kinder, in N. Hannöver. Magaz.* Jahrg. 10. 1800. St. 12. S. 177-88, St. 13. S. 189-92.

2673. Die sogenannte *Zellgewebsverhärtung neugeborner Kinder, in Hufeland Journ. der Heilk.* Bd. 31. 1810. Octbr. S. 51-101, Bd. 32. 1811. Jan. S. 53-67.

Extr Allg. medic. Annal. Supplementbd. 1801-10. H. 1. S. 36-43, 1811. Apr. S. 360-62.

1126. Lodibert . . . zu Paris, Med.? Dr. Paris. 1808 und Pharmaceut.

2674. Diss. inaug. *Thymiatechnie médicale.* Paris, 1808. 8.

Ueber Riech- und Räucherungsmittel.

2675. Ueber die *Anwendung des salpetersauren Silbers, in Trommsdorff N. Journ. der Pharm.* Bd. 7. 1823. St. 2. S. 157-59.

2676. *Mit Laubert:* Ueber die *Einrichtung der Pharmacie in Spanien;* aus dem Französ. mitgetheilt

von F. Ziegler, *ebd.* Bd. 10. 1825. St. 2. S. 112-20, s. Laubert.

2677. Ueber die *krystallinische Substanz der Gewürznelken*, (Journ. de Pharm. Févr. 1825. p. 101), *ebd.* Bd. 11. 1825. St. 1. S. 108-15.

Extr. Geiger Magaz. für Pharm. Bd. 11. 1825. H. 1. S. 10. 11.

Lodin de Lepinay, s. Lepinay.

1127. Loé (Friedrich Carl von), zu München, Med. Dr., Obermedicinalrath, ordentlicher Professor an der Ludwig-Maximilians-Universität, provisorischer Dirigent im allgemeinen Krankenhause seit 1827, Beisitzer des Obermedicinal-Ausschusses seit 1830.

2678. *De cognoscendis et curandis febribus;* diss. introducens in pyretologiam generalem. Monachii, apud Fleischmann. 1811. gr. 8. 70 S. (8 Gr.)

Rec. Medic. chir. Zeit. Ergänzbd. 15. 1812. No. 387. S. 49-51; Allg. medic. Annal. der Heilkd. 1812. Juli S. 665-67, 1813. Apr. S. 345.

1128. Loeben (Joseph), zu . . . Med. Dr. Francof. 1793; Neosladio-Polonus.

2679. Diss. inaug. med. *de usu corticis salicis fragilis* variis in morbis, praecipice in febribus putridis; q. def. d. 9. Aug. praes. B. C. Otto. Francofurti ad Viadrum, 1793. 4. 18 S.

Rec. Allg. Litt. Zeit. Intelligzbl. 1793. S. 985; Medic. chir. Zeit. 1796. Bd. 1. No. 11. S. 204, 1799. Bd. 4. No. 98. S. 362. 63.

1129. Loeber (Friedrich), zu . . . Med. Dr. Erford. 1791; geb. zu Warschau.

2680. Diss. inaug. med. *de exanthemate miliari et pemphigo;* q. def. d. 1. Octbr. praes. Aug. Friedr. Hecker. Erfordiae, litteris J. C. Goerling. 1791. 4. 31 S. mit der Einleitung.

Rec. Erfurt. gel. Zeit. 1791. S. 425; Hecker Archiv für allg. Heilk. Bd. 2. S. 495; Usteri Repertor. der medic. Litt. d. J. 1791. No. 43. S. 349. 50; Medic. chir. Zeit. 1792. Bd. 3. No. 60. S. 145-48.

1130. Loeber (Friedrich Hugo Christian), zu . . . Med. Dr. Jen. 1786; Blankenhayno-Hatzfeldens.

2681. Diss. inaug. sistens *hemicraniae aetiolo-*

giam; q. def. d. 13. Septbr. praes. Ern. Ant. Nicolai. Jenae, 1786. 4. 24 S.

Rec. Allg. Litt. Zeit. 1786. Bd. 3. S. 592; Erlang. Beitr. 1787. Woche 26. S. 409; Frankf. medic. Wochenbl. 1787. No. 2. S. 47; Hall. litt. Nachr. 1787. S. 254; Doering krit. Repertor. Abthl. 1. 1803. No. 1220. S. 146.

1131. Loeber (Johann Wilhelm), zu . . . Med. Dr. Viteb. 1805; geb. in der Lausitz.

2682. Diss. inaug. chir. *exostoseos feliciter extirpatae casum rarum* sistens; q. def. d. 14. Jan. praes. Franz Carl Aug. Vogt. Vitebergae, 1805. 4. 28 S.

Rec. Medic. chir. Zeit. Ergänzgsbd. 10. 1807. No. 269. S. 163. 64, 1813. Bd. 4. No. 96. S. 275.

1132. Löber . . . zu . . . Pharmaceut; besuchte 1800 das Institut des Herrn J. B. Trommsdorff zu Erfurt.

2683. *Mit Funke:* Chemische *Untersuchung einer muriatischen Quelle bei Erfurt, in Trommsdorff Journ. der Pharm.* Bd. 8. 1800. St. 1. S. 63-75.

1133. Löffler oder Löfler (Adolph Friedrich), zu Witepsk in Russland, Med. et Chir. Dr. Francof. 1785, Kaiserl. Hofrath, Ehrenmitglied des Reichsmedicinischen Collegiums, Inspector und Geburtshelfer der Medicinal-Verwaltung des Gouvernements Witepsk, Mitglied der öconomischen Gesellschaft zu St. Petersburg. Er ist geb. zu Berlin 175 ., bereisete Africa u. America, war mehrere Jahre Wundarzt zu Altona, seit 1789? zu Polotzko oder Poloczk an der Dzwina in Weissrussland Russisch-Kaiserl. Provincialarzt, dann Collegien-Assessor, Geburtshelfer der Medicinalverwaltung des Gouvernements Weissenreussen, und Gouvernementsarzt daselbst.

2684. Diss. inaug. *de nonnullis ad chirurgiam pertinentibus;* praes. Joh. Chr. Andr. Mayer. Trajecti ad Viadrum, 1785. 8. 24 S.

1) Ueber Scirrhen, und ob die krebshaften eine eigne Gattung ausmachen. 2) Synchondrotomie. *Vergl.* No. 2685. (38. 51.), No. 2708, No. 2714 u. No. 2698. 3) Sectio caesarea. *Vergl.* No. 2685. (38. 51), No. 2707, No. 2714, u. No. 2719. (2).

Rec. Hall. litt. Nachr. 1785. 86. S. 275; Erlang. gel. Beitr.

1787. Woche 31. S. 489; Hall. N. gel. Zeit. 1786. No. 104. S. 832; Doering krit. Repertor. Abthl. 1. 1803. No. 1827. S. 211.

2685a. *Beiträge zur Wundarzneikunst. Bd. 1.* Altona, bei Joh. Heinr. Kaven et Co. 1788. 8.

Ausser der Einleitung; über den *Sclavenhandel in Africa* und wie die einzukaufenden Sclaven untersucht und geprüft werden müssen, sind sämmtliche Aufsätze in der folgenden Auflage durch Zusätze und neue Beobachtungen vermehrt, und von den vielen Druckfehlern gereinigt.

Rec. Allg. Lit. Zeit. 1789. No. 266. S. 577; Allg. Deutsch. Bibl. Bd. 91. 1790. S. 97–99.

2685b. *N. Aufl. unter dem Titel: Beiträge zur Arzneiwissenschaft und Wundarzneikunst.* Leipzig und Altona, bei Kaven; (Wienbrack; Sommer; Gräff). 1791. 92. 8. 2 Thle. (1 Thlr. 4 Gr.)

Thl. 1. 1791. 224 S. nebst 2 Kpfrn.

Die Einleitung über den Sclavenhandel, No. 2685a, ist weggelassen. 1) Exophthalmie. 2) Epilepsie. 3) Periodischer Krampf. *Vergl.* No. 2690. (1). 4) Seltene Ursache der Wassersucht. 5) Heilung einer Wassersucht. 6) Heilung eines Wasserbruchs der Scheidenhaut. 7) Gliedwassersucht. 8) Halbseitige Gesichtslähmung. *Vergl.* No. 2690. (6). 9) Milchversetzung. 10) Ungewöhnliche Halskrankheit. 11) Nutzen der Inoculation der Krätze. 12) Scirrhus und Krebs; Sarcocele. 13) Dracunculus oder vena medinensis. *Vergl.* No. 2691. (1). 14) Von den Yaws. 15) Anlegung der Blutegel und über das Aderlassen. *Vergl.* No. 2690. (2) 16) Wunde des inneren Ohres. 17) Geschwulst in der Wade sey nicht immer, wie Pott behaupte, aneurysmatisch. 18) Geschwür in der Höhle des linken Backenbeins. 19) Heilung eines alten Geschwürs des Beins, durch künstliche Wärme. *Vergl.* No. 2690. (8). 20) Fistel am obern Theil des Schenkels. 21) Mastdarmfistel. 22) Polyp in der Gebärmutter. 23) Ein Bruch des Oberarmbeins bei einer Schwangern. 24) Ein kleiner Knochen (beweglicher Afterknorpel) im Gelenke des Ellenbogens. 25) Eine Verengerung der Mutterscheide. 26) Blasenstein durch Einspritzung von Kalkwasser geheilt. 27) Ausrottung der Polypen, und Beschreibung eines neuen Polypeninstruments, nebst Abbild. s. No. 2700. 28) Verbesserungen zum Verbande der Beinbrüche: Schienen von Rohrstäbchen oder Fischbein. *Vergl.* No. 2690. (4); Abänderung der 18köpfigen Binde. Abbildung. *Vergl.* No. 2690. (5). 29) Amputation im Handgelenk, und Modification der Alanson'schen Methode, mittelst zweier Schnitte. 30) Ein Mittel wider die Entzündung des Halses, (1 Thl. Salmiak mit 8 Theilen Sp. Mindereri). *Vergl.* No. 2686. (21). 31) Wirksamkeit kalter Umschläge im Faulfieber und gegen periodisches Asthma. 32) Nutzen des Wachstuchs, als zertheilendes Mittel. *Vergl.* No. 2690. (3). 33) Wirksamkeit des Moschus, bei einer Lähmung der Unterextremitäten nach Apoplexie. 34) Nutzen der Bruchweidenrinde, (Salix fragilis),

als Chinasurrogat. *Vergl.* No. 2691. (3). 35) Nutzen der Ipecacuanha bei Blutflüssen, als Antispasmodicum, gegen kaltes Fieber etc. 36) Etwas über des Herrn Clare Methode, das Quecksilber zu geben. 37) Vitriolsäure gegen Erbrechen und Blutflüsse. 38) Vorfälle bei Geburten: Synchondrotomie, *vergl.* No. 2684. (2), und Ruptur des Uterus, *vergl.* No. 2707. 39) Vermischte Beobachtungen: Trippermetastase auf die Lungen; Borax äusserlich gegen Haemorrhoidaltuberkeln, Flechten und Krätze; Krankheiten durch Schreck geheilt; Calomel bei Blattern; Verbesserung der Heftnadeln.

Thl. 2. 1792. (1791). 260 S. nebst 2 Kpfrn.

40) Ueber die Inoculation der Pest. 41) Das zu St. Petersburg in den Jahren 1787 u. 1788 herrschende faulicht-galligte catarrhalische Fieber. 42) Scheintodt neugeborner Kinder. *Vergl.* No. 2699. 43) Eiterung in der Urinblase. 44) Paracenthesis vesicae durch die Vagina. *Vergl.* No. 2710. (1). 45) Von der Verletzung der Arteria intercostalis. *Vergl.* No. 2697. 46) Heilung einer von Trippermetastase entstandenen Taubheit, durch Anbohrung des processus mastoideum. *Vergl.* No. 2693. 47) Vom Nutzen künstlicher Geschwüre; (Fontanel im Inguen gegen chronische Hodengeschwulst, und andere interessante Fälle). 48) Bemerkungen und Beobachtungen über Brüche. 49) Gedanken über das neue Mittel (lapis causticus), welches Herr Hofrath Mederer wider den tollen Hundsbiss empfiehlt. 50) Eine Frau gebar nach ihrem Tode. 51) Gedanken über den Kaiser- und Schaambeinknorpel-Schnitt. *Vergl.* No. 2684. (2. 3). 52) Beschreibung eines neuen Wassersprengers. 53) Künstliche Bereitung mineralischer Sauerwasser, und medicinischer Nutzen der fixen Luft; (Petersburg. Journ. Bd. 3). 54) Von einigen Präparaten des Spiessglases und ihrem Nutzen in Krankheiten. 55) Nutzen des Sabadillsaamens gegen Würmer. 56) Zinkblumen gegen krampfhafte Krankheiten.

Rec. Schlegel N. medic. Litt. Bd. 3. St. 4. 1792. art. 28. S. 607-10 (Inhaltsanzeige); Medic. chir. Zeit. 1793. Bd. 3. No. 72. S. 363 (Anzeige); Richter chir. Bibl. Bd. 12. 1792. St. 3. art. 1. S. 326-71 (Thl. 1), St. 4. art. 5. S. 595-619 (Thl. 2); *vergl.* Anmerkungen des Verfassers, Bd. 15. St. 4. 1797. S. 591. 92; Allg. Deutsch. Bibl. Bd. 109 St. 2. S. 389. 90 (Thl. 2).

2686. *Vermischte Aufsätze und Beobachtungen* aus der Arzneikunst, Wundarzneikunst, Geburtshülfe und gerichtlichen Arzneikunde. Herausgegeben mit einer Vorrede, Zusätzen und Bemerkungen von Sam. Gottlieb *Vogel*. Stendal, bei Franzen und Grosse. 1801. 8. 18 u. 428 S. nebst 1 Kpfrt. (1 Thlr. 12 Gr.; 2 Fl. 45 Kr.)

1) Zeichenlehre: Ob ein Kind lebendig zur Welt gekommen sey? *Vergl.* No. 2712. 2) Verbesserte Anlegung der Zange bei Einkeilung des Kopfes. 3) Mechanische Hülfsmittel zur Stillung eines Blutflusses aus der Gebärmutter, (Druck mittelst eines Sand-

sacks auf dem Unterleibe). 4) Haemorrhoiden in der Mutterscheide. 5) Einige Bemerkungen über Prolapsus uteri. *Medicinisch-practische Beobachtungen.* 6) Gehirnentzündung. *Vergl.* No. 2713 und No. 2727. 7) Einsprützung in die Blase. 8) Zungenentzündung. *Vergl.* No. 2718. 9) Bräune. *Vergl.* No. 2718. 10) Magnetische Krankheiten. 11) Kräfte und Gebrauch der Sibirischen Schneerose (Rhododendron Chrysanthum). 12) Einige Bemerkungen über den Wasserbruch. Auch über Hydro-sarcocele, Hydatocele und Hydro-enterocele. 13) Ein neues schmerzstillendes Mittel (Pottaschenlauge). 14) Das Extractum aconiti bei chronischen Augenentzündungen. 15) Rockenblüthe, ein Wehen beförderndes Mittel, (besonders mit Borax). 16) Brechmittel verhüten den Abortus, wenn er durch Crudităten veranlasst worden. 17) Die Seesalzsäure wider Augenentzündung. 18) Kniegeschwülste müssen so schnell als möglich und sorgfältig behandelt werden. 19) Das Laudanum liquidum als Augenarznei. 20) Ptosis, durch Blasenpflaster geheilt. 21) Ein leichtes Mittel wider den Husten, (Gurgeln mit einer Auflösung des Salmiaks in Spiritus Mindereri). *Vergl.* No. 2685. (30). 22) Kopfgicht. 23) Eine Widerlegung durch Erfahrung. (Knochenbrüche bei Schwangern heilen eben so gut als bei Männern). 24) Nützliche Anwendung des Bilsenkrautöls bei einer rheumatischen Hodenentzündung. 25) Ein paar Einwürfe gegen die Verdünnung des Blatterneiters zur Inoculation. 26) Eine gerichtlich-medicinische Wahrheit. (Ein Kind, das schon geathmet hat, kann ohne Fortsetzung der Respiration nur sehr kurz leben. 27) Vision eines Hypochondristen. (Er glaubte in seinem Unterleibe Musik zu hören). 28) Das Maasnehmen der Schwangern, um darnach die Abweichungen in den folgenden Schwangerschaften bestimmen zu können. 29) Auflösender und zertheilender Spiritus, aus Flor. arnicae mit 8 Theilen Sp. Mindereri, gegen kalte Geschwülste. 30) Aerzte, welche den fressenden Quecksilbersublimat wider Augenkrankheiten empfohlen haben. (Literarisch). 31) Inoculation der Pocken an den Füssen. 32) Uebersicht derjenigen Aerzte, welche das Quecksilber wider rheumatische und gichtische Zufälle gebraucht haben. (Literarisch). 33) Von den Giften und Vergiftungen, für angehende gerichtliche Aerzte. *Fremde Erfahrungen und Beobachtungen*, die bei den Verfassern angeführt sind.

Rec. Allg. Litt. Zeit. 1802. No. 248; N. allg. Deutsch. Bibl. Bd. 87. S. 515; Medic. chir. Zeit. Ergänzgsbd. 6. 1803. No. 148. S. 87-95.

2687. *Gab heraus:* **Die neuesten und nützlichsten practischen Wahrheiten und Erfahrungen für Aerzte und Wundärzte. (Auch unter dem Titel: Handbuch der wissenswürdigsten und zur Beförderung einer glücklichen medicinischen und chirurgischen Praxis vorzüglich geeigneten neuesten Bemerkungen und Entdeckungen).** *Bd.* **1. 2. Erfurt, bei Keyser. 1803.**

1805. *Bd.* 3. Riga, bei Hartmann. 1809. 8. 3 Bde. (6 Thlr. 20 Gr.)

2688. **In russischer Sprache: Vorbauungs-Verfahren wider die Wasserscheu* (Hydrophobie), welche nach dem Bisse wüthender Thiere erfolgt; dargestellt von dem Inspector der Witepskeschen Medicinal-Behörde. Ohne Druckort und Jahrszahl. (St. Petersburg, 1812). 8. 7 S. (Nicht in den Buchhandel gelangt).

Rec. Rust und Casper krit. Repertor. für Heilk. Bd. 12. 1826. H. 1. S. 101-5.

2689. *Uebersetzung:* Dav. van *Gesscher* Abhandlung von den Wunden. Aus dem Holländ. mit vielen Anmerkungen. Leipzig, 1796. gr. 8. nebst Kpfrn. Mit neuem Titelblatte. *Ebd.*, 1802 und 1808. gr. 8.

2690. Verschiedene *chirurgische Wahrnehmungen*, *in Richter chir. Bibl.* Bd. 5. St. 4. 1780. art. 3. S. 749-56.

1) Fusskrampf durch Binden des Beins unterdrückt. *Vergl.* No. 2685. (3). 2) Anlegung der Blutegel. *Vergl.* No. 2685. (15). 3) Wachstuch als zertheilendes Mittel. *Vergl.* No. 2685. (32). 4) Schienen mit Rohrstäbchen oder Fischbein. *Vergl.* 2685. (28). 5) Verbesserung der 18köpfigen Binde. *Vergl.* No. 2685. (28). 6) Halbseitige Lähmung. *Vergl.* No. 2685 (8). 7) Instrument zum Tabacksrauchclystier. 8) Altes Fussgeschwür durch künstliche Wärme geheilt. *Vergl.* No. 2685. (19).

2691. *Wahrnehmungen*, *ebd.* Bd. 7. 1784. St. 4. art. 4. S. 785-93.

1) Dracunlus. *Vergl.* No. 2685. (13). 2) Misbildung der Geschlechtstheile, wobei sich die Vagina in's Rectum öffnete. 3) Nutzen der Salix fragilis. *Vergl.* No. 2685. (34). 4) Abgerissener Nagel einer Fusszehe. 5) Wachstuch wider wildes Fleisch und beim Durchliegen. *Vergl.* No. 2685 (32). 6) Bemerkung über die Anwendung des Quecksilbers in der Lustseuche.

2692. *Bemerkungen*, *ebd.* Bd. 8. St. 1. 1785. art. 9. S. 116-19.

1) Spasmodische Brucheinklemmung. 2) Zuckungen. 3) Eisenwasser äusserlich gegen Entzündungen. 4) Kalte Ueberschläge auf die Schaamgegend wider Incontinentia urinae.

2693. *Taubheit durch die Jassersche Operation geheilt*, *ebd.* Bd. 10. 1790. St. 4. S. 613-16. *Vergl.* No. 2685. (46).

2694. *Wahrnehmungen, ebd.* Bd. 13. St. 1. 1793. art. 2. S. 135-38.

1) Eine verhärtete Leistendrüse durch eine auf die Geschwulst erregte Fontanelle geheilt. *Vergl.* No. 2685. (47). 2) Verbesserung der Trepankrone. 3) Schwebendes Bett für Verletzungen des Unterschenkels.

2695. Beitrag zu einer Abhandlung über die *Abweichung der Knochen* (diastasis), *ebd.* Bd. 14. St. 2. 1795. S. 301-16.

1) Diastasis ossium cranii. 2) Ossium nasi. 3) Maxillae inferioris. 4) Ossis hyoidei. 5) Costarum. 6) Cartilaginis ensiformis. 7) Ossium innominatorum ab osse sacro. 8) Ossium pubis. 9) Ossis coccygis. 10) Radii et ulnae. 11) Ossium carpi et metacarpi. 12) Fibulae. 13) Ossium tarsi et metatarsi.

2696. Einige *Bemerkungen und Erfahrungen, ebd.* Bd. 15. St. 4. 1797. art. 2. S. 581-92.

1) Merkwürdige Nervenkrankheit. 2) Blepharoblennorrhoe. 3) Bemerkungen zur Recension der Beiträge des Verfassers. *Vergl.* No. 2685.

2697. Von der *Verletzung der Rippenschlagader* (art. intercostalis), *in Blumenbach medic. Bibl.* Bd. 3. St. 3. 1791. art. 4. S. 535-42. *Vergl.* No. 2685. (45).

2698. Geschichte eines *glücklich vollendeten Schaambeinknorpelschnitts, in Stark Archiv für Geburtsh.* Bd. 3. St. 4. 1791. art. 5. S. 694-705. *Vergl.* No. 2684. (2). Beantwortung einiger Anmerkungen dazu, Bd. 4. St. 3. 1792. art. 17. S. 585. 86.

2699. Ueber den *Scheintod neugeborner Kinder* und ihre Wiederbelebung, *ebd.* Bd. 4. St. 1. 1792. art. 5. S. 85-100. *Vergl.* No. 2685, (42).

2700. Ein *neuer Polypenunterbinder, ebd.* St. 2. art. 7. S. 308-13, nebst 1 Kpfr. s. No. 2685. (27). 2719. (7).

2701. Bemerkungen und Beobachtungen über die *Lösung und Nichtlösung der Nachgeburt, ebd.* art. 8. S. 314-35.

2702. Ein paar *Fälle vom Wochenfieber, ebd.* art. 9. S. 336-41.

2703. Darstellung einer Geburt, welche mit einer *zweimaligen Umschlingung der Nabelschnur um den Hals des Kindes* begleitet war, *ebd.* art. 10. S. 342-45.

2704. Geschichte einer glücklichen Entbindung vermitttelst eines neuen Handgriffes, *die vorgefallene Nabelschnur zurückzuhalten*, *ebd.* art. 11. S. 346-49.

2705. Einige Züge von *Hebammen in Polotzko*, *ebd.* art. 13. S. 355-60.

2706. Einige Bemerkungen die Geburtshülfe betreffend, (*Borax bei einer langsamen Geburt*), *ebd.* St. 3. art. 8. S. 522-24. *Vergl.* No. 2713.

2707. Ueber den *Bauchschnitt bei Ruptura uteri*, und eine *zweiköpfige Missgeburt*, *ebd.* St. 2. 1792. art. 17. S. 398-400. *Vergl.* No. 2684. (3).

2708. Eine *Bandage zur Vereinigung der getrennten Schaambeine*, *ebd.* St. 3. 1792. art. 15. S. 583. 84. *Vergl.* No. 2684. (2).

2709. Anfrage, mit Antwort des Herrn Stark's: Ob es nicht besser sey, dem von Dr. *Klees verbesserten Kopfbohrer* die Einrichtung zu geben, dass man ihn mit geschlossenen Griffen einbrächte? *ebd.* Bd. 5. St. 4. 1794. art. 5. S. 806.

Vergl. Klees, ebd. Bd. 6. St. 3. 1796. art. 2. S. 561. 62.

2710. *Practische Bemerkungen*, *ebd.* Bd. 6. St. 1. 1794. art. 1. S. 1-12.

1) Paracentesis Vesicae durch die Mutterscheide, S. 1. *Vergl.* No. 2685. (44). 2) Blutfluss, durch einen Polyp in der Gebärmutter veranlasst, S. 4. 3) Nutzen der Vitriolsäure bei dem Gebärmutterblutfluss, besonders von Atonie, S. 9-12.

2711. Practische *Lehren und Regeln für angehende Hebammen*, *ebd.* St. 2. 1795. art. 4. S. 180-91.

2712. Versuch einer Zeichenlehre: *ob ein Kind lebendig oder todt zur Welt gekommen*, *ebd.* art. 6. S. 208-68. Ausführlicher in No. 2686. (1).

2713. Fernere Bestätigung von dem Nutzen des *Borax zur Beförderung wahrer Wehen*, *ebd.* art. 7. S. 269. 70. *Vergl.* No. 2706.

2714. Beitrag zu einer practischen Abhandlung *über Synchondrotomie und Hysterotomie*; für angehende Geburtshelfer, *ebd.* St. 4. 1797. art. 4. S. 569-624. *Vergl.* No. 2684 (2. 3).

2715. Ein pathologisches *Naturspiel eines monströsen Kindes mit einer kopfähnlichen Geschwulst*

am Heiligbein hangend, *ebd. N. Archiv* Bd. 1. St. 2. 1799. art. 2. S. 145-51, nebst 1 Kpfr.

2716. *Vermischte Beobachtungen* und Bemerkungen, *ebd.* St. 4. 1800. art. 1. S. 371-433.

1) Selbstwendung, S. 371. 2) Weibliche Anklage über zu grosses männliches Glied, S. 376. 3) Auflösung des Steins in der Blase, S. 389. 4) Practische Abhandlung über Ohrenkrankheiten, S. 396. 5) Schiefstehender Kopf der Kinder (Caput obstipum), S. 421-33.

2717. Bemerkungen *über Leberentzündung* (Hepatitis) besonders *bei Schwangern und Wöchnerinnen, ebd.* Bd. 2. St. 1. 1801. art. 7. S. 102-8.

2718. Medicinisch-practische Bemerkungen *über die Gehirnentzündung, die Zungenentzündung und die Bräune, in Hufeland Journ. der Heilk.* Bd. 3. 1797. S. 690-99. *Vergl.* No. 2686. (6. 8. 9).

2719. Vermischte *Aufsätze und Bemerkungen, ebd.* Bd. 16. 1803. St. 4. S. 5-70.

1) Milchkruste der Kindbetterinnen, S. 5. 2) Ueber den Bauchschnitt, S. 21. *Vergl.* No. 2684 (3). 3) Zertheilung einer kalten Geschwulst durch ein künstliches Geschwür, S. 40. *Vergl.* No. 2685 (47). 4) Verbesserung des Hebels (bei der Entbindung), S. 42. *Extr.* in Siebold Lucina Bd. 1. St. 3. 1804. S. 424-26. 5) Umkehrung der Gebärmutter, S. 45, nebst 1 Kpfr. 6) Scheinbare Ueberschwängerung, S. 53. 7) Verbesserung des Boucher'schen Polypeninstruments, S. 65. *Vergl.* No. 2700.

2720. *Beschreibung einer Blasen-Mola, ebd.* Bd. 20. St. 3. 1805. S. 54-60, nebst Abbild.

2721. Vermischte *Aufsätze und Beobachtungen, ebd.* Bd. 21. 1805. St. 1. S. 45-94.

1) Gebrauch des Phosphors in frühern Zeiten, S. 45. 2) Bemerkungen über Amblyopia, S. 56. 3) Nutzen des Erbrechens in der Brustwassersucht, S. 60. 4) Von dem widernatürlichen Beben der Augenlieder (Nictitatio), S. 65. 5) Merkwürdiger Geburtsfall, S. 69. 6) Ein Augenfehler, (leucomatöse Hornhaut-Verdunklung), S. 76. 6) Bemerkungen über die Schutzpockenimpfung, S. 80. 7) Anmerkungen zu Loder Journ. der Chir. Bd. 4. St. 1. S. 80 u. S. 103, (über den schnurrenden Ton und die Erschütterung, welche die Anwendung des Trepans verursacht, und über die *absichtliche* Eröffnung des eingeklemmten Darms bei Brüchen), S. 91-94.

2722. *Erfahrungen und Bemerkungen, ebd.* Bd. 24. 1806. St. 4. S. 72-106.

1) Bemerkungen über Hydrops ovarii, S. 72. 2) Ein Geburts-

fall, S. 91. 3) Neue Methode, die Hasenscharte zu heilen, S. 97, nebst 1 Kpfr. 4) Rohe Zwiebeln wider Colikschmerzen, S. 105. *Vergl.* No. 2724.

2723. *Nutzen der Eispillen*, *ebd.* Bd. 31. 1810. Juli S. 99-114.

2724. *Rohe Zwiebeln*, als ein Mittel *wider die Wind-Kolik*, *ebd.* Novbr. S. 121. *Vergl.* No. 2722. (4).

2725. Ungewöhnliches und sehr wirksames *Mittel wider die Flechten*, (Flock- oder Loderasche mit Speichel), *ebd.* Bd. 32. 1811. März S. 123. 24.

2726. Eine *paralytische Bräune*, *in Struve Triumph der Heilk.* Bd. 3. 1802. Abthl. 1. art. 4. S. 21. 22.

2727. *Gehirnentzündung durch heisse Umschläge geheilt*, *ebd.* Abthl. 4. art. 9. S. 453. 54. *Vergl.* No. 2686. (6).

1134. Löffler (Carl August), zu ... Art. dentar. Dr. und Zahnarzt.

2728. Tägliche *Vorsichtsregeln, die Zähne und das Zahnfleisch* von der Jugend an stets rein und gesund *zu erhalten.* Wien; (Leipzig, bei Leich). 1822. 12. (6 Gr.)

2729. Der practische Zahnarzt, oder die Kunst, die *Gesundheit und Schönheit der Zähne zu erhalten.* Berlin, Leipzig u. Hamburg, bei Christiani. 1823. 12. 29 S. (4 Gr.)

Nach Heinsius und Kayser Bücherlexic. Bd. 7. 1828. S. 38: Hamburg, bei Christiani. 1826. 16. (4 Gr.)

Rec. Pierer allg. medic. Annal. 1827. Juni S. 786. 87.

1135. Löffler (Christ.. Hieronymus), zu ... Med. Dr. Tubing. 1820.

2730. Ueber den *Uebergang und den Verlauf der Entzündungsfieber in nervöse;* unter dem Präsidium von F. G. Gmelin, im Monat Jan. Tübingen, 1820. *Auch in* Weber Samml. medic. pract. Dissert. St. 5. 1829. art. 4.

Löfler, s. Löffler.

1136. Löhmann (Fr..), zu ... Lieutenant und Lehrer der Mathematik.

2731. *Tafeln der Medicinal- und Apothekergewichte aller Länder und freien Städte in Europa.*

In 28 Abtheill. Nach den von hohen Landes- und Obermedicinalbehörden erhaltenen authentischen Angaben entworfen, und zum Erstenmale auf das Genaueste berechnet. (Auch unter dem Titel: Tafeln zur Verwandlung des Längen- und Hohlmaasses, so wie des Gewichts und der Rechnungs-Münzen aller Hauptländer Europa's und dessen vorzüglicher Handelsplätze, mit Rücksicht auf die für den Europäischen Handel wichtigen Orte der übrigen Welttheile; neu berechnet. Abthl. 5. Bd. 1 oder Bd. 5. Abthl. 1). *Deutsch und Französisch.* Leipzig, bei Barth. 1832. gr. 4. 35 Bogen. (cart. 3 Thlr. 21 Gr.; 3 Thlr. 26¼ Sgr.; 6 Fl. 59 Kr.)

Die 4 *früheren, nicht medicinischen Abtheilungen,* s. Hinrichs monatl. Bücherverzeichniss 1832. März S. 119.

1137. Loehr (J.. J..), zu . . . Med. Dr. Bonn. 1828.

2732. Diss. inaug. *de partium corporis humani situ abnormi cum animi alienatione.* Bonnae, 1828. 4. 20 S.

Rec. Friedreich Magaz. für Seelenk. H. 4. 1830. S. 254. 55.

1138. Löhrl (Johann Carl Conrad), zu . . . Med. Dr. Erlang. 1790; geb. zu Frankfurt am Main.

In Medic. chir. Zeit. a. a. O. heisst der Verf. Johann Caspar.

2733. Diss. inaug. *de morbis ossium in genere;* q. def. d. 24. Julii. Erlangae, ap. Hilpert. 1790. 8. 40 S.

Rec. Erlang. gel. Zeit. 1790. S. 545. 46, und daher in Medic. chirurg. Zeit. 1791. Bd. 1. No. 17. S. 306; Frankf. medic. Wochenbl. 1790. No. 13. S. 208; Usteri Repertor. der medic. Litt. d. J. 1790. S. 280. No. 18; Doering krit. Repertor. Abthl. 1. 1803. No. 1833. S. 212 (wo der Verfasser Johann Carl Conrad heisst).

Loeillart, unrichtig anstatt Loeuillard, s. Avrigni.

1139. Loelius (A . . H . .), zu . . . Med. Dr. Erford. 1792.

2734. Diss. inaug. *de virginitate;* praes. A. F. Hecker. Erfordiae, 1792. 4. 2 Bogen.

Rec. Erfurt. gel. Zeit. 1792. S. 33 u. S. 49.

1140. Lönegren (Fredric Isaac), zu Björneborg in Finnland, Med. Dr. Upsal. d. 16. Junii 1817

et Chir. Mag. Holm. 1816, Philos. Mag. d. 12. Junii 1809, Stadtarzt seit d. 1. Aug. 1815 und Arzt am Län-Lazarethe seit d. 7. Febr. 1817. Er ist geb. in Småland d. 21. Octbr. 1781, Sohn des Capellans Fredric, genoss Unterricht in der Schule zu Wexiö und später am Gymnasium zu Strengnäs, studirte seit 1803 zu Upsala Philosophie, disputirte 1804, nahm 1808 das philos. Candidatexamen, widmete sich darauf der Medicin, nahm im Decbr. 1814 das theoretische und im Juni 1815 das practisch-medic. Examen, diente am Kgl. Serafin-Ordens-Lazarethe und am allg. Entbindungshause zu Stockholm, und heirathete 1822.

2735. Diss. inaug. *de Ricino, oleo Ricini ejusque usu medico;* praes. C. P. Thunberg. Upsaliae, 1815. 4. 12 S.

Rec. Sv. Läk. Sällsk. Handl. Bd. 3. 1816. S. 545.

1141. Loenen (Reinhard van), zu Deventer? Med. Dr. Groning. 1797, Arzt; geb. zu Gröningen.

Nicht Koenen.

2736. Diss. med. pract. inaug. *de dolore faciei convulsivo;* q. subm. d. 24. Junii. Groningae, 1797. gr. 8. 50 S.

Rec. Medic. chir. Zeit. Ergänzgsbd. 4. 1798. 99. No. 111. S. 366-68; Allg. Litt. Zeit. Ergänzgsbl. Jahrg. 2. Bd. 2. S. 151.

2737. *Uebersetzung: Hahnemann* Onderrigt for heelmeesters over de venus-ziekte. Deventer, 1800. 8.

1142. Löning (Ernst Heinrich), zu . . . Med. Dr. Heidelb. 1816.

2738. Diss. inaug. *de placentae solutione.* Heidelbergae, 1816.

Lönnort (Nic. Andr.), s. Lönroth.

1143. Lönroth (Nils Anders), zu Tammerfors in Björneborg Län, Med. Dr. Aboens. d. 14. Junii 1802 et Chir. Mag. 1803, Provincialmedicus seit Apr. 1812 und Assessor seit 1810. Er ist geb. zu Eksjö d. 3. Mai 1768, Sohn des Schneiders Joh. Georg, studirte seit 1787 zu Upsala, wurde 1790 Unterarzt beim Krankenhause der Armee in Finnland, d. 19.

Decbr. 1791 Student zu Åbo, disputirte 1792 pro exercitio, nahm dann die übrigen Examina, war seit d. 25. Juni 1795 Provincial-Medicus in Tavastehus-Län, im Sommer 1796 Expeditionsarzt auf der Kgl. Flotte, seit d. 7. Febr. 1804 Regimentsarzt beim Nylands-Regiment, war mit demselben 1807 in Pommern, und 1808 in Finnland, wo er in Russische Gefangenschaft gerieth, erhielt 1810 seinen Abschied aus Schwedisch. Diensten, und verheirathete sich 1803.

Nicht Lönnort.

2739. *Observatio in dysphagiam paralyticam*, annotationibus quibusdam illustrata; diss. inaug. q. def. d. 2. Junii, praes. Jos. G. Pipping. Aboae, 1802. 4. 20 S.

Rec. Medic. chir. Zeit. Ergänzungsbd. 15. 1812. No. 406. S. 359-61 (wo der Verf. Lönnort genannt wird).

2740. Relation till Kgl. Stor-Amirals-Embetet *öfver de sjuka på Kgl. Orlogs-Flottan*, under 1796 års Expedition, *in Läk. och Naturforsk.* T. 12. S. 344.

2741. *Embets-Berättelser* till Kgl. Collegium medicum i Stockholm, *ibd.* T. 13. S. 178, T. 15. S. 32.

1141. Loeper (Moritz), zu . . . Med. Chir. et Art. obstetr. Dr. Virceb. 1826; geb. zu Schwerin.

2742. Diss. inaug. med. chir. *de vitiis fabricae primitivae intestini recti et orificii ani.* Virceburgi, typis Becker. 1826. gr. 4. 36 S. mit der Dedication, nebst 3 Steindr., fec. Born.

Rec. Deutsch. Zeitschr. für Geburtsk. Bd. 3. 1828. H. 1. art. 3. S. 188-95 (von Schwarz, zu Fulda); Rust und Casper krit. Repertor. für Heilk. Bd. 20. 1828. H. 2. S. 313-14 (von Jo. Fr. Dieffenbach); Medic. chir. Zeit. Ergänzgsbd. 32. 1829. No. 818. S. 140; Pierer allg. medic. Annal. 1830. Mai S. 711-12; Heusinger Zeitschr. für organ. Physik Bd. 1. H. 2. 1827. Aug. art. 4. S. 149, nebst 4 Abbild. (zwei Fälle von angeborner Afterverschliessung).

1145. Löper . . . zu Lübeck, Pharmaceut.

2743. Ueber die *Scheidung des Gerbestoffs vom Leim, in Trommsdorff N. Journ. der Pharm.* Bd. 5. 1821. St. 1. S. 339-45.

2744. Beobachtungen über die *Fällung des Zinks durch Galläpfeltinctur, ebd.* Bd. 6. 1822. St. 1. S. 314-16.

1146. Löscher (Carl Immanuel), zu Freiburg; vormaliger Grätl. Thunscher Bergmeister in Böhmen.

2745. *Erschütterungsmaschine*, welche bei ihm zu haben ist, *in Siebold Chiron* Bd. 1. St. 1. 1805. S. 243.

1147. Löscher (Heinrich Gottlieb), zu Lübben in der Niederlausitz, Med. et Chir. Dr. Berol. 1819, Arzt. Er ist geb. zu Lübben 1796, Sohn des Friedrich, besuchte seit 1809 das Lyceum seiner Vaterstadt, und studirte seit 1816 die Heilkunst zu Berlin.

2746. Diss. inaug. *de indicationibus in morbis chronicis;* q. def. d. 23. Decbr. Berolini, formis Theoph. Brüschcke. 1819. gr. 8. 25 S.* ohne das Curriculum vitae und die Theses.

Rec. Pierer allg. medic. Annal. 1821. Novbr. S. 1565.

2747. *Homöopathische Heilungen, in Archiv für homöopath. Heilk.* Bd. 3. 1824. H. 1.

1148. Loeser (Carl Otto Wilhelm), zu Güstrow, Med. et Chir. Dr. Rostoch. 1828, Kreisphysicus. Er ist geb. im Dorfe Badresch in Mecklenburg-Strelitz 1801, wurde als vaterlose Waise bis zu seinem 8ten Jahre bei Bauersleuten in die Kost gegeben und dann von seinem Taufpathen, dem Conrector Schulz, zu Friedland, erzogen und unterrichtet, studirte die Heilkunde seit 1820 zu Copenhagen, und nahm daselbst im Herbst 1826 das Examen bei der Kgl. chir. Academie.

2748. Nonnulla *circa scirrhum cancrumque* meletemata, seu succincta gravissimorum argumentorum expositio cum brevi horum addita consideratione quibus et illorum morborum indoles minime localis, eorundemque *ad scrophulosum maxime accedens proquinquitas* demonstrari et confirmari videntur; diss. inaug. Rostochii, typis Adlerianis. 1828. gr. 8. 40 S.* mit dem Elenchus.

Loeuillard d'Avrigny, s. Avrigny.

1149. Löve . . . zu Gleiwitz, Med. Dr., Arzt.

Vergl. Löwe.

2749. Ueber *Steinkohlenheitzung*, insbesondere

über *Steinkohlendunst*, die nachtheilige Wirkung desselben auf die menschliche Gesundheit und deren Heilung, *in Rust Magaz. für Heilk.* Bd. 33. (N. Folge Bd. 9). 1831. H. 3. art. 18. S. 506-28.

1150. Lövel (H . . C . . F . .), zu Lohe.

2750. Von den *Folgen eines tollen Hundsbisses*, *in Hannöv. Magaz.* Jahrg. 26. 1788. St. 15. S. 233-38.

1151. Lövenhjelm (Graf C.. von), zu Stockholm.

Wohl *nicht Löwenhielm.*

2751. *Mit Berzelius:* Sur la théorie *des proportions chimiques.* Paris, 1819, s. *Berzelius*, Bd. 2. No. 1109.

2752. *Récit du traitement* de Mlle de S . . . commencé à Stockholm en Juin 1816, *in Bibl. du Magnétisme animal* T. 5. 1818. p. 228-40. *Vergl.* T. 8. 1819. p. 129-40 (wo dieselbe Krankengeschichte wiederum vorkommt).

Angeblicher Hirnabscess, nebst Nierensteincolik, durch Magnetismus behandelt, wobei die Kranke hellsehend wurde.

2753. *Récit d'une cure* qui a duré trois semaines, dans lesquelles un intervalle de huit jours, *ibd.* p. 241-46.

Wahnsinn bei einer Schwangern, nach der Entbindung durch Magnetismus geheilt.

2754. Notice sur des *expériences (avec le fluide magnétique-animal)* faites par M. le Prof. Reiss, chimiste à Moscou, en 1817, *ibd.* T. 6. 1818. p. 126-29, s. Ferdin. Friedr. *Reuss.*

1152. Löw (Johann Adolph), zu Halle, Salinen-Secretair; geb. zu Wiehe, und war Salinen-Secretair zu Dürrenberg.

2755. Abhandlung über die Mittel, *die Güte und Menge des verkäuflichen Kochsalzes* für die Zwecke des gemeinen Lebens richtig *zu beurtheilen.* Dresden, 1811. 8.

1153. Loew (Joseph), zu Landshut? Med. et Chir. Dr. Landish. 1808; geb. zu Esslarn in der Oberpfalz.

2756ª. Ueber den *Urin als diagnostisches und prognostisches Zeichen* in physiolog. und patholog. Hinsicht. Eine von der medic. Section der Universität zu Landshut mit dem medicinisch-chir. Doctorgrade im J. 1808 gekrönte Preisschrift. Landshut, gedruckt bei Jos. Thomann. 1809. 8. 256 S. (1 Thlr.)

Rec. Horn N. Archiv für medic. Erfahr. Bd. 14. 1810. Novbr. und Decbr. art. 5. S. 350-52; Medic. chir. Zeit. 1810. Bd. 2. No. 55. S. 145-57, No. 56. S. 161-67; Allg. medic. Annal. 1810. Juni S. 570 (Anzeige), Supplementbd. 1801-10. H. 2. 1811. S. 97-109 (Auszug: Physiologie des Harnsystems), S. 110-36 (Semiotik des Harns in Krankheiten); Allg. Hall. Litt. Zeit. 1811. No. 291.

2756ᵇ. *Zweite Aufl. Ebd.* 1815. (1814). 8. (1 Thlr.)

2757. Ueber *die sympathetische Wirkung der Dinge.* Eine Inaugural-Aufgabe u. s. w. Landshut, gedr. bei Thomann. 1809. kl. 4. 80 S. (48 Kr.; 12 Gr.)

Rec. Medic. chir. Zeit. 1810. Bd. 3. No. 64. S. 201-5; Allg. medic. Annal. 1810. Octbr. S. 943; Hall. allg. Litt. Zeit. 1811. No. 291.

1154. Loewe (Abraham), zu . . . Med. Dr. Francof. 1794; geb. zu Breslau.

2758. Diss. inaug. exhibens *trismi traumatici opii usu* persanati exemplum; q. def. d. 3. Novbr. praes. C. A. G. Berends. Francofurti ad Viadrum, 1794. 8. 40 S.

Rec. Medic. chir. Zeit. 1796. Bd. 1. No. 11. S. 208, 1799. Bd. 4. No. 100. S. 387. 88.

1155. Löwe (Christian Jacob), zu Oldenburg, Zahnarzt. Er ist geb. zu Gronau an der Leine bei Hannover 1770, von Israelitischen Eltern, ging aber 1800 zur Lutherischen Kirche über.

2759. Kurze auf Erfahrung gegründete *Anleitung zur Erhaltung der Zähne.* Oldenburg, 1800. 8.

1156. Loewe (Ch . . C . . G . .), zu . . .

2760. Diss. de partibus, quibus insecta spiritus ducunt. Halae, 1814. 8.

Cit. Burdach Litt. der Heilw. Bd. 3. 1821. No. 1358. S. 111.

1157. Loewe (Gottlieb Friedrich Sig . .), zu . . . Med. Dr. Viteb. 1802.

2761. Diss. inaug. *de habitu cutis semiotico-pathologico.* Vitebergae, 1802. 3¼ Bogen.

1158. Loewe (M . .), zu London?

2762. Treatise *on animal magnetism.* London, for Schulze. 1822. 8.

Rec. Gerson und Julius Magaz. der ausl. Heilk. Bd. 4. 1823. Novbr. und Decbr. S. 559.

1159. Löwe (Sigismund), zu ... Med. et Chir. Dr. Berol. 1824. Er ist geb. zu Zültz in Oberschlesien d. 14. Apr. 1801, Sohn des Samuel, besuchte seit 1815 das Friedrichs-Gymnasium und seit 1818 das Elisabeth-Gymnasium zu Breslau, studirte daselbst seit Frühjahr 1821 die Heilkunst an der Universität, und seit Frühjahr 1822 zu Berlin.

2763. Diss. inaug. *de paralysi*; q. def. d. 4. Septbr. Berolini, formis Dönchianis. 1824. 8. 29 S.* mit der Dedication, ohne das Curriculum vitae und die Theses.

Löwe, vergl. Löve.

1160. Loewel (Rudolph Theophilus), zu... Med. Dr. Francof. 1783; Sprothaviens.

2764. Diss. inaug. *de ductibus hepato-cysticis,* praesertim in homine, subjunctis rarioribus observationibus; praes. Joh. Christoph. Andr. Mayer. Trajecti ad Viadrum, 1783. 4. 31 S. mit Kpfr.

Rec. Gruner krit. Nachr. von kl. medic. Schrift. Thl. 3. 1788. S. 166; Doering krit. Repertor. Abthl. 1. No. 146. S. 22.

1161. Loewenberg (Wolff), zu ... Med. Dr. Berol. 1831; geb. in der Uckermark.

2765. Diss. inaug. med. obstetr. *de partu Agrippino* naturali et artificiali; q. def. d. 19. Febr. Berolini, 1831. 8. 31 S.

Rec. Hufeland Bibl. der Heilk. Bd. 65. 1831. No. 5. Mai S. 288; Hecker litt. Annal. der Heilk. Bd. 20. 1831. Mai art. 8. S. 126.

Löwenfeld, s. Schleis.

1162. Löwenhard (S . . E . .), zu Prenzlau, Med. Chir. et Art. obstetr. Dr., Arzt.

Wohl nicht Löwenhardt.

2766. Kurz gefasste *Darstellung des Elisabethbades zu Prenzlau,* nebst den mineralischen Bestand-

theilen und dem therapeutischen Nutzen der dortigen Heilquelle. Prenzlau, bei Ragoczy. 1831. 8. 7½ Bog. nebst 1 Steindr. Querfol. (16 Gr.)

Rec. Hufeland Journ. der Heilk. Bd. 71. (Bd. 64). 1830. Supplementh. art. 5. S. 225–35 (Auszug aus dem Manuscripte).

2767. Einige Beobachtungen über den Gebrauch der *Radix Artemisiae vulgaris bei der Epilepsie, in Hufeland Journ. der Heilk.* Bd. 65. (Bd. 58). 1827. Septbr. S. 81-112.

2768. Ueber *die semiotische Bedeutung des Frostes, ebd.* Bd. 67. (Bd. 60). 1828. Decbr. art. 3. S. 50-81.

2769. Ueber *die pathognomonischen Zeichen der Krankheiten* und zunächst über die der *Lungenentzündung, ebd.* Bd. 70. (Bd. 63). 1830. St. 6. Juni art. 1. S. 1-47, Bd. 71. (Bd. 64). 1830. Juli art. 3. S. 51-90.

2770. Einige *Beobachtungen in dem Gebiete der Geburtshülfe und Kinderkrankheiten, in Siebold Journ. für Geburtsh.* Bd. 7. St. 2. 1828. art. 24. S. 481-96.

1) Ueber die zusammengezogene Gebärmutter bei bestehender Geburt, nach abgeflossenen Wassern, S. 481. 2) Eine Beobachtung des vagitus uterinus nach abgeflossenen Wassern, S. 486. *Extr.* Rust und Casper krit. Repertor. Bd. 19. 1828. H. 3. S. 456. 3) Einige Bemerkungen, den vom Hrn. Professor Dr. Ritgen zu Giessen, im 6ten Bd. 1sten St. dieses Journals S. 58 mitgetheilten Fall: Entbindung durch Enthirnung, betreffend, S. 490. 4) Einige Bemerkungen über die Schädelblutgeschwulst der Neugebornen, S. 495. 5) Fall von Zerstörung eines Hymen clausum bei einem Kinde, S. 495. 96.

2771. *Fall von anomaler Thätigkeit der Scheide während der Geburt*, und über die eigentliche *Wirkung der Belladonna zur Vermeidung der Contractilität der Sphinkteren, ebd.* Bd. 8. 1828. St. 3. art. 67. S. 726-45.

2772. Ueber den Werth und die Anwendung einiger *Mittel bei der Behandlung des Croups*, und über eine noch wenig beobachtete Art der *Rachenbräune bei* kleinen Kindern; nach eigenen Erfahrungen dargestellt, *ebd.* Bd. 9. 1829. St. 2. art. 13. S. 298-378.

2773. Wodurch lässt sich das *Geschlecht des*

Foetus vor der Geburt erforschen, und in wie fern lässt sich überhaupt das *Geschlecht* desselben schon *durch die Zeugung* wirklich *bestimmen? ebd.* St. 3. art. 22. S. 648-53.

Extr. Bibl. for Læger Bd. 13. 1830. No. 3. Juli S. 136; Eyr Bd. 6. 1831. H. 2. S. 146. 47.

2774. *Kopfverletzungen ohne Operation geheilt, in Gräfe und Walther Journ. der Chir.* Bd. 12. 1828. H. 1. art. 7. S. 94-110.

2775. Fall einer *Mutterscheiden-Afterverschliessung* (ani atresia vaginalis Pappendorpii) durch die Operation geheilt, *ebd.* art. 8. S. 110-19.

2776. Sicheres *Mittel die Blutung der Blutegelwunden zu stillen, ebd.* art. 9. S. 119-21.

Loewenhielm, s. Lövenhjelm.

1163. Löwenstein (Albert Samuel), zu Berlin, Med. et Chir. Dr. Berol. 1828, Arzt und Geburtshelfer, Mitglied der medic. chir. Gesellschaft.

2777. Diss. inaug. *de radice Caincae ejusque in morbis hydropicis virtute;* q. def. d. 26. Junii. Berolini, apud A. H. Logier. 1828. 8. 34 S. (6 Gr.; 7½ Sgr.; 27 Kr.). *Vergl.* No. 2780.

Rec. Hecker lit. Annal. der Heilk. Bd. 12. 1828. Novbr. S. 380; Medic. chir. Zeit. 1829. Bd. 3. No. 62. S. 175. 76; Pierer allg. medic. Annal. 1830. Febr. S. 170-73.

2778. *Der theoretische und practische Geburtshelfer*, oder vollständiger Unterricht der gesammten Geburtshülfe und der *Krankheiten der Schwangern, Wöchnerinnen und neugebornen Kinder.* Zum Gebrauche für Aerzte, Wundärzte und Geburtshelfer, Studirende und Examinanden. Nebst einem Anhange. Glogau, bei Heymann. 1831. gr. 8. 22 u. 548 S. nebst 1 Tab. in Querfol. (2 Thlr. 6 Gr.)

Der *Anhang* enthält: 1) Aphorismen über geburtshülfliche Gegenstände. 2) Darstellung des vollständigen geburtshülflichen Apparats. 3) Recapitulation sämmtlicher Anzeigen, die zu geburtshülflichen Operationen berechtigen. 4) Themata oder Fragen aus dem Gesammtgebiete der Gynaeologie für Studirende und Examinanden. 5) Schwangerschaftstabelle.

2779. Die Drüsenkrankheit, oder die *Scrophel-*

krankheit der Kinder und Erwachsenen, in allen ihren Gestalten, Richtungen und Gefahren, und die Mittel sie zu verhüten, zu beschränken und zu heilen. Eine Schrift für Eltern, Erzieher, Volks- und Schullehrer. Berlin, in der Schlesinger'schen Buch- und Musikhandlung. 1831. kl. 8. 16 u. 96 S*. (14 Gr.; 17½ Sgr.)

2780. *Erinnerung an die Cainca-* oder Cainnana-Wurzel, und fortgesetzte Beobachtungen über dieselbe, *in Horn Archiv für medic. Erfahr.* 1829. Novbr. und Decbr. art. 5. S. 1061-70. *Vergl.* No. 2777.

2781. Einige Worte über die *Phlegmasia alba dolens puerperarum.* Ein kleiner Beitrag *zur Diagnostik* dieser Krankheitsform, *ebd.* 1831. März u. April art. 4. S. 359-66.

1164. Löwenstein (Herrmann Joseph), zu . . . Med. Chir. et Art. obstetr. Dr. Bonn. 1823. Er ist geb. zu Warendorf unweit Münster d. 26. Mai 1799, Sohn des Bernhard Joseph, besuchte die Gymnasien zu Warendorf und Münster, studirte seit Herbst 1817 zu Münster die Rechte, und seit Frühjahr 1819 die Heilkunde zu Bonn.

2782. Diss. inaug. *de mentis aberrationibus ex partium sexualium conditione abnormi oriundis*; q. def. m. Martii. Bonnae, typis Thormannianis. 1823. gr. 8. 50 S.* mit dem Curriculum vitae.

1165. Löwenstein (Jacob Samuel), zu Frankfurt an der Oder, Med. Dr. Berol. 1828, Arzt.

2783. Diss. inaug. *de prosodia medica* sive de recta verborum in medicina usitatorum pronunciatione; q. def. d. 27. Junii. (Auch als Comment.). Berolini, ap. Hirschwald. 1828. gr. 8. 44 S. (8 Gr.; 10 Sgr.)

Rec. Hecker litt. Annal. der Heilk. Bd. 12. 1828. Novbr. S. 380; Hufeland Bibl. der Heilk. Bd. 61. 1829. Febr. S. 119; Leipzig. Litt. Zeit. 1829. Juli No. 164; Pierer allg. medic. Annal. 1830. Febr. S. 156. 57.

2784. *Treba Japan*, ein neues Mittel *gegen Flechten, in Horn Archiv für medic. Erfahr.* 1829. Bd. 2. Septbr. u. Octbr. art. 11. S. 935-42, Novbr. u. Decbr. art. 9. S. 1130.

Extr. Bibl. for Læger Bd. 12. 1830. No. 1. Jan. S. 176.

2785. Ueber die *Mineralquellen in Frankfurt an der Oder, ebd.* 1830. Juli u. Octbr. art. 2. S. 578-603.

1166. Löwenthal (Bernhard), zu . . . Med. Chir. et Art. obstetr. Dr. Virceb. 1824; geb. zu Paderborn im Westphälischen.

2786. Diss. inaug. *de neurosibus secundum diversas vitae aetates.* Herbipoli, typis Dorbath. 1824. 4. 24 S.*

Rec. Pierer allg. medic. Annal. Supplimentbd. 1821-25. H. 2. 1826. S. 287.

1167. Loewenthal (Eliaser Elias), zu . . . Med. Dr. Regiomont. 1791.

Der Verfasser heisst in Medic. chir. Zeit. a. a. O. *Löwinthal,* und bei Usteri a. a. O. *Loewiethal.*

2787. Diss. inaug. sistens *helcologiae aetiologicae specimen;* q. def. d. 5. Apr. praes. J. Dan. Metzger. Regiomonti, 1791. 4. 16 S.

Rec. Königsberg. gel. Zeit. 1791. S. 123; Medic. chir. Zeit. 1791. Bd. 3. No. 71. S. 362-65; Usteri Repertor. der medic. Litt. d. J. 1791. S. 418. 19; Baldinger medic. Journ. Bd. 7. 1793. St. 27. S. 55.

1168. Löwenthal . . . zu Moskwa, Med. Dr.

2788. *Mit Reuss: Expériences* physico-chimiques faites *avec le fluide magnétique-animal, in Mém. de la Soc. physico-méd. de Moscou* T. 2. 1819, s. Ferdin. Fr. *Reuss.*

1169. Löwenthal . . . zu Soldin, Med. Dr.

2789. Merkwürdiger *schneller Tod, nebst der Leichenöffnung, in Hufeland Journ. der Heilk.* Bd. 61. 1825. Juli S. 99-102.

Entzündung und Brand des Darmcanals bei einem Kinde.

1170. Loewer (C . .), zu . . .

2790. Glückliche *Heilung einer angeblichen Behexung, in Hufeland Journ. der Heilk.* Bd. 57. 1823. Decbr. S. 42-46.

1171. Loewer (Wilhelm Friedrich), zu . . . Med. Dr. Berol. 1828; geb. zu Halberstadt.

2791. Diss. inaug. *de vomitoriis;* q. def. d. 11. Septbr. Berolini, 1828. 8. 30 S.

Löwiethal, s. Löwenthal (Eliaser Elias).

1172. Löwig (Carl), zu Kreuznach, Provisor der Schmedes'schen Apotheke.

2792. *Das Brom und seine chemischen Verhältnisse.* Heidelberg, bei Winter. 1829. 8. 16 u. 174 S. (1 Thlr. 3 Gr.)

2793. Ein Brief an Dr. J. A. Buchner, *über den in der Kreuznacher Salzsoole befindlichen Gehalt von Brom*, und dessen Verkauf, *in Buchner Repertor. für Pharm.* Bd. 27. 1828. H. 3. S. 442. 43.

2794. Chemische *Untersuchung der Eicheln* (glandes Quercus), *ebd.* Bd. 28. 1828. H. 2. S. 169-80.

2795. *Notizen, ebd.* Bd. 29. 1828. H. 1. 2. S. 261-71.

1) Widerlegung der Hermannischen Angabe, dass Brommagnium nicht durch Schwefelsäure zersetzt werde. 2) Ueber Hydrobromsäure, Brom-Antimon. 3) Methode, kleine Menge Brom in Mineralwassern quantitativ zu bestimmen, und über ein Doppelsalz von Brommagnium mit Bromkalium.

Extr. Poggendorff, Annal. der Physik und Chem. Bd. 14. St. 4. art. 8. S. 613. 14 (S. 261: Darstellung des Broms aus der Mutterlauge der Schönbecker Saline).

2796. Ueber die *Bereitung des Aethiops martialis und des Aethiops mineralis, ebd.* H. 3. S. 387-404.

2797. Ueber *einige Bromverbindungen* und über *Bromdarstellung, in Poggendorff Annal. der Physik und Chem.* Bd. 14. (Annal. der Physik Bd. 90). 1828. St. 3. art. 12. S. 485-99.

Löwinthal, s. Löwenthal (Eliaser Elias).

1173. Lofft (Capel), zu London?

2798. *Uebersetzung:* A brief account of the *hospital of St. Elisabeth*, annexed to the imperial monastery of St. Maximi of the Benedictines in the Electorate *of Treves;* translated from the latin, with notes. London, for Dilly. 1786. 8.

Rec. Monthly Review 1787. Vol. 6. p. 540.

Lofric, s. Loftie (William).

1174. Logan (George), zu Charleston in Süd-

Carolina, Med. Dr. Philad. d. 27. Maji 1802, Arzt; geb. in Süd-Carolina.

2799. An inaug. diss. on *the hepatic state of fever.* Philadelphia, 1802.

2800. *Medical pocket-book;* summarily comprising a selection of the most useful medicines in modern practice, their proportions and doses etc. Charleston, for Haff. 1808. 8. 81 S.

Rec. New York med. Repository Hexade 2. Vol. 6. (Vol. 12). 1809. No. 3. p. 274. 75.

1175. Logan (John), zu ... Med. Dr. Edinb. 1815; geb. in Schottland.

2801. Diss. inaug. *de erysipelate;* ad d. 1. Aug. Edinburgi, 1815. gr. 8.

1176. Logan (John Murdoch), zu ... Med. Dr. Edinb. 1784; geb. zu Boston in America.

2802. Diss. inaug. *de morbo venereo;* ad d. 24. Junii. Edinburgi, 1784. 8. 50 S.

Rec. Tabor Auszüge aus Engl. medic. Streitschr. Bd. 1. 1792. No. 8. (Auszug); Doering krit. Repertor. Abthl. 1. 1803. No. 1722. S. 197.

1177. Logan, Esq. (Robert), zu Lanark, Wundarzt, Medical Officer to the Establishment at New Lanark.

2803. *Cases in surgery, in Edinb. med. and surg. Journ.* Vol. 37. 1832. No. 111. Apr. art. 6. p. 274-77.

1) Luxation of the shoulder-joint, reduced with unusual facility, p. 274. 2) Tumour expanding the spinal chord and nerves, without impairing the sensation or motion of the lower extremities, p. 274. 3) Rupture of the recto-abdominal fascia, exposing the abdominal cavity, yet admitting of delivery terminating favourably, p. 275. 4) Probable ossification of the ombilical chord, causing haemorrhage, p. 276. 5) Tumour of the pharynx in an infant, causing violent dyspnoea threatening suffocation, successfully removed by ligature, p. 276. 77.

1178. Loges (Christian Gregor de), zu ... Med. Dr. Monsp. 1785.

2804. Diss. inaug. *nova peripneumoniae sanguineae distinctio,* cum brevi pulmonum historia et quibusdam observationibus. Monspelii, 1785.

Rec. Blumenbach medic. Bibl. Bd. 2. St. 1. S. 143; Doering krit. Repertor. Abthl. 1. 1803. No. 978. S. 124.

1179. Loggèr (H . . J . .), zu Amsterdam?

2805. Ontlees, natuur ok ziekkundige Verhandeling *over de gewichten*; bekroond med den gouden eerenprys door het Genootschap, ter bevordering der heelkunde te Amsterdam in den jaar 1819. Amsterdam, by Berntrop. 1823. 8.

2806. *Bemerkungen auf einer Reise nach Paris, in Geneeskund. Bydragen* St. 1.

Extr. Hecker litt. Annal. der Heilk. Bd. 8. 1827. Aug. art. 3. S. 419-26 (von Plagge).

1180. Logger (J . .), zu Amsterdam?

Nicht Legger, wie ihn Bernstein Medic. chir. Bibl. 1839. S. 687 a nennt.

2807. Verhandeling *over de liesch- en balzaksgezwellen*, (Leisten- und Hodensackgeschwülste), *in Prijs-Verhandel. bekroond door het Genootsch. ter Bevord. der Heelk. te Amsterdam* Deel 3. St. 1. Bl. 71.

Rec. Medic. National-Zeit. 1799. Septbr. S. 856.

2808. Verhandeling *over de zwarte staar, in Nieuwe Prijs-Verhandel. bekroond door het Genootsch. ter Bevord. der Heelk. te Amsterdam* Deel 1. St. 1. Bl. 1-141. *Auch einzeln.* Amsterdam, 1809.

Rec. Allg. Hall. Litt. Zeit. Ergänzgsbl. 1811. No. 138.

2809. *Mit* J. C. *Reich*: Verhandeling over het afzetten der ledematen, *ibd.* St. 2. Bl. 1-314.

2810. Waarneeming eener *beenwording van den schedenrok des bals, in Natuurkundig Verhandel. van het Maatsch. der Wetensch. te Haarlem* Deel 5. St. 2. Bl. 135.

1181. Login (John S . .), zu . . . Med. Dr. Edinb. 1831; geb. in Schottland.

2811. Diss. inaug. *de cordis motibus et sonis;* ad d. 11. Julii. Edinburgi, 1831.

1182. Logoteta (Giuseppe), zu . . .

Nach einer andern Angabe *Logatela.*

2812. Diss. fisico-medica *sulle febbri putride presenti.* Siracusae, 1793. 4. 48 S.

Rec. Efemer. lett. di Roma 1795. No. 1. p. 285; Giorn. de Letteratura ital. Vol. 4. p. 214.

1183. Loh (Theodor), zu ... Med. Dr. Berol. 1830; geb. in Westphalen.

2813. Diss. inaug. *de fractura colli ossis femoris;* q. def. d. 12. Octbr. Berolini, 1830. 8. 26 S. nebst 1 Steindr.

Rec. Hecker litt. Annal. der Heilk. Bd. 19. 1831. H. 2. Febr. art. 10. S. 250. 51.

1184. Loh . . . zu . . Med. Dr.

2814. *Heilung der Krätze durch Fichtenkohle, in Allg. medic. Annal.* 1801. Correspdbl. März S. 45. 46.

Aus dem medic. Tagebuche vom Churfürstl. Feldlazareth Ettmannsdorff und Schwandorff.

1185. Lohmann (Johann Friedrich), zu ... Med. Dr. Duisb. 1796; geb. zu Duisburg.

2815. Diss. inaug. *de symptomatibus activis;* q. def. d. 15. Aug. Duisburgi, 1796. 4. 24 S.

Rec. Medic. chir. Zeit. Ergänzgsbd. 4. 1798. 99. No. 104. S. 249.

1186. Lohmann (Johann Heinrich Conrad), zu . . . Med. Dr. Gotting. 1802; geb. zu Homburg im Halberstädtschen.

2816. Diss. inaug. med. *de somno;* q. def. d. 17. Mart. Gottingae, 1802. 8. 34 S.

Rec. Medic. chir. Zeit. Ergänzgsbd. 11. 1808. No. 302. S. 280.

1187. Lohmann ... zu Hennef, Med. Dr., Arzt.

2817. *Krämpfe* höherer Art, *von Würmern* herrührend, *in Casper krit. Repertor. für Heilk.* Bd. 27. (Bd. 7). H. 1. 1830. S. 142. 43.

1188. Lohmeier ... zu ... Regimentschirurgus.

2818. Eine *Zurückbeugung der Gebärmutter*, welche durch einen eignen Handgriff glücklich in ihre Lage gebracht wurde, *in Struve Triumph der Heilk.* Bd. 2. 1801. Abthl. 3. art. 6. S. 339.

Lohmeier, vergl. Lohmeyer.

1189. Lohmeyer (Carl), zu . . . Med. Chir. et Art. obstetr. Dr. Gotting. 1817; Ebereno-Lingensis.

2819. Diss. inaug. med. *de aneurysmate.* Gottingae, typis J. C. Baier. 1817. 8.

1190. Lohmeyer (Ludwig), zu Halle, Med. Dr. Hal. 1823, Arzt; geb. zu Mansfeld.

2820. Diss. inaug. *de funiculi nimia brevitate partui damnosa.* Halae, 1823. 8. 61 S.

Rec. Siebold Journ. für Geburtsh. Bd. 4. St. 3. 1824. S. 644.

2821. Ein *Beitrag zur Acupunctur, in Rust Magaz. für Heilk.* Bd. 25. 1827. S. 173-89.

Mit Erfolg angewandt gegen Anasarca und Rheumatismen der Nackenmuskeln; nebst entlehnten Mittheilungen.

1191. Lohmeyer ... zu Berlin, Med. Dr., Generalarzt im Bureau des Medicinal-Generalstabs seit 1830, Ritter des rothen Adler-Ordens 3ter Klasse seit 1831.

2822. *Beobachtung bösartiger Pocken, in Casper krit. Repertor. für Heilk.* Bd. 28. (N. Folge Bd. 8). 1831. H. 1. S. 132-34.

1192. Lohmeyer ... zu Lobernheim in Rheinpreussen, Med. Dr. und Districts-Arzt.

2823. Einige Fälle von eingetretener *Agalactia bei Wöchnerinnen,* mit Angabe der darauf gefolgten, dem Sitze sowohl als der Entscheidung nach verschiedenen Krankheiten, *in Harless N. Jahrb. der teutsch. Medic. und Chir. oder Rheinisch. Jahrb.* Bd. 10. St. 1. 1825. art. 8. S. 106-13.

1193. Lohmeyer ... zu Magdeburg, Med. Dr., Arzt.

Auch Lohmeier.

2824. Ein Beitrag *zur schwarzen Blatter, als Folge des Milzbrandes, in Hufeland Journ. der Heilk.* Bd. 46. 1818. Apr. S. 68-78.

2825. *Uebertragung der Syphilis auf den Foetus, in Rust Magaz. für Heilk.* Bd. 15. 1823. H. 1. S. 149.

Extr. Hacker Litt. der syphilit. Krankh. 1830. S. 140.

Lohmeyer, vergl. Lohmeier.

1194. Lohnes (J .. H .. B ..), zu ... Med. et Chir. Dr. Tubing. 1814; geb. zu Böblingen.

2826. Diss. inaug. de *utilitate hydrargyri in febre typhode inflammatoria,* annexis thesibus chirurgicis *de tetano;* q. def. praes. Jo. Heinr. Fd. Autenrieth. Tubingae, litteris Fuesianis. 1813.

Die Dissertation ist 1813 gedruckt. Die 29 Theses wurden aber erst im Febr. 1814 vertheidigt.

Rec. Hufeland Bibl. der Heilk. Bd. 36. 1813. Octbr. S. 206-24.

2826ᵇ. *Deutsch:* J. Sa. Weber Samml. medic. Diss. von Tübing. St. 2. 1820. S. 241-345 (die Dissertation), St. 4. 1824. No. 3 (die Thesen über den Tetanus).

1195. Lohnstein (Zacharias), zu ... Med. et Chir. Dr. Berol. 1825. Er ist geb. zu Lissa 1804, Sohn eines Kaufmanns, besuchte seit 1816 die Schule zu Posen, und studirte seit 1822 die Heilkunst zu Berlin.

2827. Diss. inaug. *de morbis hereditariis;* q. def. d. 1. Decbr. Berolini, lit. Petschii. 1825. gr. 8. 27 S.* mit der Dedication, ohne das Curriculum vitae und die Theses.

Rec. Hufeland Bibl. der Heilk. Bd. 56. 1826. S. 118.

1196. Lohoff (Georg Heinrich), zu ... Med. Dr. Berol. 1830; Oliviens-Rhenanus.

2828. Diss. inaug. *de castratione;* q. def. d. 17. Novbr. Berolini, 1830. 8. 29 S.

Rec. Hecker litt. Annal. der Heilk. Bd. 19. 1831. H. 2. Febr. art. 10. S. 255.

1197. Lohrmann (W . . G . .), zu Dresden?

2829. *Meteorologische Beobachtungen in Sachsen* 1830. Dresden und Leipzig, bei Arnold. 1831. Querfol. 12 Tabellen. (16 Gr.)

2830. *Meteorologische Beobachtungen in Sachsen* 1829, Jan.-Juli incl., *in N. Zeitschr.* für Natur- und Heilk. Bd. 1. 1829. H. 1. in 7 Tabellen.

1198. Lohrum (Carl Philipp), zu ... Med. Chir. et Art. obstetr. Dr. Virceb. 1821; geb. zu Aschaffenburg.

2831. Diss. inaug. *de processuum peritonei differentiis et metamorphosi.* Virceburgi, typis Nitribitt. 1821. gr. 8. 15 S.*

1199. Loiseleur-Deslonchamps (Jean Louis Auguste), zu Paris, Med. Dr., Mitglied der Kgl. Acad. der Medicin und anderer gel. Gesellschaften. Er ist geb. zu Dreux d. 24. März 1775, widmete sich vorzugsweise der Botanik, und bereisete

1803 das südliche Frankreich und die Pyrenäen, um zu botanisiren.

2832. Recherches sur *l'ancienneté des purgatifs et sur les purgatifs indigènes.* Paris, 1805. 4.

2833. Recherches et observations sur *l'emploi de plusieurs plantes de France*, qui, dans la pratique de la médecine, peuvent remplacer un certain nombre de substances exotiques, pour servir à la matière médicale indigène. Paris, 1819. 8.

Aufsätze, die vorher in Zeitschriften gedruckt waren, mit Zusätzen.

2834. *Manuel des plantes usuelles indigènes,* ou histoire abrégée des plantes de France, distribuées d'après une nouvelle méthode, contenant leurs propriétés et leurs usages en médecine, dans la pharmacie, et dans l'économie domestique; suivi de recherches et d'observations sur l'emploi de plusieurs espèces, qui dans la pratique de la médecine peuvent remplacer un certain nombre de substances exotiques. Paris, chez Méquignon aîné père. 1819. 8. 2 Abtheilungen. 672 et 170 S. (12 Fr.)

Rec. Journ. complém. du Dict. des Sc. méd. T. 3. 1819. Cah. 12. Juin p. 334-38 (von Mérat); Nouv. Journ. de Méd. T. 8. 1820. Juin p. 148-56 (von H. Cloquet); Pierer allg. medic. Annal. 1820. Octbr. S. 1409. 10.

2835ª. Observations *sur quelques purgatifs indigènes, in Leroux Journ. de Méd.* T. 16. 1808. No. 1. Juil. Bullet. No. 6. p. 86-89.

1) Globularia alypum L. 2) Anagyris foetida L. 3) Amygdalus persica L.

2835ᵇ. Recherches et observations *sur les propriétés purgatives de plusieurs plantes indigènes, in Bibl. médicale.*

2836. *Euphorbes, substituées à l'ipécacuanha;* extr., *ibd.* T. 17. 1809. No. 4. Avr. p. 284.85. *Vergl.* No. 2840.

Extr. Allg. medic. Annal. Supplementbd. 1801-10. H. 6. S. 531. 32.

2837ª. Mémoire sur *l'extrait du pavot somnifère cultivé en France;* extrait par J. P. *Boudet, in Bullet. de Pharm.* T. 8. 1809. p. 364. *Vergl.* No. 2843.

Extr. Leroux Journ. de Méd. T. 17. 1809. No. 5. Mai p. 56-62; Annal. de la Soc. de Méd. de Montpellier T. 9. p. 339; Hufeland Journ. der Heilk. Bd. 33. (Bd. 26). 1811. Aug. S. 115 (von C. W. Hufeland), und daher in Allg. medic. Annal. der Heilkd. 1811. Septbr. S. 858. 59.

2837ᵇ. *Deutsch:* Trommsdorff Journ. der Pharm. Bd. 19. 1810. St. 1. S. 126-37.

2838. *Propriétés vomitives de l'oignon de narcisse*, employé avec succès dans un état convulsif, *in Graperon Bullet. des Sc. méd.* T. 2. p. 437.

2839. Recherches historiques, botaniques et médicales *sur les narcisses indigènes*, pour servir à l'histoire des plantes de France, *in Mém. prés. à l'Inst. Sc. mathém. et physiq.* T. 2. p. 592. *Auch einzeln.* Paris, chez l'auteur, et chez Gabon. 1810. 4. 42 S. (br. 1 Fr. 25 Cent., postfrei 1 Fr. 50 Cent.)

Rec. Leroux Journ. de Méd. T. 20. 1810. No. 6. Décbr. p. 491-95 (von F. V. Mérat).

2840. Recherches et observations sur *la possibilité de remplacer l'ipécacuanha* par les racines de plusieurs euphorbes indigènes, *in Journ. gén. de Méd.* T. 41. p. 14. 138. *Vergl.* No. 2836.

Extr. Annal. de la Soc. de Méd. de Montpellier T. 19. p. 332.

2841. Observations sur *la propriété purgative de la soldanelle* (convolvulus soldanella), *ibd.* T. 42. p. 173.

2842. Lettre *sur l'empoisonnement par les baies de l'atropa belladonna, ibd.* T. 48. p. 355. s. E. *Gaultier*, Bd. 7. No. 489.

2843. Observations sur *la possibilité de rétirer du pavot somnifère, cultivé en France*, soit *un véritable opium* en larmes, soit différens extraits avec lesquels on puisse remplacer, dans la médecine, l'opium thebaïcum, *in Mém. et Prix de la Soc. de Méd. de Paris.* (Paris, 1817. 8.). *Vergl.* No. 2837.

2844. *Aufsätze im Dict. des Sciences médicales.*

1) *Herbes*, T. 21. 1817. p. 37-48.
2) *Houblon, ibd.* p. 557-59.
3) *Hypociste*, T. 23. 1818. p. 105.
4) *Hysope, ibd.* p. 223. 24.
5) *If, ibd.* p. 524-31.
6) *Indigènes*, T. 24. 1818. p. 335-41.

7) *Indigo*, T. 24. 1818. p. 377-81.
8) *Ipo*, T. 26. 1818. p. 38-52.
9) *Iris*, *ibd.* p. 54-59.
10) *Ivette*, *ibd.* p. 229. 30.
11) *Ivraie enivrante*, *ibd.* p. 231. 32.
12) *Jacée*, *ibd.* p. 273. 74.
13) *Jacobée*, *ibd.* p. 274. 75.
14) *Jalap*, *ibd.* p. 279-95.
15) *Jalap* (faux), *ibd.* p. 295. 96.
16) *Jamrosade*, *ibd.* p. 327. 28.
17) *Jaquier découpe*, *ibd.* p. 328-30.
18) *Jardin de botanique*, *ibd.* p. 330-40.
19) *Jasmin officinal*, *ibd.* p. 349. 50.
20) *Jasminées*, *ibd.* p. 350-52.
21) *Jonc odorant*, *ibd.* p. 399. 400.
22) *Joncées*, *ibd.* p. 400. 401.
23) *Joubarbe*, *ibd.* p. 407. 8.
24) *Joubarbes*, *ibd.* p. 408. 9.
25) *Jujube*, *ibd.* p. 489. 90.
26) *Mit Marquis: Jusquiame*, *ibd.* p. 554-70.
27) *Labiées*, T. 27. 1818. p. 65. 66.
28) *Laitron*, *ibd.* p. 184. 85.
29) *Mit Marquis: Laitue*, *ibd.* p. 185-91.
30) *Lampourde*, Xanthium strumarium L., p. 218. 19.
31) *Lampsane*, *ibd.* p. 219. 20.
32) *Larme de Job*, Coïx lachryma L., *ibd.* p. 261. 62.
33) *Laser*, Laserpitium, Pflanzengeschlecht, *ibd.* p. 289. 90.
34) *Laurèole*, *ibd.* p. 311-13.
35) *Mit Marquis: Laurier*, *ibd.* p. 313-25.
36) — — *Laurier-cérise*, *ibd.* p. 325-36.
37) — — *Laurier-rose*, *ibd.* p. 336-46.
38) *Laurinées*, *ibd.* p. 347.
39) *Mit Marquis: Lavande*, *ibd.* p. 347-52.
40) — — *Légume*, *ibd.* p. 398-402.
41) — — *Légumineuses*, *ibd.* p. 402-6.
42) — — *Lentille*, *ibd.* p. 410. 11.
43) — — *Lentisque*, *ibd.* p. 412-17.
44) — — *Lichen*, T. 28. 1818. p. 155-65.
45) — — *Liège*, *ibd.* p. 167-69.
46) — — *Lierre*, *ibd.* p. 174-79.
47) — — *Lilas*, *ibd.* p. 253. 54.
48) — — *Liliacées*, *ibd.* p. 254-57.
49) — — *Lin*, *ibd.* p. 270-75.
50) — — *Linaire*, *ibd.* p. 275-77.
51) — — *Linnée*, *ibd.* p. 288-90.
52) — — *Liquidembar*, *ibd.* p. 322-24.
53) — — *Lis*, *ibd.* p. 324-26.
54) — — *Liseron*, *ibd.* p. 326-30.
55) — — *Lobélie*, *ibd.* p. 511-14.
56) — — *Lotier odorant*, T. 29. 1818. p. 72. 73.

57) *Mit Marquis:* *Lunaire*, T. 29. 1818. p. 183. 84.
58) — — *Lupin*, *ibd.* p. 220–22.
59) — — *Lysimachie*, *ibd.* p. 291. 92.
60) — — *Maceron*, *ibd.* p. 296.
61) — — *Mache*, *ibd.* p. 297. 98.
62) — — *Macre*, *ibd.* p. 446–49.
63) — — *Magnoliées*, *ibd.* p. 558–60.
64) — — *Magnolier*, *ibd.* p. 560–64.
65) — — *Mahaleb*, *ibd.* p. 564. 65.
66) — — *Mais*, T. 30. 1818. p. 36–40.
67) — — *Malpighiacées*, *ibd.* p. 371. 72.
68) — — *Malvacées*, *ibd.* p. 372–75.
69) — — *Mancenillier*, *ibd.* p. 411–16.
70) — — *Mardragore*, *ibd.* p. 424–30.
71) — — *Mangier*, *ibd.* p. 434. 35.
72) — — *Mangoustan*, *ibd.* p. 435–37.
73) — — *Manioc*, *ibd.* p. 472–76.
74) — — *Marjolaine*, *ibd.* T. 31. 1819. p. 49. 50.
75) — — *Maronnier*, *ibd.* p. 53–58.
76) — — *Marrube*, *ibd.* p. 58–61.
77) — — *Marum*, *ibd.* p. 70–72.
78) — — *Massette*, *ibd.* p. 81–83.
79) — — *Matricaire*, *ibd.* p. 181–83.
80) — — *Mauve*, *ibd.* p. 251–56.
81) — — *Médicinier*, T. 32. 1819. p. 126–30.
82) — — *Mélèze*, *ibd.* p. 192–95.
83) — — *Méliacées*, *ibd.* p. 195. 96.
84) — — *Mélilot*, *ibd.* p. 196–98.
85) — — *Mélisse*, *ibd.* p. 198–202.
86) — — *Melon*, *ibd.* p. 204–6.
87) — — *Mélongène*, *ibd.* p. 207. 8.
88) — — *Ménianthe*, *ibd.* p. 362–65.
89) — — *Ménispermées*, *ibd.* p. 369–74.
90) — — *Menthe*, *ibd.* p. 398–408.
91) — — *Mercuriale*, *ibd.* p. 489–92.
92) — — *Mérisier*, *ibd.* p. 495–98.
93) — — *Méthode botanique*, T. 33. 1819. p. 195–201.
94) — — *Méum*, *ibd.* p. 350–52.
95) — — *Millefeuille*, *ibd.* p. 433. 34.
96) — — *Millet*, *ibd.* p. 434–36.
97) — — *Millepertuis*, *ibd.* p. 436–39.
98) — — *Moly*, T. 34. 1819. p. 35–38.
99) — — *Monocotyledones*, *ibd.* p. 93–96.
100) — — *Morelle*, *ibd.* p. 281–85.
101) — — *Morgeline*, *ibd.* p. 286. 87.
102) — — *Mouron*, *ibd.* p. 423–26.
103) — — *Mousses*, *ibd.* p. 426–28.
104) — — *Moutarde*, *ibd.* p. 432–37.
105) — — *Mufflier*, *ibd.* p. 511.
106) — — *Muguet*, (matière médicale), *ibd.* p. 520. 21.

107) *Mit Marquis*: *Murier*, T. 34. 1819. p. 545-48.
108) — — *Myrte*, T. 35. 1819. p. 139-42.
109) — — *Myrtées*, *ibd.* p. 142. 43.
110) — — *Napel*, *ibd.* p. 175-83.
111) — — *Narcisse*, *ibd.* p. 183-93.
112) — — *Narcissées*, *ibd.* p. 193. 94.
113) — — *Nasitort*, *ibd.* p. 222. 23.
114) — — *Navet*, *ibd.* p. 313-15.
115) — — *Néflier*, *ibd.* p. 375-77.
116) — — *Nénuphar*, *ibd.* p. 437-41.
117) — — *Népenthès*, *ibd.* p. 444-51.
118) — — *Nerprun*, *ibd.* p. 494-96.
119) — — *Nielle*, T. 36. 1819. p. 103-6.
120) — — *Noisetier*, *ibd.* p. 165-67.
121) — — *Nombril de Venus*, *ibd.* p. 182. 83.
122) — — *Noyer*, *ibd.* p. 389-93.
123) — — *Nyctaginées*, *ibd.* p. 548. 49.
124) — — *Oeillet*, T. 37. 1819. p. 180-82.
125) — — *Oenanthe*, *ibd.* p. 182-86.
126) — — *Oignon*, *ibd.* p. 208-12.
127) — — *Olivier*, *ibd.* p. 250-57.
128) — — *Ombelliferes*, *ibd.* p. 259-62.
129) — — *Onagrées*, *ibd.* p. 310. 11.
130) — — *Opoponax*, *ibd.* p. 515. 16.
131) — — *Opuntiacées*, *ibd.* p. 525. 26.
132) — — *Oranger*, *ibd.* p. 549-54.
133) — — *Orcanette*, *ibd.* p. 561-63.
134) — — *Orchidées*, *ibd.* p. 563-65.
135) — — *Orchis*, *ibd.* p. 566-72.
136) — — *Oreille d'homme*, T. 38. 1819. p. 126. 27.
137) — — *Orge*, *ibd.* p. 269-73.
138) — — *Origan*, *ibd.* p. 277. 78.
139) — — *Orme*, *ibd.* p. 279. 80.
140) — — *Ornithogale*, *ibd.* p. 280. 81.
141) — — *Orobanchées*, *ibd.* p. 282.
142) — — *Orobe*, *ibd.* p. 282. 83.
143) — — *Oronge*, *ibd.* p. 283-85.
144) — — *Ortie*, *ibd.* p. 356-60.
145) — — *Orvale*, *ibd.* p. 360. 61.
146) — — *Oseille*, *ibd.* p. 379-81.
147) — — *Osmonde royale*, *ibd.* p. 383-85.
148) — — *Oxalide*, T. 39. 1819. p. 53-56.
149) — — *Palmiers*, *ibd.* p. 128-31.
150) — — *Panais*, *ibd.* p. 164-66.
151) — — *Pancrais*, *ibd.* p. 176-79
152) — — *Papavéracées*, *ibd.* p. 197. 98.
153) — — *Paquerette*, *ibd.* p. 222. 23.
154) — — *Parisette*, *ibd.* p. 304. 5.
155) — — *Pas-d'ane*, *ibd.* p. 406. 7.
156) — — *Pastel*, *ibd.* p. 491-95.

157) *Mit Marquis : Pastèque*, T. 39. 1819. p. 495.
158) — — *Pavot, ibd.* p. 545-65.
159) — — *Pêcher*, T. 40. 1819. p. 1-4.
160) — — *Pédiculaire, ibd.* p. 46. 47.
161) — — *Persicaire*, T. 41. 1820. p. 16. 17.
162) — — *Persil, ibd.* p. 17-19.
163) — — *Personées, ibd.* p. 19. 20.
164) — — *Pervenche, ibd.* p. 43-45.
165) — — *Pétasite, ibd.* p. 176. 77.
166) — — *Peucedan, ibd.* p. 188. 89.
167) — — *Peuplier, ibd.* p. 189-92.
168) — — *Phaséole, ibd.* p. 279-81.
169) — — *Phellandre, ibd.* p. 281-84.
170) — — *Phytolaque*, T. 42. 1820. p. 344-46.
171) — — *Pied d'alouette, ibd.* p. 410-14.
172) — — *Pied-de-chat, ibd.* p. 414.
173) — — *Pied-de-veau, ibd.* p. 415-19.
174) — — *Pigamon, ibd.* p. 440. 41.
175) — — *Piment, ibd.* p. 448-50.
176) — — *Pimprenelle, ibd.* p. 450. 51.
177) — — *Pin, ibd.* p. 451-56.
178) — — *Pistachier, ibd.* p. 506. 7.
179) — — *Pivoine, ibd.* p. 513-16.
180) — — *Plantain*, T. 43. 1820. p. 133-35.
181) — — *Plantain d'eau, ibd.* p. 135-37.
182) — — *Plante, ibd.* p. 141-62.
183) — — *Poireau, ibd.* p. 518. 19.
184) — — *Poirier, ibd.* p. 519-21.
185) — — *Pois, ibd.* p. 521. 22.
186) — — *Poischiche, ibd.* p. 522-24.
187) — — *Polygala*, T. 44. 1820. p. 143-46.
188) — — *Pomacées, ibd.* p. 267. 68.
189) — — *Pomme de terre, ibd.* p. 271-74.
190) — — *Pommier, ibd.* p. 276-79.
191) — — *Prêle*, T. 45. 1820. p. 57. 58.
192) — — *Primevère, ibd.* p. 122-24.
193) — — *Primulacées, ibd.* p. 124. 25.
194) — — *Prunier, ibd.* p. 526-30.
195) — — *Pulmonaire*, (matière médicale), T. 46. 1820. p. 145. 46.
196) — — *Putiet, ibd.* p. 282. 83.
197) — — *Radiées*, T. 47. 1820. p. 18-20.
198) — — *Radis, ibd.* p. 20.
199) — — *Raifort, ibd.* p. 135-37.
200) — — *Raquette, ibd.* p. 203-5.
201) — — *Redoul, ibd.* p. 330-32.
202) — — *Réglisse, ibd.* p. 390-92.
203) — — *Renonculacées, ibd.* p. 451-54.
204) — — *Renoncule, ibd.* p. 454-64.
205) — — *Rénouée, ibd.* p. 464.

206) *Mit Marquie:* *Réséda*, T. 47. 1820. p. 563. 64.
207) — — *Rhamnées*, T. 48. 1820. p. 398. 99.
208) — — *Rhamnoide*, *ibd.* p. 400. 1.
209) — — *Rhapontic*, *ibd.* p. 401. 2.
210) — — *Riz*, T. 49. 1820. p. 56-59.
211) — — *Robinier*, *ibd.* p. 69. 70.
212) — — *Romarin*, *ibd.* p. 72-74.
213) — — *Ronce*, *ibd.* p. 74-76.
214) — — *Roquette*, *ibd.* p. 78. 79.
215) — — *Rosacées*, *ibd.* p. 79. 80.
216) — — *Rosage*, *ibd.* p. 80-83.
217) — — *Roseau*, *ibd.* p. 84-86.
218) — — *Rosier*, *ibd.* p. 87-94.
219) — — *Rossoli*, *ibd.* p. 94. 95.
220) — — *Rubiacées*, *ibd.* p. 181. 82.
221) — — *Rue*, *ibd.* p. 183-86.
222) — — *Rutacées*, *ibd.* p. 272. 73.
223) — — *Sabine*, *ibd.* p. 274-77.
224) — — *Salicaire*, *ibd.* p. 429. 30.
225) — — *Salicinées*, *ibd.* p. 430. 31.
226) — — *Sanicle*, *ibd.* p. 558-60.
227) — — *Santoline*, *ibd.* p. 570.
228) — — *Sapin*, *ibd.* p. 576-79.
229) — — *Saponaire*, *ibd.* p. 579. 80.
230) — — *Sapotées*, *ibd.* p. 581. 82.
231) — — *Sarrazin*, T. 50. 1820. p. 42. 43.
232) — — *Sarriette*, *ibd.* p. 44. 45.
233) — — *Sauge*, *ibd.* p. 60-64.
234) — — *Saule*, *ibd.* p. 65-68.
235) — — *Saxifrage*, *ibd.* p. 94. 95.
236) — — *Scabieuse*, *ibd.* p. 96. 97.
237) — — *Scordium*, *ibd.* p. 266-68.
238) — — *Scorzonère*, *ibd.* p. 275. 76.
239) — — *Scrofulaire*, *ibd.* p. 277. 78.
240) — — *Sédon*, *ibd.* p. 497-500.
241) — — *Seigle*, *ibd.* p. 504-6.
242) — — *Sélago*, *ibd.* p. 520. 21.
243) — — *Seneçon*, T. 51. 1821. p. 12. 13.
244) — — *Sensitive*, *ibd.* p. 128. 29.
245) — — *Serpolet*, *ibd.* p. 193. 94.
246) — — *Sesame*, *ibd.* p. 198-200.
247) — — *Seseli*, *ibd.* p. 201. 2.
248) — — *Sève*, *ibd.* p. 206. 7.
249) — — *Sicomore*, *ibd.* p. 245. 46.
250) — — *Silphion*, *ibd.* p. 312. 13.
251) — — *Sison*, *ibd.* p. 401. 2.
252) — — *Sisymbre*, *ibd.* p. 402-4.
253) — — *Solacées*, *ibd.* p. 506. 7.
254) — — *Soldanelle*, *ibd.* p. 507-9.
255) — — *Soleil*, *ibd.* p. 537.

256) *Mit Marquis: Sorbier*, T. 52. 1821. p. 160-62.
257) — — *Souchet, ibd.* p. 164-66.
258) — — *Souci, ibd.* p. 166-68.
259) — — *Spigélie, ibd.* p. 307. 8.
260) — — *Stachide, ibd.* p. 399-401.
261) — — *Statice, ibd.* p. 462. 63.
262) — — *Stramoine*, T. 53. 1821. p. 28-35.
263) — — *Sumac, ibd.* p. 409-14.
264) — — *Sureau, ibd.* p. 506-9.
265) — — *Swietenie, ibd.* p. 530.
266) — — *Sylvie, ibd.* p. 531. 32.
267) — — *Tamarise*, T. 54. 1821. p. 294. 95.
268) — — *Tanaise, ibd.* p. 337-40.
269) — — *Térébinthacées, ibd.* p. 553-55.
270) — — *Térébinthe, ibd.* p. 555-57.
271) — — *Thlaspi*, T. 55. 1821. p. 112-14.
272) — — *Thym, ibd.* p. 125-27.
273) — — *Thymelée, ibd.* p. 127. 28.
274) — — *Tiliacées, ibd.* p. 167.
275) — — *Tilleul, ibd.* p. 167-71.
276) — — *Tithymale, ibd.* p. 241-46.
277) — — *Tomate, ibd.* p. 247.
278) — — *Trèfle, ibd.* p. 514-16.
279) — — *Troène*, T. 56. 1821. p. 57.
280) — — *Tussilage, ibd.* p. 147. 48.
281) — — *Urticées, ibd.* p. 350. 51.
282) — — *Valériane, ibd.* p. 488-93.
283) — — *Verbénacées*, T. 57. 1821. p. 192. 93.
284) — — *Véronique, ibd.* p. 206. 7.
285) — — *Verveine, ibd.* p. 336-39.
286) — — *Vesce, ibd.* p. 340. 41.
287) — — *Vigne*, T. 58. 1822. p. 42-45.
288) — — *Violette, ibd.* p. 156-59.
289) — — *Violier, ibd.* p. 159. 60.
290) — — *Viorne, ibd.* p. 160. 61.
291) — — *Vipérines, ibd.* p. 168. 69.
292) — — *Vulvaire, ibd.* p. 404. 5.
293) — — *Zanthoxylon, ibd.* p. 437. 38.

2845. *Rémèdes sécrets, in Arch. gén. de Méd.* T. 26. 1831. Août p. 578, T. 27. 1831. Décbr. p. 551, T. 28. 1832. Febr. p. 286.

2846. *Sur le goître et le poudre de Sancy, in Revue méd. franç. et étrang.* 1832. T. 1. Janv. p. 160-68.

Andere Schriften, s. Biogr. méd. T. 6. 1824. p. 95. 96; vergl. Medic. chir. Zeit. Ergänzgsbd. 12. 1809. S. 302.

Loli di Fojano, s. Toti.

1200. Lomax (James), zu ... Med. Dr. Edinb. 1823.

2847. Diss. inaug. med. *de rabie canina.* Edinburgi, 1823. 8.

1201. Lombard, aîné (A . .), zu Paris?

2848. *Les dangers du magnétisme animal*, et l'importance d'en arrêter la propagation vulgaire. Paris, 1819. 8. 6 u. 148 S.

Vergl. Gegenbemerkungen, in Journ. complém. du Dict. des Sc. méd. T. 4. 1819. Cah. 14. Août p. 173-79.

Rec. Journ. univers. des Sc. méd. T. 15. 1819. No. 44. Août p. 222-27.

1202. Lombard (Henri Clermond), zu Génève, Med. Dr., Arzt, Mitglied der Kgl. medic. Societät zu Edinburgh.

Nicht mit den Vornamen H. L . .

2849. Essai *sur les tubercules*, etc. Paris. 1827. 4. 54 S.

Rec. Edinb. med. and surg. Journ. Vol. 29. 1828. No. 94. Jan. art. 8. p. 210-15; Casper krit. Repertor. für Heilk. Bd. 28. (Bd. 8). 1831. H. 2. S. 267-76 (von Siedgromotzky).

2850. Lettre adressée à M. le Prof. de Candolle, sur *les caractères physiologiques des peuples germains, in Bibl. univers.* 1830. Avr.

Extr. Froriep Notiz. aus der Natur- und Heilk. Bd. 28. 1830. No. 7. (No. 601). Aug. S. 97-106; Annal. d'Hygiène publ. T. 4. 1830. P. 1. No. 7. Octbr. p. 227.

2851. Recherches *sur la pneumonie, in Arch. gén. de Méd.* T. 25. 1831. Janv. Bullet. p. 60-72.

2852. Sur la fréquence *de la phthisie pulmonaire par rapport à certaines professions;* extrait, *ibd.* p. 135. 36.

Extr. Froriep Notiz. aus der Natur- und Heilk. Bd. 29. 1831. No. 16. (No 632). Febr. S. 255. 56; Americ. Journ. of med. Sc. Vol. 8. 1831. No. 15. May p. 255; Edinb. med. and surg. Journ. Vol. 36. 1831. No. 108. July p. 215; Bibl. for Læger Bd. 15. 1831. No. 3. Juli S. 112.

2853. Observation *d'oblitération complète du vagin* chez une femme, mère de quatre enfans vivans, et enceinte pour la cinquième fois; communiquée par

Guérin à l'Acad. Roy. de Méd. le 22 Mars, *in Gazette médicale* T. 2. 1831. No. 14.

Extr. Revue méd. franç. et étrang. 1831. T. 2. Avr. p. 105-7, und daher in Froriep Notiz. aus der Natur- und Heilk. Bd. 30. 1831. No. 18. (No. 656). Juni S. 285-87; Arch. gén. de Méd. T. 25. 1831. Avr. p. 567. 68.

2854. *Cyanure de potasse* à l'extérieur dans le traitement des nevralgies; observations communiquées par Guérin, *ibd.* No. 30. Juil.

Extr. Arch. gén. de Méd. T. 26. 1831. Juil. p. 425. 26; Froriep Notiz. aus der Natur- und Heilk. Bd. 31. 1831. No. 13. (No. 673). Aug. S. 204-6; Bibl. for Læger Bd. 16. 1832. No. 1. Jan. S. 80-82.

2855. Versuche über die *Wirkung des Magisterium Bismuthi, ibd.* No. 47. le 19. Novbr.

Extr. Bibl. for Læger Bd. 16. 1832. No. 2. Apr. S. 422-24.

2856. *Mort causée par l'injection d'acide sulfurique dans le vagin* pour se faire avorter; extrait, *in Journ. de Chim. méd.* T. 7. 1831. Mai No. 10. p. 312.

1203. Lombard (L .. L ..), zu Paris? Med. Dr. Paris.

2857. Sur *quelques points d'anatomie pathologique du péritoine, in Arch. gén. de Méd.* T. 9. 1825. Octbr. p. 191-96.

2858. Observation sur un *nécrose de la clavicule* et sur une périostose du fémur, *ibd.* T. 10. 1826. Févr. p. 248-55.

1204. Lombard (Lambert Martin), zu ... Med. Dr. Paris. seit März 1816.

2859. Diss. (inaug.) sur *les avantages de l'allaitement maternel.* Paris, 1816.

1205. Lombardini (Cajetan), zu ... Med. Dr. Papien. 1787.

2860. Diss. inaug. *de aneurysmaticis praecordiorum morbis.* Ticini, 1787. 4. 90 S.

Rec. Baldinger medic. Journ. Bd. 4. 1787. St. 14. S. 56.

1206. Lombart (Michel Christophe), zu ... vorher Wundarzt zu Rethel.

Nicht Lomlart.

2861. *Observations communiquées* à la Soc.; extrait, *in Recueil period. de la Soc. de Méd.* T. 6. An 7. (1799). No. 32. p. 86-95.

1) Sur les bons effets de compresses imbibées d'eau froide, appliquées immédiatement sur les intestins très boursoufflés, dans l'opération de la hernie, p. 87. *Extr.* Schreger Anual. der Engl. Chir. Bd. 1. St. 2. 1799. S. 358. 59. 2) Déplacement des viscères du bas ventre et notamment du foie, occasionné par l'usage long-temps continué des corps de baleines, p. 89. 3) Abcès au foie, p. 93. 4) Insect rendu par le néz, p. 94. 95.

2862. Observations *sur les fistules à l'anus, ibd.* No. 33. p. 204-7, et reflexions, p. 208. 9.

Extr. Schreger Annal. der Engl. Chir. Bd. 1. St. 2. 1799. S. 361. 62.

1207. Lomet . . . zu Paris? Ingénieur des ponts et chaussées et Instituteur à l'Ecole centrale des travaux publics.

2863. Mémoire sur *les eaux minérales et les établissemens thermaux des Pyrénées.* Paris, 1795. 8.

Lomlart, unrichtig anstatt Lombart (Mich. Chr.)

1208. Lommatsch (Ph . . C . .), zu . . . Med. Dr.

Vergl. B. Lommatzsch.

2864. *Ueber Vermuthung, Wahrscheinlichkeit, Gewissheit, in Beziehung auf Magnetismus* und magnetische Erscheinungen, *in Wolfart Jahrb. für Lebensmagnetism.* Bd. 2. H. 2. 1819. art. 6. S. 40-56.

1209. Lommatzsch (B . .), zu . . . Med. Dr.

Vielleicht nicht verschieden von Ph. C. Lommatsch.

2865. Ueber das *Stattfinden der Anziehungskraft bei dem Anschauen*, nach einer Stelle aus F. W. J. Schelling's Schriften, *in Wolfart Jahrb. für Lebensmagnetism.* Bd. 3. 1820. H. 2. art. 1. S. 1-17.

2866. Ueber das *Verhältniss des Lebensmagnetismus zur Entbindungskunst, ebd.* Bd. 4. H. 1. 1821. art. 3. S. 39-60.

1210. Lommatzsch (B . . H . . C . .), zu . . . Philos. Dr., Conrector.

2867. *Die Weisheit des Empedocles nach ihren Quellen* und deren Auslegung, philosophisch bearbeitet; nebst einer metrischen Uebersetzung der noch vorhandenen Stellen seines Lehrgedichts über die Natur und die Läuterungen, so wie seiner Epigramme. Berlin, bei Reimer. 1830. 8. 20 Bogen. (1 Thlr. 6 Gr.; 1 Thlr. 7½ Sgr.)

1211. Lommel (Psyche), zu Würzburg?

2868. *Fragment der Anthropologie.* Würzburg, bei Strecker. 1829. 8. 4¼ Bogen. (Velinpap. 8 Gr.; 10 Sgr.)

1212. Lomnitzer (Samuel), zu . . . Med. Dr. Pest. 1820; Hungarus Scepusiensis.

2869. Diss. inaug. med. *de asthmate acuto periodico Millari.* Pestini, 1820. 8. 28 S.

Rec. Oesterr. medic. Jahrb. Bd. 6. St. 4. 1821. S. 150; Pierer allg. medic. Annal. 1823. Aug. S. 1140.

Lonchamp, s. Longchamp.

1213. Londe (Charles), zu Paris, Med. Dr. Paris., Arzt am Bureau de charité des 9ten Arrondissements, Ritter der Ehrenlegion seit 1832, Mitglied der Kgl. Acad. der Medicin und anderer gel. Gesellschaften. Er war 1831 Präsident der medic. Commission, welche von der Academie zu Paris nach Polen geschickt wurde, um die Cholera zu erforschen.

2870. *Gymnastique médicale,* ou l'exercise appliqué aux organes de l'homme, d'après les lois de la physiologie, de l'hygiène et de la thérapeutique. Paris, chez Crevot et Oroullebois. 1821. 8. 351 S. (4 Fr.)

Rec. Nouv. Journ. de Méd. T. 11. 1821. Juil. p. 293-307 (von Rostan); Journ. univers. des Sc. méd. T. 23. 1821. No. 68. Août p. 151-67 (von L. Ch. Roche); Journ. complém. du Dict. des Sc. méd. T. 10. 1821. Cah. 39. Septbr. p. 229-38, Cah. 40. Octbr. p. 330-36 (von Falret); Pierer allg. medic. Annal. 1822. Febr. S. 230; Rust Magaz. für Heilk. Bd. 12. 1822. S. 466-72 (von G. H. Ritter); Medic. chir. Zeit. 1823. Bd. 3. No. 57. S. 82.

2871. *Traité élémentaire d'hygiène,* redigé d'après les principes de la nouvelle doctrine médicale. Paris, 1826. 8.

2872. *Nouveaux élémens d'hygiène*, rédigés suivant les principes de la nouvelle doctrine médicale. Paris, chez J. B. Baillière. 1827. 8. 2 Bde. (12 Fr.)

Rec. Journ. des Progr. des Sc. méd. T. 3. 1827. p. 285; Arch. gén. de Méd. T. 14. 1827. Juil. p. 462-64; Bullet. des Sc. méd. T. 11. 1827. Juil. art. 153. p. 253-55; Journ. complém. du Dict. des Sc. méd. T. 28. 1827. Cah. 109. Juil. p. 25-33 (von F. Fabre), und daher in Pierer allg. medic. Annal. 1828. Mai S. 656; Rust und Casper krit. Repertor. für Heilk. Bd. 23. 1829. H. 1. S. 154. 55.

2873. *Artikel in Biograph. Médicale.*

1) *Mit Lachaise: Esparron* (Pierre Jean Bapt.), T. 4. 1821. p. 57. 58.
2) *Fabre* (Pierre), *ibd.* p. 86. 87.
3) *Faget* (Jean), *ibd.* p. 103. 4.
4) *Fauchard* (Pierre), *ibd.* p. 116. 17.
5) *Faudacq* (Charles Franç.), *ibd.* p. 117. 18.
6) *Favelet* (Jean Franç.), *ibd.* p. 120. 21.
7) *Felix* (Charles Franç.), *ibd.* p. 124. 25.
8) *Ferrand* (Jacques), *ibd.* p. 135.
9) *Ferrein* (Ant.), *ibd.* p. 137-39.
10) *Feynes* (Franç.), *ibd.* p. 143.
11) *Fitz-Gerard* (Gerard), *ibd.* p. 158. 59.
12) *Flessele* (Philippe de), *ibd.* p. 164. 65.
13) *Fontaine* (Jacques), *ibd.* p. 179.
14) *Fontanon* (Denys), *ibd.* p. 186. 87.
15) *Fontanettes* (Charles), *ibd.* p. 188.
16) *Forget* (Jean), *ibd.* p. 192.

2874. Réflexions physiologiques et hygiéniques *sur les gymnases modernes, in Journ. complém. du Dict. des Sc. méd.* T. 9. 1821. Cah. 33. Mars p. 17-31.

2875. *Considérations physiographiques* pour servir de supplément à l'article physiographie du Dict. des Sc. méd., *ibd.* T. 14. 1822. Cah. 54. Décbr. p. 143-51.

2876. Observations de *replacement* suivi de consolidation parfaite, *de dents entièrement extraites* de leurs alvéoles, *in Journ. univers. des Sc. méd.* T. 26. 1822. No. 78. Juin p. 357-62.

2877. *Note sur les alimens, in Arch. gén. de Méd.* T. 10. 1826. Janv. p. 51-66. Vergl. Févr. p. 322-24 (note par Leuret et Lassaigne).

Extr. The Lancet Vol. 9. 1826. No. 233. p. 829-35; Froriep Notiz. aus der Natur- und Heilk. 1826. Febr. No. 274, und daher

in Otto nye Hygæa Bd. 7. 1826. Mai S. 362-67 (Næringsmidlernes Fordöielighed); Hecker litt. Annal. der Heilk. Bd. 5. 1826. Juli S. 377-79 (Prüfung der Versuche von Magendie mit stikstoffigen Nahrungsmitteln an Hunden).

2878ª. *Sur le choléra-morbus*; lu le 25. Octbr. 1831. Extrait, *ibd.* T. 27. 1831. Novbr. p. 425. 26.

2878ᵇ. *Réclamation, ibd.* T. 28. 1832. Janv. p. 152-54.

In einem Rapport über Cholera morbus a. a. O. sey Statt seiner, Alibert genannt, der doch keinen Antheil an der Commission gehabt habe.

2879ª. Lettre *sur le choléra morbus;* extrait, *in Journ. univers. et hébdom.* T. 4. 1831. No. 45. Août p. 214-16.

2879ᵇ. *Deutsch:* Froriep Notiz. aus der Natur- und Heilk. Bd. 31. 1831. No. 17. (No. 677). Septbr. S. 269-71.

2880. *Mittheilungen:* 1) *In Journ. complém. du Dict. des Sc. méd.* T. 11. 1821. Cah. 43. Janv. (1822). p. 241-55, Cah. 44. Févr. (1822). p. 332-47, T. 13. 1822. Cah. 49. Juil. p. 57-70, s. Et. J. *Georget;* Cah. 51. Septbr. p. 258-63, s. C. *Lachaise;* Cah. 52. Octbr. p. 361-71, T. 14. 1822. Cah. 53. Novbr. p. 56-65, s. L. *Rostan;* Cah. 56. Févr. (1823). p. 352-58, T. 17. 1823. Cah. 67. Janv. (1824). p. 253-62, s. F. J. *Gall.* 2) *In Journ. univers. des Sc. méd.* T. 25. 1822. No. 75. Mars p. 332-35, s. G. V. P. M. A. *Olinet;* T. 26. 1822. No. 76. Avr. p. 74-90, s. L. *Rolando;* T. 27. 1822. Cah. 80. Août p. 151-63, Cah. 81. Septbr. p. 320-31, s. G. *Tommasini;* T. 28. 1822. Cah. 82. Octbr. p. 65-73, s. S. P. *Authenac.* 3) *In Arch. gén. de Méd.* T. 1. 1823. Janv. p. 73-88, s. F. J. V. *Broussais;* T. 4. 1824. Janv. p. 154. 55, s. Fr. *Chaussier;* Mars p. 478-80, s. N. P. *Adelon;* Avr. p. 620. 21, s. P. J. G. *Cabanis;* p. 226. 27, s. J. E. *Oudet;* T. 6. 1824. Décbr. p. 631. 32, s. N. P. *Adelon;* T. 8. 1825. Juin p. 306-8, s. P. F. *Vidalin;* T. 16. 1828. Févr. p. 311-13, s. Alex. *Giraudet;* Avr. p. 646-48. s. *Lachaise.*

1214. Londel . . . zu Conde-sur-Noireau, Arzt.

2881. Eine *Rückwärtsbeugung der Gebärmutter*

bei einer Frau, welche 3½ Monat schwanger war, (Sédillot Journ. gén. de Méd. Mai 1826. p. 179); mitgetheilt von Dr. *Steinthal, in Siebold Journ. für Geburtsh.* Bd. 7. St. 2. 1828. S. 685-90.

London (Ch.), unrichtig anstatt Loudon.

1215. Long, Esq. (Edwin), zu London? Wundarzt.

2882. On the *use of the extract of belladonna in spasmodic stricture of the urethra, in The Lancet* Vol. 2. 1830. 31. No. 397. Apr. p. 41. 42.

1216. Long (Reading S . .), Med. Dr. Philad. d. 27. Mart. 1828; geb. in Nord-Carolina.

2883. An inaug. diss. *on acute peritonitis.* Philadelphia, 1828.

1217. Long (Richard), zu Aldertown House bei Arthurstown in Wexford (Irland), Med. Dr., Wundarzt am Arthurstown Dispensary.

2884. *Case of hydatid ascitis, in London med. and phys. Journ.* Vol. 54. 1825. No. 318. Aug. art. 7. p. 114. 15.

2885. *Cases in Midwifery, ibd.* Vol. 59. (Vol. 4). 1828. No. 352. (No. 24). June p. 501. 2.

1218. Longano (Abate), zu . . .

2886. *Viaggio per la capitanata.* Napoli, 1790. 8. 270 S.

Bemerkungen über Apulien und die daselbst herrschenden Krankheiten.

Rec. Usteri Repertor. der medic. Litt. d. J. 1790. No. 224. S. 453.

1219. Longaretti (Gaetano), zu . . . Med. Dr. Patav. 1823.

2887. Diss. *cenni comparativi tra le malattie epizootiche ed epidemiche.* Padova, 1823. 8. 16 S.

1220. Longbothom (B . . T . .), zu Baltimore, Zahnarzt.

2888. A *treatise on dentistry;* explaining the diseases of the teeth and gums, with the most effectual means of prevention and remedy. To which is

added dentition, with rules to be observed during that interesting period. Baltimore, for Poentiss and Cole. 1802. 12. 67 S.

Rec. New York med. Repository Vol. 5. 1802. No. 4. p. 454.

1221. Longchamp . . . zu Paris, Chemiker.

In den Aufsätzen No. 2893 und No. 2897 heisst der Verfasser *Lonchamp*.

2889. *Analyse des eaux minérales et thermales de Vichy;* faite par l'ordre du Gouvernement. Paris, 1825. 8.

2890. *Analyse de l'eau minérale d'Enghien;* faite par ordre du Gouvernement. Paris, 1826. 8. 44 u. 139 S. (3 Fr. 50 Cent.)

Rec. Journ. complém. du Dict. des Sc. méd. T. 24. 1826. Cah. 96. Juin p. 556-59; Pierer allg. medic. Annal. 1826. Novbr. S. 1552; Arch. gén. de Méd. T. 13. 1827. Mars p. 478. 79 (mit Damien's Schrift).

2891[a]. *Annuaire des eaux minérales de la France,* Paris, chez Morel. 1830. 18. (2 Fr.)

2891[b]. — — *Ibd.* 1831. 18.

2891[c]. — — *Ibd.* 1832. 18. 8½ Bog. nebst 1 Abbild. (18 Gr.)

2892[a]. Observations sur *l'action mutuelle des sels, in Annal. de Chim. et de Physiq.* T. 9. 1818. Septbr. p. 5-32.

2892[b]. *Deutsch:* Trommsdorff N. Journ. der Pharm. Bd. 3. 1819. St. 1. S. 209-44 (von Friedr. Trommsdorff).

2893. *Observations sur* le mémoire de M. Anglada, sur *le dégagement du gaz azote du sein des eaux sulphureuses, ibd.* T. 20. 1822. Juil. p. 246-66, s. J. *Anglada,* Bd. 1. No. 1041.

2894. Note *sur les eaux sulfureuses de Barèges, Cauterets et St. Sauveur,* (Hautes-Pyrénées), *ibd.* T. 22. 1823. Févr. p. 156-61.

2895. Sur *l'incertitude que présentent quelques résultats de l'analyse chimique;* lu à l'Acad. Roy. des Sc. le 3. Mars 1823, *ibd.* T. 23. 1823. Juin p. 155-93, Juil. p. 225-43.

2896. *Sur la chaleur des eaux thermales naturelles, ibd.* T. 24. 1823. Novbr. p. 247-59.

2897ª. *L'analyse de l'acide phosphorique et des phosphates; rapport* par Vauquelin, Gay-Lussac et Dulong, *ibd.* T. 25. 1824. Avr. p. 433-38.

2897ᵇ. *Deutsch:* Trommsdorff N. Journ. der Pharm. Bd. 10. 1825. St. 1. S. 99-107.

2898. Sur une *formation de pyrite dans une eau thermale, ibd.* T. 32. 1826. Juil. p. 294-99.

2899ª. Sur *le nombre des oxides de plomb;* détermination du *poids de l'atôme de plomb, ibd.* T. 34. 1827. Janv. p. 105-9.

2899ᵇ. *Deutsch:* Trommsdorff N. Journ. der Pharm. Bd. 16. 1828. St. 1. S. 109-16.

2900. Von der *Talkerde, rücksichtlich der chemischen Analyse,* (Annal. de Chim. et de Physiq. T. 12. 1819. Octbr. p. 255), *in Trommsdorff N. Journ. der Pharm.* Bd. 4. 1820. St. 2. S. 266-96.

Extr. Gilbert Annal. der Physik Bd. 66. 1820. St. 1. art. 3. S. 24-33 (von Gilbert).

Andere chemische Aufsätze, in Annal. de Chim. et de Physiq. T. 5. p. 172, T. 9. p. 200, T. 33. p. 5 etc., und in Trommsdorff N. Journ. der Pharm. Bd. 2. 1818. St. 2. S. 382-86, Bd. 4. 1820. St. 1. S. 189-201, Bd. 14. 1827. St. 2. S. 228-49.

Longchamps (des), s. Loiseleur.

1222. Longfield (John), zu Cork.

2901. Answers to the queries of the medical Society of London *on the* late (1803) epidemical disorder commonly termed the *influenza, in Mem. of the med. Soc. of London* Vol. 6. 1805. p. 318.

1223. Longmire (John B . .), zu London?

2902. On *the methods of detecting carbureted hydrogen gas in coal-mines* without setting it on fire, *in Thomson Annals of Philos.* Vol. 5. 1815. No. 29. May art. 3. p. 332-35.

2903. On *the origin of the carbureted hydrogen gas of coal-mines, ibd.* Vol. 6. 1815. No. 33. Septbr. art. 2. p. 172-74.

2904. An essay on *the lodgement of carbureted*

hydrogen gas in coal-mines, and on the cause of the explosions or blasts peculiar to these mines, *ibd.* Vol. 8. 1816. No. 47. Novbr. art. 5. p. 349-53, nebst Pl. 58, Vol. 9. 1817. No. 50. Febr. art. 9. p. 131-34.

2905. An abstracted *statement of the weather during the twenty years from* 1772-1792, kept at the Imp. Acad. of Sc. in St. Petersburgh. To which is added the two years 1818 and 1819; both copied from the Russ. yearly Calender, *ibd.* Vol. 20. (New Ser. Vol. 4). 1822. July art. 3. p. 13-17.

1224. Longmore (George), zu Quebec, Med. Dr., Arzt.

2906. Account of *fourteen men* of the Royal artillery at Quebec, who were nearly poisoned by drinking a decoction of certain plants, *in Edinb. Annals of Med.* Vol. 3. 1799. art. 7. p. 364-78.

1225. Longo (Antonio), zu Palermo.

2907. Giornale di *osservazioni medico-critiche*, compilate nello spedale grande di Palermo. Palermo, 1822. 8.

Longrois (Jeannet des), s. Deslongrois.

1226. Longstaff (George Dixon), zu ... Med. Dr. Edinb. 1828; geb. in England.

2908. Diss. inaug. *de calorico*; ad d. 12. Junii. Edinburgi, 1828. gr. 8.

1227. Longstreet (William S..), zu ... Med. Dr. Philad. d. 24. Mart. 1831; geb. in New Jersey.

2909. An inaug. diss. *on puerperal fever*. Philadelphia, 1831.

1228. Longuet (L. Bernard), zu ... Med. Dr. Paris. 1815.

2910. Diss. inaug. *sur l'inflammation des veines*. Paris, 1815. 8. 30 S.

Rec. Leroux Journ. de Méd. T. 34. 1815. No. 4. Décbr. p. 429-31.

Longworthy, s. Langworthy (Ch. C.)

Lonnes (Imbert de), s. Delonnes.

Lonyer-Villermay, s. Louyer.

1229. Loock (Wilhelm), zu Bonn, der Medicin Beflissener.

2911. *Mittheilung*, in Horn Archiv für medic. Erfahr. 1831. Jan. u. Febr. art. 5. S. 126-58, s. G. D. *Yeats*.

1230. Loon (M . . van), zu Amsterdam?

2912. Waarneeming eener volkomene *versterving van den neus, als eene scheiding van ziekte, in N. Verhandel. van het Genootsch. ter Bevord. der Heelk. te Amsterdam* Deel 1. 1793. St. 3. Bl. 301.

1231. Loos (Johann Jacob), zu Heidelberg, Med. Dr. Heidelb. 1800, ordentl. Professor der Arzneimittellehre an der Universität seit 1809. Er ist geb. zu Heidelberg d. 1. Septbr. 1777, war daselbst seit 1800 practicirender Arzt und seit 1805 ausserordentl. Prof.

Nicht Friedrich und nicht J . . L . .

2913. Diss. inaug. sistens *pathogeniae fragmentum*. Heidelbergae, 1800. 4.

2914ª. Entwurf einer *medicinischen Pharmacologie*, nach den Principien der Erregungstheorie. Erlangen, bei Palm, auch Walther. 1802. gr. 8. (14 Gr.; Schreibp. 16 Gr.)

2914ᵇ. *Ebd.* bei Heyder. 1813. gr. 8. (14 Gr.)

2915. Regeln zur *Verlängerung des Lebens*, aus dem 17ten Jahrhunderte; mit Erläuterungen nach der Erregungstheorie herausgegeben. Mannheim, bei Schwan und Götz. 1804. 12. 94 S. (8 Gr.)

Rec. Medic. chir. Zeit. 1805. Bd. 1. No. 4. S. 75. 76; Allg. medic. Annal. 1805. März S. 232.

2916. Biographie des Joh. Bapt. *von Helmont*. Heidelberg, bei Mohr und Zimmer. 1807. 8. 79 S. (8 Gr.; Velinp. 12 Gr.)

Rec. Allg. medic. Annal. 1807. Juli S. 664.

2917. Systematische *Beschreibung der ausser Gebrauch gekommenen Arzneimittel*. Darmstadt, bei C. W. Leske. 1808. gr. 8. 6 u. 193 S., ohne das Register. (1 Thlr.)

Rec. Allg. medic. Annal. 1809. Apr. S. 363; Hufeland Bibl. der Heilk. Bd. 23. 1810. März S. 136-40.

2918. Gedanken *über den medicinischen Unterricht.* Als Einladung zu seinen Vorlesungen. Heidelberg, bei Mohr u. Zimmer. 1810. 8. 24 S. (2 Gr.)

Rec. Allg. medic. Annal. Supplementbd. 1801-10. H. 7. 1812. S. 631. 32.

2919. Ueber *Philosophie in Bezug auf Medicin*; mit Zusatz von Röschlaub, *in Röschlaub Magaz. der Heilk.* Bd. 3. 1799. St. 2. art. 5. S. 254-75.

2920. *Ueber das *Verhältniss der medicinischen Theorie zur Praxis, ebd.* Bd. 5. 1801. St. 1. 2. art. 1. S. 1-24.

2921. *Ueber* Theophrastus *Paracelsis* von Hohenheim, *in Daub und Creuzer Studien* Bd. 1. 1805. S. 228-91.

2922. Beitrag zur *Geschichte der evacuirenden Methode, in Horn Archiv für medic. Erfahr.* Bd. 8. 1805. H. 1. S. 1-23.

2923. Untersuchungen *über den ursächlichen Character der Gicht, ebd. N. Archiv* Bd. 4. 1807. H. 1. S. 35-69.

2924. Kurze Bemerkungen *über einige verkannte Arzneimittel*; aus einem Schreiben an E. Horn, *ebd.* Bd. 12. 1810. H. 1. Jan. u. Febr. S. 190-94.

Drostische Purganzen bei hohem Alter, und Nutzen der erweichenden und zusammenziehenden Mittel.

1232. Loose (J . . A . . M . .), zu . . . Med. Dr. Erlang. 1829.

2925. Diss. inaug. *de scholis obstetricum institutioni dicatis.* Erlangae, 1829. 8. 16 S.

1233. Loosjes (Jan), zu . . . Med. Dr. Harderov. 1811; geb. zu Amsterdam.

2926. Diss. med. inaug. *de podagra*; q. def. d. 19. Febr. Harderovici, 1811. 24 S.

Rec. Medic. chir. Zeit. Ergänzgsbd. 20. 1817. No. 528. S. 314.

1234. Lopez (Aaron), zu . . . Med. Dr. of the College of New York 1822; geb. in Süd-Carolina.

2927. An inaug. diss. on *the importance of nosology.* New York, 1822.

Lopez Andrade (Don Josef), s. Andrade.

1235. Lopez (Juan de Dios), zu Madrid?

2928. *Compendio anatomico.* Madrid, impr. dol conseio de Indios. 1785. 8. 2 Bde. (22 Real.)

Rec. Memor. letterario. Madrid, 1785. Vol. 3. p. 299.

1236. Lopez de Somoza (Ph..), zu Madrid?

2929. *Uebersetzung: Horne* Observaziones que se han hecto y publide orden del Gobierno de Francia sobre *los differentes metodos de administrar el mercurio en las enfermidadas venereas;* tard. al Castil. Madrid, in der Kgl. Druckerei. 1786. 8. (12 Real.)

Rec. Memor. letterario. Madrid, 1786. Vol. 2. p. 292.

1237. Lorain (Claude Joseph), zu . . . Med. Dr. Paris. seit Apr. 1817.

2930. Diss. (inaug.) *sur quelques affections hépatiques.* Paris, 1817.

1238. Lorain (Henry), zu . . . Med. Dr. Philad. d. 5. Apr. 1825; geb. in Pennsylvanien.

2931. An inaug. diss. *on dysentery.* Philadelphia, 1825.

1239. Lorch . . . zu Mainz, Med. Dr., Arzt.

2932. Ueber einige *neue Verfahrungsarten zur Heilung der Aneurismen, in Gerson und Julius Magaz. der ausl. Heilk.* Bd 22. (N. Folge Bd. 2). 1831. Septbr. u. Octbr. S. 249-56, nebst 1 Steindr.

1240. Lordat, aîné (Jean), zu Montpellier, Med. Dr. Monsp., Professor der Anatomie und Physiologie an der medic. Facultät, Sécrétaire général de la Soc. médicale. Er ist geb. zu . . . 1773, und war zu Montpellier Arzt und Wundarzt am Dépot de mendicité, und Chef der anatomischen Arbeiten an der medic. Schule.

2933. Observations *sur quelques points de l'anatomie du singe vert*, et réflexions physiologiques sur

le même sujet. Paris, chez Goujon. An 12. (1804). 8. 100 S. (1 Fr. 50 Cent.)

Rec. Sédillot Journ. gén. de Méd. T. 21. An 13. (1804). No. 99. p. 301-6 (von F. J. Double).

2934ª. *Traité des hémorrhagies.* Paris, chez Goujon. 1808. 8. 400 S. (br. 5 Fr., postfrei 6 Fr.)

Rec. Sédillot Journ. gén. de Méd. T. 31. 1808. Mars No. 139. p. 311-33, Avr. No. 140. p. 433-60 (extrait par C. Caizergues); Leroux Journ. de Méd. T. 16. 1808. No. 2. Août p. 139-47, No. 3. Septbr. p. 213-25 (von Anglada); Allg. medic. Annal. 1809. Juli S. 665; Medic. chir. Zeit. 1809. Bd. 2. No. 34. S. 153-58.

2934ᵇ. *Deutsch: Die Blutflüsse*, theoretisch und practisch dargestellt. Aus dem Französ. von C. Adf. *Wendler.* Leipzig, bei Hinrichs. 1811. gr. 8. 12 u. 340 S. (1 Thlr. 8 Gr.; Schreibp. 1 Thlr. 16 Gr.; Velinp. 2 Thlr.)

Rec. Allg. medic. Annal. 1811. Juni S. 573.

2935. Conseils *sur la manière d'étudier la physiologie de l'homme.* Montpellier, (Paris, chez Crevot). 1813. 8. (br. 2 Fr. 50 Cent.)

2936. *Exposition de la doctrine médicale* de P. J. *Barthez* et mémoires sur la vie de ce médecin. Paris, 1818. 8. 484 S. (5 Fr. 50 Cent.)

Rec. Journ. complém. du Dict. des Sc. méd. T. 4. 1819. Cah. 14. Août p. 162-70; Journ. univers. des Sc. méd. T. 15. 1819 No. 46. Octbr. p. 40-63 (von F. G. Boisseau); Pierer allg. medic. Annal. 1820. Septbr. S. 1261.

2937. *Leçons physiologiques.* 1830, s. *Kühnholtz*, Bd. 10. No. 2702.

2938. *Gab heraus:* Paul Jos. *Barthez* Consultations de médecine. Paris, 1810. 8. 2 Bde. (9 Fr.)

2939. Mémoire sur *la structure de l'articulation du genou dans la macreuse*, et sur la progression de cet oiseau; lu à la Soc. médicale, séante à l'Ecole de Méd. de Montpellier, le 30. Niv. An 11, *in Sédillot Journ. gén. de Méd.* T. 16. An 11. (1803). No. 79. p. 295-301.

Extr. Lamétherie Journ. de Physiq. T. 14. (T. 57). An 11. (1803). p. 32-36.

2940. *Observations cliniques: Fragm.* 1. Synocha

d'une charactère singulière; lues à la Soc. méd. de Montpellier, *ibd.* T. 17. An 11. (1803). No. 83. p. 297-303. *Fragm.* 2. Maladie cardiaque des anciens, T. 20. An 12. (1804). No. 93. p. 46-60. *Fragm.* 3. Sur l'éléphantiasis, T. 22. An 13. No. 102. Vént. (Mars 1805). p. 178-95, No. 104. Flor. (Mai 1805). p. 425-27. *Fragm.* 5. Sur le tylome et la vaccine, p. 427-29.

2941. Note communiquée à la Soc. médicale, sur *l'emploi de l'arsenic dans les fièvres intermittentes*, *ibd.* T. 23. An 13. No. 107. Therm. (Août 1805). p. 281-84.

2942. Remarques sur *l'anatomie du sajou brun*, *ibd.* T. 26. 1806. Mai No. 117. p. 38-47.

2943. *Lettre à M. Sédillot*, *ibd.* T. 31. 1808. Janv. No. 137. p. 128. *Vergl.* Leroux Journ. de Méd. T. 14. 1807. No. 5. Novbr. p. 426.

Betreffend P. J. Barthez's hinterlassene Manuscripte.

2944. *Sur les hernies abdominales, in Annal. de la Soc. de Méd. prat. de Montpellier* T. 30. p. 134.

2945. *Recension*, in Sédillot Journ. gén. de Méd. T. 18. An 12. (1804). No. 88. p. 438-46, s. J. N. *Berthe.*

1241. Lordina (G . .), zu . . . Med. Dr. Patav. 1823.

2946. De' *vantaggi dell' anatomia moderna prestati all' operazione dell'ernia* inguinale e crurale. Diss. inaug. Padovia, 1823. 8. 32 S.

1242. Lorenz (Carl Benjamin). zu ... Med. et Chir. Dr. Berol. 1820. Er ist geb. zu Hirschberg in Niederschlesien d. 16. Aug. 1794, Sohn eines Kgl. Beamten, besuchte seit 1806 das Gymnasium seiner Vaterstadt, studirte seit 1813 die Heilkunde zu Breslau, diente 1813 und 1814 in der Armee, und beendigte seit Frühjahr 1815 seine Studien zu Berlin.

2947. Diss. inaug. *de nystagmo;* q. def. d. 13. Maji. Berolini, typis Th. Brüschcke. 1820. gr. 8. 33 S.* ohne das Curriculum vitae und die Theses.

Rec. Hufeland Bibl. der Heilk. Bd. 46. 1821. Juli S. 59; Pierer allg. medic. Annal. 1821. Novbr. S. 1570.

1243. Lorenz (Valentin), zu Neu-Brandenburg, Med. Dr. Rostoch. 1799, Arzt; geb. zu Rostock 177..

2948. Etwas *über die Krankheiten der Lohgärber* und die Wirkung der Eichenrinde. Rostock, bei Stiller. 1798. 8. 22 S. (2 Gr.)

Rec. N. allg. Deutsch. Bibl. Bd. 68. St. 1. S. 84. 85.

2949. Diss. inaug. med. sistens *animadversiones* quasdam *ad dentitionem* pertinentes. Rostochii, ap. Stiller. 1799. 8. 34 S.

Rec. Gotha. gel. Zeit. 1800. Bd. 1. S. 63.

1244. Lorenz . . . zu Homberg an der Ohm, Med. Dr., Physicus.

2950. *Erfahrungen, geburtshülflichen Inhalts, in Deutsch. Zeitschr. für Geburtsk.* Bd. 4. 1829. H. 2. art. 6. S. 253-60.

1) Gebärmuttervorfall, S. 253. 2) Mechanisch bewirkter Abortus, mit Zurücklassung eines fremden Körpers, S. 257-60.

2951. *Fortsetzung, ebd.* Bd. 5. 1830. H. 2. art. 5. S. 244-60.

1) Sehr schwierige und langsame Geburt, mit für die Mutter glücklichem Ausgange, S. 244. 2) Ueber das Mutterkorn, insbesondere über seine nachtheiligen Nach- und Nebenwirkungen auf Mutter und Kind, S. 254-60. *Extr.* Bibl. for Læger Bd. 13. 1830. No. 3. Juli S. 143.

2952. *Vom Gebrauche des Tampon's bei, durch fehlerhaften Sitz des Mutterkuchens* entstandenen, Gebärmutterblutflüssen, *ebd.* Bd. 7. 1832. H. 2. art. 2. S. 167-80.

1245. Lorenzen (Friedrich August), zu Oldesloe in Holstein, Med. Dr. Kil. honor. d. 20. Junii 1806, Kgl. Dän. wirkl. Justitzrath seit d. 24. Mai 1826, Rathsverwandter, Oberinspector der Saline zu Travensalze seit 1806, Director der Badeanstalt, Ritter vom Dannebrog seit d. 31. Juli 1815. Er ist geb. zu Oldesloe 1765, studirte zu Copenhagen, und war zu Oldesloe seit 1788 Apotheker.

2953. Gedanken von dem *Nutzen des Studiums der Seelenlehre;* vertheidigt d. 27. Juni unter J. C. Tode's Vorsitz, in der arzneikundigen Gesellschaft

Kopenhagen, gedr. bei P. Horrebow. 1787. 8. 7 S. und in der Samml. S. 41-47.*

2954ª. Ueber die Kgl. *Bade-Anstalt zu Oldesloe,* d. 22. Apr. 1817. gr. 8. 1 Bl.*

2954ᵇ. Einladung zu den neuen *Salz- und Schwefelsalzbädern zu Oldesloe.* Kiel, gedr. bei C. F. Mohr. 1813. kl. 8. 24 S.*

2954ᶜ. *Die Oldesloer Salz- und Schwefelbäder,* mit dem neu erbauten Logierhause, *im Jahre* 1823. Lübeck, gedr. bei Borchers. 1823. kl. 8. 29 S. (8 Schill.) *Vergl.* No. 2957, No. 2959 und No. 2960.

Vergl. Die Schrift von Fr. Joh. H. *Lewon,* No. 2083.

Rec. Pierer allg. medic. Annal. 1824. Aug. S. 1217. 18.

2955. Einige Bemerkungen *über die Saline zu Oldesloe, in Schleswig-Holsteinisch. Provinzialber.* 1798. Bd. 1. H. 1. art. 1. S. 1-12.

Unterzeichnet J. O. Lorentzen.

2956. Ueber die *Verhütung und Vertilgung des Schwammes in Gebäuden, ebd.* 1812. H. 4. S. 438-50.

2957. Schreiben an den Herrn Apotheker Spalkhaver in Itzehoe, *die Oldesloer Badeanstalt betreffend, in N. Schlesw. Holst. Provinzialber.* 1814. H. 2. art. 2. S. 157-59, und Auszug aus den Badelisten; 1818. S. 58-63. *Vergl.* No. 2954.

2958. Ueber den *Unterschied des groben und feinen Kochsalzes,* im häuslichen Gebrauch, *ebd.* 1818. H. 3. S. 309-13.

2959ª. *Sool- und Schwefel-Soolbäder in Oldesloe, ebd.* 1821. H. 3. S. 115. 16. *Vergl.* No. 2954.

2959ᵇ. Die *Oldesloer Salz- und Schwefelbäder* im Jahre 1825, *ebd.* 1825. H. 2. S. 228-38.

2960. *Om *Badeanstalten i Oldesloe* i Hertugdömmet Holsteen, *in Nyeste Skilderie af Kjöbenhavn* Aarg. 15. 1818. No. 39. d. 16. Mai S. 609-13. *Vergl.* No. 2954.

Andere Schriften, s. Lübker und Schröder Schlesw.-Holst. Schriftst. Lexic. Abthl. 1. 1829. No. 717. S. 352. 53.

1246. **Lorenzen (Nis August), zu Bredstedt,**

Med. et Chir. Dr. Kilon. 1816, und Physicus im Amte Bredstedt seit d. 6. Aug. 1822. Er ist geb. zu Hadersleben d. 7. Octbr. 1793, und practicirte zu Bredstedt seit 1817.

2961. Diss. inaug. *de pupillae artificialis conformatione;* q. subm. (d. 29.) Novbr. Kiliae, typis C. F. Mohr. 1816. 4. 24 S.* mit den Thesen.

1247. Lorenzoni (Antonio Vittore), zu ... Med. Dr. Patav. 1828; Lendinariensis.

2962. Diss. inaug. *de suppressionibus fluxuum habitualium in ophthalmiae cura plurimi faciendis.* Patavii, 1828. 8. 17 S.

Rec. Medic. chir. Zeit. Ergänzgsbd. 33. 1830. No. 849. S. 271.

1248. Lorey ... zu Véronne? war 1808 Chirurgien-major du deuxième regiment à pied du corps Impériale de l'artillerie.

2963. Observation sur une *luxation de la tête du fémur en haut et en arrière*, réduite trois mois après l'accident, *in Leroux Journ. de Méd.* T. 15. 1808. No. 3. Mars p. 198-202.

2964. Observation sur une *plaie de tête, suivie de la perforation du diaphragme et de l'estomac* etc.; recueillie à l'Hôpital milit. de Véronne, *ibd.* T. 16. 1808. No. 1. Juil. p. 25-34.

1249. Lorie (Peter), zu Briel, Prediger an der Remonstratenser-Kirche; geb. in Holland.

2965. Diss. *Ficus maturans*, ad 2. Reg. 20 v. 7; q. def. d. 17. Maji. Duisburgi, 1783. 4. 16 S.

Krankheit des Königs Hiskias (angina inflammatoria), und maturirende Wirkung der Feigen.

1250. Lorimer (Jacob), zu ...

2966. Diss. (Tract. med. chymic.) *de oleis.* Basilae, ap. Schweighäuser. 1781. 4. (6 Gr.)

1251. Lorimer (John), zu ... Med. Dr. Edinb. 1810; geb. in Schottland.

2967. Diss. inaug. *de pneumonia;* ad d. 12. Septbr. Edinburgi, 1810. gr. 8.

1252. Lorimer (Robert), zu ... Med. Dr. Edinb. 1823; geb. in Schottland.

2968. Diss. inaug. *de frigoris effectibus in corpus humanum;* ad d. 1. Aug. Edinburgi, 1823. gr. 8.

1253. Lorin (A . . Aimé), zu ... Med. Dr. Paris. 1804, Chirurgien-major du premier régiment de carabiniers, Ritter der Ehrenlegion.

2969. Essai d'analyse synoptique *sur la nutrition.* Diss. inaug. Paris, An 12. (1804).

Rec. Sédillot Journ. gén. de Méd. T. 18. An 12. (1804). No. 87. p. 354.

2970. Observation sur *la communication du farcin des chevaux aux hommes, in Leroux Journ. de Méd.* T. 23. 1812. No. 2. Févr. p. 136. 37.

Loringer (L. J.), unrichtig anstatt Lorinser (C. J.).

1254. Lorinser (Carl Ignatz), zu Cöslin, Chir. et Art. obstetr. Mag., Med. Dr. Berol. 1817, Kgl. Preuss. Medicinalrath am Medicinal-Collegium der Provinz Pommern, Mitglied einiger gel. Gesellschaften. Er ist geb. zu Nimes in Böhmen d. 24. Juli 1794, Sohn des Ignatz, besuchte 6 Jahre das Gymnasium und studirte darauf die Philosophie zu Prag, dann seit 1814 die Heilkunst zu Berlin, practicirte seit 1817 zu Nimes, und war 1820 Privatdocent an der Universität zu Berlin.

Nicht L. J. Loringer, wie er im gel. Teutschl. Bd. 18. 1821. S. 579 heisst.

2971. Diss. inaug. *de functione hepatis sana et laesa;* q. def. d. 28. Aug. Berolini, ex officina L. Quien. 1817. gr. 8. 44 S. nebst Curriculum vitae.

2972. Entwurf einer *Encyclopädie und Methodologie der Thierheilkunde.* Berlin, bei Aug. Rücker. 1820. 8. 12 u. 180 S. (1 Thlr.)

Rec. Pierer allg. medic. Annal. 1820. Mai S. 664. 65.

2973. Die Lehre *von den Lungenkrankheiten;* nach ihrem gegenwärtigen Zustande, und mit vorzüglicher Hinsicht auf die pathologische Anatomie dar-

gestellt. Berlin, bei Schüppel. 1823. gr. 8. 16 und 537 S. (2 Thlr. 16 Gr.)

Rec. Hufeland Bibl. der Heilk. Bd. 50. 1823. Septbr. S. 169-78; Rust krit. Repertor. für Heilk. Bd. 1. 1823. H. 2. S. 271-85; Pierer allg. medic. Annal. 1824. Jan. S. 33-42; Medic. chir. Zeit. 1824. Bd. 2. No. 30. S. 49-62, No. 31. S. 65-79, No. 32. S. 81-91; Horn Archiv für medic. Erfahr. 1825. Bd. 1. Jan. u. Febr. art. 6. S. 85-153 (Auszug von F. Rhades).

2974. Versuche und Beobachtungen über die *Wirkung des Mutterkorns auf den menschlichen und thierischen Körper;* grösstentheils aus actenmässigen Quellen, und mit besonderer Rücksicht auf die medicinische Polizei gesammelt. Berlin, in der Schüppelschen Buchhandl. 1824. 8. 10 u. 129 S. (16 Gr.)

Rec. Pierer allg. medic. Annal. 1824. Juli S. 921-23; Hufeland Bibl. der Heilk. Bd. 52. 1824. Juli S. 22-36; Beck Repertor. der nst. in- und ausl. Litt. 1825. Bd. 1. S. 106-9; Medic. chir. Zeit. 1825. Bd. 2. No. 32. S. 97-109; Rust und Casper krit. Repertor. für Heilk. Bd. 7. 1825. H. 3. S. 448-56, und daher in London med. Repository Vol. 27. 1827. Jan. p. 72-74; Hecker litt. Annal. der Heilk. Bd. 2. 1825. Juni S. 219-23, daher in Bullet. des Sc. méd. T. 9. 1826. Novbr. art. 201. p. 271. 72, und daher in Archiv des Apothekervereins Bd. 24. 1828. H. 1. S. 114.

2975. Untersuchungen *über die Rinderpest.* Berlin, bei Schüppel. 1831. 8. 16 u. 264 S. (1 Thlr. 12 Gr.)

Rec. Casper krit. Repertor. der Heilk. Bd. 30. (Bd. 10.) 1832. H. 3. S. 339-52.

2976. *Zwei* merkwürdige *Kaiserschnitte*, verrichtet an einer noch lebenden Person, *in Siebold Journ. für Geburtsh.* Bd. 3. St. 1. 1819. art. 6. S. 106-22.

Extr. Med. chir. Transact. Vol. 11. P. 1. p. 207.

2977. *Recension*, in Hecker litt. Annal. der Heilk. Bd. 1. 1825. S. 410-23, s. Frz. Al. *Stelzig.*

1255. Lorleberg (Johann Carl Christian), zu . . . Med. Dr. Viteb. 1789; geb. zu Harzgerode im Anhaltschen.

2978. *Physiologia muci primarum viarum;* Diss. inaug. q. def. d. 2. Novbr. praes. J. G. Leonhardi, Vitebergae, 1789. 4. 24 S.

Rec. Leipzig. Anzeig. 1789. S. 810; Usteri Repertor. der medic. Litt. d. J. 1789. No. 24. S. 77; Medic. chir. Zeit. 1792. Bd. 3. No. 59. S. 143. 44; Reyher Auszüg. aus medic. Probeschrift.

Bd. 1. St. 1. 1790. S. 1-8; Doering krit. Repertor. Abthl. 1. 1803. No. 270. S. 37.

1256. Lorthe oder L'Orthe (Gabriel Antoine de), zu Paris?

2979. *L'art de faire tourner la baguette divinatoire*, démontrée par des principes physiques et mathématiques. Paris, 1782. 4.

Andere Schriften, s. Ersch gel. Frankr. Thl. 2. 1797. S. 288, Nachtr. 1. 1802. S. 294.

1276. Losandey... zu Freyburg in der Schweitz, Med. Dr., Sanitätsrath.

2980. *Ueber die Wuthkrankheit, in Schweitz. Archiv für Thierheilk.* Bd. 3. 1825.

Extr. Hecker litt. Annal. der Heilk. Bd. 5. 1826. Aug. S. 510 (von Locher).

1258. Loscher (E . . F . .), zu... Apotkeker.

2981. *Bemerkungen* zu der Abhandlung des Hrn. C. M. van Dyk *über die Thierkohle, in Archiv des Apothekervereins* Bd. 17. 1826. H. 1. S. 69. 70.

1259. Loschge (Friedrich Heinrich), zu Erlangen, Med. Dr. Erlang. 1780, Geheimer Hofrath, ordentl. Professor der Anatomie und Director der anatom. Anstalt bei der Universität seit 1793, Mitglied der Röm. Kaiserl. Acad. der Naturforscher u. a. gel. Gesellschaften. Er ist geb. zu Ansbach d. 16. Febr. 1755, Sohn eines Gastwirths, besuchte das Gymnasium seiner Vaterstadt, studirte die Heilkunde seit Frühjahr 1775 zu Erlangen, seit Herbst 1777 zu Strasburg, kehrte im Sommer 1779 nach Erlangen zurück, practicirte seit 1780 zu Ansbach, und wurde 1784 zu Erlangen ausserordentl. Professor und Prosector am anatom. Theater, verheirathete sich 1784 zum ersten und 1787 zum zweiten Male, war seit 1795 Kgl. Preuss. Hofrath, und feierte am 12. Febr. 1830 sein 50jähriges Doctorjubiläum. s. Medic. chir. Zeit. 1831. Bd. 1. No. 14. S. 239.

Bildniss: in Bock's Samml. H. 4.

2982. Diss. inaug. *de medicina obstetricia, agente et expectante.* Erlangae, ap. Schleich. 1780. 4. 5½ Bogen. (3 Gr.)

Rec. Reichard Frankf. medic. Wochenbl. Jahrg. 1. 1780. St. 28. S. 438-40.

2983. *De commodis quibusdam ex singulari infantum calvariae structura oriundis.* Progr. quo ad audiendam orationem muneris Professoris medicinae publici extraordinarii m. Decbr. 1785 habendam invitat. Erlangae, 1785. 4. 30 S.

Die Rede handelte de praejudiciis medicis.

Rec. Erlang. gel. Anmerk. 1786. No. 6. S. 50; Hall. litt. Nachr. 1787. S. 697; Doering krit. Repertor. Abthl. 1. 1803. No. 109. S. 17.

2984ª. *Die Knochen des menschlichen Körpers und ihre vorzüglichsten Bänder,* in Abbildungen und kurzen Beschreibungen. Erlangen, bei Walther. 1789-96. gr. Fol. in 5 Heften, mit 15 doppelten Kupferplatten und 33 Bogen Beschreibung, ohne die Vorrede. (schw. Kpfr. 5 Thlr.; Schreibp. col. 6 Thlr. 16 Gr.; Holländ. Pap. col. 10 Thlr.)

Lief. 1. Tab. 1-3 u. 4 Bog. Text 1789. *Lief.* 2. Tab. 4-6 u. 8 Bog. 1790. *Lief.* 3. Tab. 7-9 u. 5 Bog. 1791. *Lief.* 4. Tab. 10-12 u. 7 Bog. 1792. *Lief.* 5. Tab. 13-15 u. 9 Bog. 1796. Jede Lieferung kostet mit schw. Kpfrn. 1 Thlr., Schreibp. col. 1 Thlr. 8 Gr., u. Holländ. Pap. col. 2 Thlr.

Rec. Erlang. gel. Anmerk. 1789. S. 169-71 (H. 1), 1790. S. 417. 18 (H. 2); Erlang. gel. Zeit. 1792. S. 653. 54 (H. 4), 1796. S. 609 (H. 5); Usteri Repertor. der medic. Litt. d. J. 1789. S. 65 (H. 1), d. J. 1790. S. 97 (H. 2), d. J. 1791. S. 199 (H. 3), d. J. 1792. S. 155. 56 (H. 4); Medic. chir. Zeit. 1790. Bd. 1. No. 17. S. 302-4 (H. 1), Bd. 3. No. 60. S. 174. 75 (H. 2), 1791. Bd. 3. No. 73. S. 399. 400 (H. 3), 1793. Bd. 1. No. 23. S. 411. 12 (H. 4), 1796. Bd. 4. No. 80. S. 173. 74 (H. 5); N. medic. Wochenbl. 1789. S. 807. 8. (H. 1); Götting. gel. Anzeig. 1789. Bd. 2. S. 1315-18 (H. 1), 1791. Bd. 2. S. 977 (H. 3), 1793. Bd. 2. S. 977 (H. 4); Oberdeutsch. allg. Litt. Zeit. 1789. Bd. 2. No. 86. S. 131-33 (H. 1); Allg. Deutsch. Bibl. Bd. 92. St. 1. S. 106. 7 (H. 1), Bd. 94. St. 2. S. 402. 3 (H. 2); Allg. Litt. Zeit. 1791. Bd. 2. S. 109-11 (H. 1. 2), 1793. Bd. 2. S. 659-62 (H. 3. 4); Schleswig. monatl. Uebers. der Litt. 1791. Juli S. 439. 40 (H. 1. 2); Baldinger medic. Journ. Bd. 6. St. 23. 1790. S. 63 (H. 1); Königsberg. gel. Anzeig. 1791. S. 105. 6 (H. 1. 2); Journ. encyclopéd. T. 7. 1793. p. 423 (H. 4).

2984ᵇ. *Zweite Aufl. Ebd.* (bei Heyder). 1804-7. gr. Fol. 5 Hefte.

H. 1. 1804. *H.* 2. 1805. *H.* 3. 4. 1806. *H.* 5. 1807. Die Zeichnung ist vom Verf. selbst, der Stich von Böck d. j., die Fär-

bung mit Bistre. Der Preis ist der vorige, doch auf Holländ. Pap. col. nur à 1 Thlr. 12 Gr. (7 Thlr. 12 Gr.)

Rec. Medic. chir. Zeit. 1804. Bd. 4. No. 89. S. 193. 94 (H. 1), 1808. Bd. 1. No. 6. S. 111. 12 (H. 2–5).

2984c. *Dritte Aufl.* mit dem Titel: Anatomische Tafeln mit begleitenden Erklärungen. *H.* 1. 2. Osteologie. *Ebd.* 1813. gr. Fol.

Cit. Heinsius Bücherlexic. Bd. 5. 1817. S. 354.

2985a. Comment. anat. *de symmetria humani corporis inprimis sceleti.* Sect. 1, qua ad orationem publicam invitat; Sect. 2. q. pro loco in medicor. ordine obtinendo publ. disquisitioni submittit, resp. J. Chr. Fr. Harless. Erlangae, m. Apr. 1793. 8. 72 S.

Rec. Medic. chir. Zeit. 1793. Bd. 3. No. 56. S. 83; Erlang. gel. Zeit. 1793. S. 253–55; Oberdeutsch. allg. Litt. Zeit. 1793. Bd. 2. S. 183; Allg. Deutsch. Bibl. Intelligzbl. 1793. S. 237; Allg. Litt. Zeit. Intelligzbl. 1793. S. 418; Gotha. gel. Zeit. 1793. S. 424; Usteri Repertor. der medic. Litt. d. J. 1793. S. 134. 35; Götting. gel. Anzeig. 1794. S. 476. 77; Comment. Lips. Vol. 36. 1794. P. 4. art. 4. p. 652. 53.

2985b. *De sceleto hominis symmetrico;* praemitt. quaedam de totius humani corporis symmetria. Erlangae, ap. Palm. 1795. gr. 8. 142 S. (9 Gr.; Schreibp. 12 Gr.)

Rec. Erlang. gel. Zeit. 1795. S. 245; Oberdeutsch. allg. Litt. Zeit. 1796. Bd. 1. S. 228; Götting. gel. Anzeig. 1796. Bd. 3. S. 1640.

2986. Nachricht von besonderen *Eingeweidewürmern aus der Harnblase des Frosches, im Naturforscher* 1785. St. 21. S. 10-14.

2987. Beitrag *zur Geschichte der spanischen Fliegen* (Meloe vesicatorius Linn.), *ebd.* 1788. St. 23. S. 37-48.

2988. Beitrag *zur Geschichte der ungewöhnlichen Farben des Menschen, ebd.* S. 213-22.

2989. *Zergliederung des americanischen schwarzgestreiften Erdeichhorns, ebd.* 1793. St. 27. S. 59-91.

2990. Beschreibung einiger *Missbildungen an dem Kopfe und dem Zungenbeine eines Kindes, in Isenflamm Beitr. für die Zergliederungsk.* Bd. 1. 1800. H. 3. art. 1. S. 313-37, nebst Abbild. Tab. 1., sc. J. F. Schröter.

2991. Beschreibung einer merkwürdigen *Schwangerschaft innerhalb des breiten Mutterbandes, in Horn Archiv für medic. Erfahr.* 1818. Bd. 2. Septbr. und Octbr. art. 7. S. 218-30.

2992. *Recensionen*, in Erlang. gel. Zeit., und in Allg. Deutsch. Bibl.

Andere Schriften, s. gel. Teutschl. Bd. 4. 1797. S. 512. 13.

1260. Lossius . . . zu Riga, Pharmaceut.

2993. *Abschaffung der Apotheker-Neujahrsgeschenke zu Riga, in Trommsdorff Journ. der Pharm.* Bd. 7. 1800. St. 1. S. 273. 74.

Lostatot, s. Bachoue de, im Nachtrage.

1261. L'Oste (Edward), zu . . . Med. Dr. Edinb. 1820; geb. in England.

2994. Diss. inaug. *de rheumatismo;* ad d. 1. Aug. Edinburgi, 1820. gr. 8.

1262. Lostritto (Giuseppe), zu Neapel, Med. Dr.; vorher Assistentarzt an der Irrenanstalt zu Aversa.

2995. *Su le malattie mentali*, osservazioni raccolte nella Reali cose de' matti in Aversa. Napoli, 1827.

Der verstorbene Dr. Masi hat Antheil an dieser Schrift.

Rec. L'Esculapio Giornale etc. 1827. Maggio.

2996. Ueber *die Irren in Aversa*, während der Jahre 1814 bis 24, (Annali univ. di Med. 1827), *in Gerson und Julius Magaz. der ausl. Heilk.* Bd. 16. 1828. Juli und Aug. S. 62-65.

Extr. Friedreich Magaz. der Seelenkunde H. 3. 1830. S. 134. 35.

1263. Lotichius (Andreas), zu . . . Med. Dr. Leid. 1792; Noviomagensis.

2997. Diss. med. inaug. *de angina infantum tracheali polyposa;* q. def. d. 30. Julii. Lugduni Batavorum, 1792. 4. 92 S.

Rec. Medic. chir. Zeit. 1801. Bd. 1. No. 23. S. 407. 8.

1264. Lottich (J . . M . .), zu . . . war 1808 und 1809 in Trommsdorff's pharm. Institut zu Erfurt.

2998. *Uebersetzungen*, in Trommsdorff Journ. der Pharm. Bd. 17. 1808. St. 2. S. 295-99, s. *Thenard;*

S. 317-28, s. *Nysten*; Bd. 18. 1809. St. 1. S. 210-20, s. W. *Brande*; S. 391-98, s. L. A. *Planchet*; S. 399-406, s. C. L. *Cadet de Gassicourt*.

1265. Loudon, Esq. (Charles), zu London oder Glasgow? Mitglied des Kgl. Collegiums der Wundärzte zu London; er bereisete 1825 Deutschland.

Nicht London, wie ihn Bernstein, medic. chir. Bibl. 1829. S. 90 b, nennt.

2999. A short inquiry into the practical *causes of the unsuccessful termination of extraction by the cornea;* with the view of shewing the *superiority of Dr. Jäger's double knife* over the single cataract-knives of Wenzel and Beer. London, for the Author; (Longman and Co.) 1826. gr. 4. 14 S. nebst 1 Kpfr., del. et sc. W. Deeble.

Rec. Anderson quart. Journ. of med. Sc. Vol. 3. 1826. No. 12. p. 604-6; The Lancet Vol. 11. (1826). 1827. No. 165. p. 112. 13; London med. Repository Vol. 27. 1827. Jan. p. 49. 50; Gerson und Julius Magaz. der ausl. Heilk. Bd. 12. 1826. Novbr. und Decbr. S. 510.

3000ª. A practical dissertation *on the waters of Leamington Spa;* including the history of the springs, a new analysis of their gaseous and solid contents, the rules for drinking the water, bathing, diet of the patients and other regimen. Leamington, 1828. 8.

3000ᵇ. *Edit.* 3. Leamington, for Fairfax; (London, for Baldwin and Cradock). 1831. 8. 90 S.

Rec. Edinb. med. and surg. Journ. Vol. 36. 1831. No. 109. Octbr. art. 2. p. 416-19.

1266. Loudon (John), zu ... Med. Dr. Edinb. 1827; geb. in Schottland.

3001. Diss. inaug. *de dysenteria;* ad d. 1. Aug. Edinburgi, 1827. gr. 8.

Louger, s. Louyer-Willermay.

1267. Louis (Carl Ferdinand), zu Braunschweig? Med. Dr. Erlang. 1807; geb. zu Braunschweig.

3002. Diss. inaug. *de carie vera.* Erlangae, 1807. gr. 8. 46 S.

Auch als Comment. Braunschweig, bei Lucius. 1808. 4. (6 Gr.)

Rec. Medic. chir. Zeit. 1809. Bd. 2. No. 31. S. 88. 89.

1268. Louis (J . . D . .), zu Oleron im Départ. des Basses-Pyrénées, Med. Dr. Monsp. 1800, Arzt.

3003. Quelques considérations générales *sur les fluxions;* diss. inaug. Montpellier, de l'impr. de G. Izard, et A. Richard. An 8. (1800). 4. 26 S.

Rec. Recueil périod. de la Soc. de Méd. T. 14. An 10. (1802). No. 69. p. 117-21.

3004. Observation sur un *calcul biliaire d'un volume extraordinaire*; avec réflexions, *in Leroux Journ. de Méd.* T. 23. 1812. No. 1. Janv. p. 42-46.

Extr. Allg. medic. Annal. der Heilkd. 1813. Juni S. 513. 14; Hufeland Journ. der Heilk. Bd. 53. 1821. Aug. S. 126. 27.

3005. Histoire d'une *fièvre éruptive;* recueillie à l'Hôpital de la Charité, *ibd.* T. 30. 1814. No. 1. Mai p. 3-9.

3006. *Mittheilungen*, in Recueil périod. de la Soc. de Méd. T. 8. An 8. (1800). No. 48. p. 462-69, T. 11. An 9. (1801). No. 58. p. 221-25, s. Simon *Rogeri.*

1269. Louis (P . . Ch . . A . .), zu Paris, Med. Dr. Paris. 1813 et Petropolit., Vorsteher der Klinik der medic. Facultät am Hôpital de la Charité und Arzt am Hôpital de la Pitié, Ritter der Ehrenlegion seit 1829, Membre adjoint de l'Acad. de Médecine, und Mitglied mehrerer anderer gel. Gesellschaften. Er wurde vom Könige mit Trousseau und Chervin nach Gibraltar geschickt, um das gelbe Fieber zu erforschen.

3007. Diss. inaug. Réflexions *sur différens points de physiologie et de pathologie.* Paris, 1813. 32 S.

Rec. Leroux Journ. de Méd. T. 27. 1813. No. 3. Juil. p. 284-86.

3008ª. *Recherches* anatomiques, pathologiques et thérapeutiques *sur la phthisie*; précédées du rapport fait à L'Acad. Roy. de Méd. par MM. Bourdois, Royer-Collard et Chomel. Paris, chez Baillière; Gabon et Co. 1825. 8. 24 u. 560 S. (7 Fr.) *Vergl.* No. 3020. 29.

Rec. Arch. gén. de Méd. T. 9. 1825. Décbr. p. 622-27 (von Raige-Delorme); Journ. complém. du Dict. des Sc. méd. T. 23. 1825. Cah. 91. Janv. (1826). p. 241-51 (von L. J. Bégin); London med. Repository Vol. 25. 1826. No. 143. (Vol. 2. No. 7). Jan. art. 1. p. 1-19, No. 146. (No. 8). Febr. art. 1. p. 97-116, Vol. 27.

1827. No. 158. (Vol. 4. No. 20). Febr. art. 1. p. 97–112 (mit andern Schriften); London med. and physic. Journ. Vol. 55. 1826. No. 325. March art. 3. p. 247–59, No. 326. Apr. art. 3. p. 339–53; Edinb. Journ. of med. Sc. Vol. 1. 1826. Apr. p. 419–25; Anderson qnart. Journ. of med. Sc. Vol. 3. 1826. No. 10. art. 2. p. 171–89; Edinb. med. and surg. Journ. Vol. 27. 1827. No. 91. Apr. p. 400–17; Bibl. for Læger Bd. 7. 1827. S. 56–84; Hufeland Bibl. der Heilk. Bd. 58. 1827. Juli S. 5–27, und daher in Pierer allg. medic. Annal. Supplemtbd. 1821–25. H. 8. 1827. S. 1092–97; Hecker litt. Annal. der Heilk. Bd. 10. 1828. Febr. art. 5. S. 186–96 (von Heyfelder).

3008ᵇ. *Deutsch:* Anatomisch-pathologische Untersuchungen *über die Lungenschwindsucht;* aus dem Französ. frei übers. von C. *Weese.* Leipzig, im Magaz. für Industr. u. Litt. 1827. gr. 8. 309 S.* (1 Thlr. 12 Gr.)

Rec. Rust und Casper krit. Repertor. für Heilk. Bd. 20. 1828. H. 3. S. 413–36 (von C. F. von Pommer); Hall. Litt. Zeit. 1828. No. 195; Pierer allg. medic. Annal. 1830. Aug. S. 1089.

3009ᵃ. Mémoires ou recherches anatomico-pathologiques *sur le ramollissement avec amincissement,* et sur la destruction de la membrane muqueuse de l'estomac, *l'hypertrophie de la membrane musculaire de l'estomac* dans le cancer du pylore, la *perforation de l'intestin grêle,* le *croup chez l'adulte,* la *péricardite,* la *communication des cavités* droites avec les cavités gauches *du coeur,* les *abcès du foie,* l'état de la moëlle épinière dans la *carie vertébrale, les morts subites* et imprévues, les *morts lentes* et inexplicables, *le taenia* et son traitement. Paris, chez Gabon et Co.; Béchet jeune. 1826. 8. 563 S. (7 Fr.)

Die mehrsten dieser Abhandlungen waren früher in Zeitschriften erschienen. *Vergl.* No. 3013–17, No. 3019, No. 3025 u. 27.

Rec. Arch. gén. de Méd. T. 12. 1826. Novbr. p. 487–90; London med. Repository Vol. 27. 1827. No. 157. (Vol. 4. No. 19). Jan. p. 25–37, No. 159. (No. 21). March art. 5. p. 250–58, No. 160. Apr. p. 328–39 (Auszüge); Edinb. med. and surg. Journ. Vol. 28. No. 92. 1827. July p. 114–29; Hecker litt. Annal. der Heilk. Bd. 10. 1828. Febr. art. 6. S. 196–206 (von Heyfelder).

3009ᵇ. *Deutsch:* Anatomisch-pathologische Untersuchungen über die *Erweichung mit Verdünnung und Zerstörung der Schleimhaut des Magens;* über die *Hypertrophie der Muskelhaut* des Magens, im Magenkrebs; über die *Durchlöcherung des Dickdarms;* über

Leberabscesse; über den *Bandwurm* und seine Behandlung; über den *Croup* oder die häutige Bräune, bei *Erwachsenen;* über *Pericarditis;* über die *Communication des rechten Herzens* mit dem linken; über den Zustand des Rückenmarks beim *Knochenfrasse der Wirbelbeine;* über plötzliche und unvorhergesehene *Todesfälle;* über langsame, vorhergesehene und unerklärliche Todesfälle. Aus dem Französ. übers. von Gust. *Bünger.* Berlin, bei F. Laue. 1827. 28. gr. 8. 2 Abtheill. (2 Thlr.) *Abthl.* 1. Erweichung etc. 1827. 12 u. 259 S.* *Abthl.* 2. Croup etc. 1828. 234 S.*

Rec. Medic. chir. Zeit. 1828. Bd. 1. No. 25. S. 433-48, No. 26. S. 449-59 (Abthl. 1), 1829. Bd. 2. No. 30. S. 49-62, No. 31. S. 65-70 (Abthl. 2; von Geo. Barkhausen); Pierer allg. medic. Annal. 1829. Aug. S. 1077-89 (Abthl. 1. 2); Götting. gel. Anzeig. 1829. No. 156; Hall. Litt. Zeit. 1830. No. 150 u. 157; Kleinert Repertor. der Deutsch. medic. chir. Journ. 1830. Decbr. S. 147 (Note).

3009[c]. Anatomisch-pathologische Untersuchungen *über Leberabscesse,* über den *Zustand des Rückenmarks beim Knochenfrass der Wirbelbeine;* über plötzliche und unvorhergesehene *Todesfälle* u. s. w. Aus dem Französ. von Gustav *Bünger.* Berlin, 1827. gr. 8.

Vielleicht ein Stück der vorhergehenden Uebersetzung?

3010[a]. Recherches anatomiques, pathologiques et thérapeutiques sur la *maladie connue sous les noms de gastro-entérite, fièvre putride, adynamique, ataxique, typhoide,* etc. etc. Comparée avec les maladies aigues les plus ordinaires. Paris, chez J. B. Baillière. 1829. 8. 2 Bde. *T.* 1. 12 u. 458 S. *T.* 2. 531 S.

Rec. Arch. gén. de Méd. T. 19. 1829. Févr. p. 308-18; Journ. complém. du Dict. des Sc. méd. T. 33. 1829. Cah. 129. Mars p. 71-75; Edinb. med. and surg. Journ. Vol. 33. 1830. No. 102. Jan. art. 2. p. 122-39; Americ. Journ. of the med. Sc. Vol. 4. 1829. No. 8. Aug. art. 16. p. 403-42 (von J. Barnes); Hecker litt. Annal. der Heilk. Bd. 15. 1829. Septbr. art. 7. S. 73-99 (T. 1), Decbr. art. 7. S. 436-50 (T. 2); Pierer allg. medic. Annal. 1830. H. 10. Octbr. S. 1368. (Bd. 1. 2); Götting. gel. Anzeig. 1831. No. 68. (Bd. 1. 2).

3010[b]. *Deutsch:* Anatomische, pathologische und therapeutische Untersuchungen über die unter den Benennungen der *Gastro-enteritis,* des faulichen, adynamischen, ataktischen, typhösen Fiebers u. s. w. bekannte Krankheit, *mit den gewöhnlichen akuten Krank-*

heiten verglichen. Aus dem Französ. mit Anmerkungen von Fr. A. *Balling.* Bd. 1. Würzburg, bei Carl Strecker. 1830. gr. 8. 16 u. 352 S.,* ohne die angehängten Druckfehler. (1 Thlr. 16 Gr.; 1 Thlr. 20 Sgr.)

Rec. Hecker litt. Annal. der Heilk. Bd. 18. 1830. St. 3. art. 4. S. 340–48 (von J. D. W. Sachse).

3011. Documens sur *l'épidémie de* 1828 *à Gibraltar.* Paris, 1832. 8. 2 Bde. s. *Chervin.*

3012. Histoire *d'un double aneurisme;* communiquée par *Fouquier, in Leroux Journ. de Méd.* T. 25. 1812. Bullet. No. 8. p. 189-93.

3013. Observations rélatives aux *perforations spontanées de l'intestin grêle,* dans les maladies aiguës; suivies de quelques réflexions, *in Arch. gén. de Méd.* T. 1. 1823. Janv. p. 17-49. *Vergl.* No. 3009.

Extr. London med. Repository Vol. 19. 1823. No. 114. June art. 1. p. 502-8; Horn Archiv für medic. Erfahr. 1825. Bd. 1. Jan. und Febr. art. 9. S. 152-80 (von Gedike).

3014. Observations suivies de quelques considérations sur la *communication des cavités droits avec les cavités gauches du coeur, ibd.* T. 3. 1823. Novbr. p. 325-50, Décbr. p. 485-97. *Vergl.* No. 3009.

3015. Du *croup, considéré chez l'adulte;* mémoire lu à l'Acad. Roy. de Méd. dans sa séance du 23. Septbr. 1823, *ibd.* T. 4. 1824. Janv. p. 5-30, Mars p. 368-86. *Vergl.* No. 3009.

Extr. Harless N. Jahrb. der Teutsch. Medic. und Chir. oder Rheinisch. Jahrb. Bd. 9. St. 1. 1824. art. 8. S. 121-28.

3016. Observations rélatives au cancer du pylore et à *l'hypertrophie de la membrane musculaire de l'estomac* dans toute son étendue, *ibd.* Avr. p. 536-46. *Vergl.* No. 3009.

3017. *Du ramollissement avec amincissement,* et de *la destruction de la membrane muqueuse de l'estomac;* mémoire présenté à l'Acad. Roy. de Méd. Section de Méd., le 17. Janv. 1824, *ibd.* T. 5. 1824. Mai p. 5-62. *Vergl.* No. 3009.

3018. Observations rélatives à la *perforation du parenchyme du poumon,* par suite de la fonte d'un

tubercule ouvert dans la cavité des plévres, *ibd.* Juil. p. 321-44.

Extr. Journ. complém. du Dict. des Sc. méd. T. 19. 1824. Cah. 76. Octbr. p. 370-80; The Lancet Vol. 2. 1826. (Vol. 4. 1824). p. 574-79.

3019. Observations recueillies à l'Hôpital de la Charité, sur le *taenia et son traitement* au moyen de la potion du Dr. Darbon, *ibd.* T. 6. 1824. Décbr. p. 544-67. *Vergl.* No. 3009.

Extr. Journ. complém. du Dict. des Sc. méd. T. 20. 1824. Cah. 79. Janv. (1825). p. 278.

3020ª. Recherches anatomico-pathologiques *sur la phthisie pulmonaire;* rapport par Chomel, Bourdois de la Motte, et Royer-Collard, fait à l'Acad. Roy. de Méd. le 12. Juil. 1825, *ibd.* T. 8. 1825. Août p. 605-7. *Vergl.* No. 3008.

3020ᵇ. *Deutsch:* Gerson und Julius Magaz. der ausl. Heilk. Bd. 10. 1825. Septbr. und Octbr. S. 235-38 (von Julius).

3021. Observation de *métrite sub-aiguë avec inflammation des veines utérines* etc., *ibd.* T. 10. 1826. Mars p. 337-49.

3022. Observations relatives à *l'étranglement interne de l'intestin gréle*, *ibd.* T. 14. 1827. Juin p. 185-203.

3023. Recherches sur les *effets de la saignée dans plusieurs maladies inflammatoires*, *ibd.* T. 18. 1828. Novbr. p. 321-36.

3024. *Gangrène partielle des poumons*, (Journ. hébdom. T. 8); extrait, *ibd.* T. 23. 1830. Août p. 561. 62.

3025. Mémoire *sur les abcès du foie*, *in Répert. gén. d'Anat. et de Physiolog.* T. 1. 1826. p. 322-80. *Vergl.* No. 3009.

Extr. Anderson quart. Journ. of med. Sc. Vol. 3. 1826. No. 12. art. 8. p. 530-38; The Lancet Vol. 10. 1826. No. 159. p. 784-86.

3026. Faits relatifs aux *lésions de la membrane muqueuse de la vessie*, *ibd.* T. 4. P. 1. 1827. p. 47-68.

Extr. Heusinger Zeitschr. für organ. Physik Bd. 1. 1827. H. 5. Novbr. art. 12. S. 599.

3027. *Ueber Pericarditis:* Clinische Conferenzen

im Hôpital de la Pitié, (La Lancette franç. No. 37), *in Froriep Notiz. aus der Natur- und Heilk.* Bd. 27. 1830. No. 17. (No. 589). Juni S. 268-70. *Vergl.* No. 3009.

3028. *Die mittlere Dauer der Gesichtsrose*, (l. c. T. 4. p. 85), *ebd.* Bd. 31. 1831. No. 8. (No. 668). Juli S. 128.

3029ª. Note sur *la fréquence relative de la phthisie chez les deux sexes, in Annal. d'Hygiène publiq.* T. 6. 1831. P. 1. No. 11. Juil. p. 50-58. *Vergl.* No. 3008.

3029ᵇ. *Deutsch:* Froriep Notiz. aus der Natur- und Heilk. Bd. 32. 1832. No. 15. (No. 697). Juni S. 233-38.

Louisier, s. Lousier.

1270. Lourdes (J. .), zu . . . Med. Dr. Monsp.

3030. Notices *sur la vie littéraire de Spallanzani.* Paris, 1800. 8.

Rec. Allg. medic. Annal. 1800. Octbr. S. 1013.

1271. Lousier (L . . E . .), zu . . . Med. Dr. Paris. 1802.

Nach einer andern Angabe *Louisier.*

3031. Dissertation inaug. anatomique et physiologique *sur la sécrétion du lait.* Paris, An 10. (1802). 8. (1 Fr. 50 Cent.)

Rec. Leroux Journ. de Méd. T. 15. 1808. No. 2. Févr. p. 143 (von A. C. Savary).

Loustalot, s. Bachoue, im Nachtrage.

Loustan, s. Lacrampe-Loustan.

1272. Louvet (Jean Victor), zu . . . Med. Dr. Paris. seit Sommer 1816.

3032. Diss. (inaug.) *sur la dyssentérie.* Paris, 1816.

1273. Louvrier (Joseph), zu Wien, KK. Rath und Feldstaabsarzt, correspondirendes Mitglied der medic. chir. Josephs-Academie.

3033. Abhandlungen *über die Durchbohrung des Schädels.* Als Beantwortung einer von der KK. medic. chir. Josephs-Academie zu Wien im Jahre 1798 aufgestellten Preisfrage; gekrönt den 25. Apr. 1799. Beantwortet von Jos. Louvrier, und von Chr. Ludw.

Mursinna. Wien, bei Albr. Camesina; (Heubner). 1800. gr. 4. 107 S. (zusammen 1 Thlr.)

Rec. Erlang. Litt. Zeit. 1800. Bd. 1. S. 145–48; Leipzig. gel. Zeit. 1800. Bd. 1. S. 279. 80; Allg. medic. Annal. 1800. Decbr. S. 1227. 28; All. Litt. Zeit. 1801. Bd. 1. S. 757–59; N. allg. Deutsch. Bibl. Anhang zu Bd. 29–68. Bd. 1. S. 118. 19; Medic. chir. Zeit. 1801. Bd. 1. No. 14. S. 225–31; Journ. der Erfind. Bd. 10. St. 38. (Bd. 4. St. 14). 1803. S. 121 (Auszug).

3034ª. Nosographisch-therapeut. *Darstellung syphilitischer Krankheits-Formen;* nebst Angabe einer zweckmässigen und sichern Methode, veraltete Lustseuchenübel zu heilen. Wien, bei Bauer. 1809. gr. 8. 6 u. 418 S. (2 Thlr. 4 Gr.)

Rec. Medic. chir. Zeit. 1809. Bd. 4. No. 84. S. 123–27, No. 85. S. 129–42, No. 86. S. 145–48; Allg. medic. Annal. 1809. Decbr. S. 1130 (Anzeige), 1810. Decbr. S. 1114–28, S. 1128–30 (Auszüge); Hacker Litt. der syphilit. Krankh. 1830. S. 55.

3034ᵇ. *Zweite Aufl. Ebd.* (Leipzig, bei Cnobloch). 1819. gr. 8. (2 Thlr.)

Rec. Hacker Litt. der syphilit. Krankh. 1830. S. 107.

3035. Eine wahre *Pulsadergeschwulst* des Schenkels, welche in eine falsche überging, und *ohne Operation geheilt* wurde, *in Beobacht. der KK. medic. chir. Josephs-Academie zu Wien* Bd. 1. 1801. S. 9. ff.

Extr. Allg. medic. Annal. 1803. Apr. S. 288–92; Struve Triumph der Heilk. Bd. 5. 1804. Abthl. 2. art. 10. S. 94–99.

1274. Louyer-Villermay (J . . B . .), zu Paris, Med. Dr. Paris. 1802, Arzt am dritten Dispensaire, Mitglied der Kgl. Acad. der Medicin und der Soc. d'Emulation médicale.

Nicht Louger oder Lonyer, anstatt Louyer. Zuweilen *Willermay.*

3036. Recherches historiques et médicales *sur l'hypochondrie* isolée, par l'observation et l'analyse, de l'hystérie et de la mélancolie. Diss. inaug. Paris, chez Méquignon. An 10. (1802). 8. (2 Fr. 50 Cent.)

Nach andern Angaben: *Ibd.* 1803. 8.

Rec. Sédillot Journ. gén. de Méd. T. 16. An 11. (1803). No. 80. p. 472, T. 19. An 12. (1804). No. 90. p. 189–94 (von Andry); Leroux Journ. de Méd. T. 15. 1808. No. 5. Mai p. 386–88 (von A. C. Savary).

3037ª. Traité *des maladies nerveuses ou vapeurs*, et particulièrement de l'hystérie et de l'hypocondrie. Paris, 1806. 8. 2 Bde. (11 Fr.)

3037ᵇ. *Edit.* 2. Paris, chez Méquignon l'aîné père. 1816. 8. 787 S. (br. 11 Fr., postfrei 13 Fr. 50 Cent.)

Rec. Journ. univers. des Sc. méd. T. 4. 1816. Novbr. p. 159-66 (von Chardel); Leroux Journ. de Méd. T. 38. 1817. No. 1 et 2. Janv. et Févr. p. 171-81 (von J. Dubuisson); Allg. medic. Annal. 1819. Decbr. S. 1683. 84.

3038. Considérations *sur l'ictère, in Mém. de la Soc. méd. d'Emulat. de Paris* T. 5. p. 320.

3039. *Observation d'apoplexie gastrique, ibd.* p. 437.

3040. Observation *d'une hémiplégie, ibd.* p. 440.

3041. Observations sur *des fièvres pernicieuses*, survenues *à la suite d'autres maladies, in Leroux Journ. de Méd.* T. 14. 1807. No. 4. Octbr. p. 250-56.

3042. *Cas d'angine de poitrine, ibd.* T. 35. 1816. Bullet. No. 1. p. 15-19.

3043. *Notice nécrologique sur Schwilgué, in Sédillot Journ. gén. de Méd.* T. 31. 1808. Mars No. 139. p. 349-52.

3044. Note *sur une observation de* Em. *Gaultier sur une névrose des fonctions cérébrales* etc., *ibd.* T. 36. p. 133-39.

3045. *Coliques néphritiques* produites par un calcul, avec suppression totale, puis avec rétention de l'urine, *ibd.* T. 41. p. 241.

3046. Considérations sur *l'emploi des vésicatoires*, et sur leur mode de préparation, *ibd.* T. 50. p. 248.

Extr. Bullet. de Pharm. T. 6. No. 11. p. 481 (mit Anmerkungen von Boullay), und daher in Trommsdorff Journ. der Pharm. Bd. 24. 1815. St. 2. S. 247-60.

3047. *Mit Chardel, Duchatélet und Ragon:* Question médico-légale, *ibd.* T. 61. p. 334.

Resultat der Untersuchung eines in Bouillon geworfenen Pulvers.

3048. Essai sur *les maladies de la mémoire*; suivi d'un tableau synoptique des aliénations, *ibd.* T. 64. (Sér. 2. T. 3). p. 271.

Auch in Mém. de la Soc. de Méd. de Paris T. 1. p. 68 ff.

3049. *Artikel im Dict. des Sc. médicales.*

1) *Hypocondrie*, T. 23. 1818. p. 107-88.
2) *Hystéralgie, ibd.* p. 224-26.
3) *Hystérie, ibd.* p. 226-69.
4) *Hystéromanie, ibd.* p. 279.
5) *Imaginaire*, T. 24. 1818. p. 85. 86.
6) *Imposture, ibd.* p. 145-50.
7) *Inclination, ibd.* p. 260-63.
8) *Inquiétude*, T. 25. 1818. p. 263-66.
9) *Irascible*, T. 26. 1818. p. 52. 53.
10) *Magicien*, T. 29. 1818. p. 454.
11) *Magie, ibd.* p. 454-58.
12) *Mémoire* (maladies de la), T. 32. 1819. p. 302-30.
13) *Misanthropie*, T. 33. 1819. p. 495-502.
14) *Morose*, T. 34. 1819. p. 288-90.
15) *Nymphomanie*, T. 36. 1819. p. 561-96.
16) *Possédé*, T. 44. 1820. p. 567-69.
17) *Priapisme*, T. 45. 1820. p. 114-22.
18) *Somnambulisme*, T. 52. 1821. p. 116-27.
19) *Spleen, ibd.* p. 323-28.
20) *Stupidité*, T. 53. 1821. p. 68-71.
21) *Taille*, T. 54. 1821. p. 260-67.
22) *Vomissement nerveux*, T. 58. 1822. p. 369-78.

3050. Observations pour servir à l'histoire *des inflammations de l'appendice du coecum ;* lues à l'Acad. Roy. de Méd. le 27 Avr. 1824, *in Arch. gén. de Méd.* T. 5. 1824. Juin p. 246-50.

3051. *Vésicatoires anglais, ibd.* T. 14. 1827. Juin p. 306.

3052. *Mittheilungen:* 1) *In Sédillot Journ. gén. de Méd.* T. 26. 1806. Mai No. 117. p. 29-33, s. *Mercier ;* T. 30. 1807. Novbr. No. 135. p. 275-85, s. A. *Lafaurie ;* T. 31. 1808. Avr. No. 140. p. 389-92, s. *Nacquart* ; T. 35. p. 243, s. *Robin* ; T. 36. p. 352, s. Fr. *Hébréard* ; T. 49. p. 349-57, s. Em. *Gaultier* ; p. 201-12, s. *Cullerier* neveu. 2) *Rapport mit Chaussier*, in Leroux Journ. de Méd. T. 29. 1814. Bullet. No. 2. p. 38-46, s. *Raickem.* 3) *In Nouv. Journ. de Méd.* T. 8. 1820. Bullet. No. 6. p. 197-99, s. *Gamard.*

1275. Lovadina (Lorenzo), zu Treviso? Med. Dr., Arzt.

3053. Dei suffumigi e dell' uso ed efficacia *del cloro como disinfettante.* Padova, 1823. 8. 23 S.

3054. Memoria sulla *rottura d'ambe le cave nel torace, in Mem. dell' Ateneo di Treviso* Vol. 1. 1817. p. 251.

Extr. Journ. complém. du Dict. des Sc. méd. T. 1. 1818. Cah. 1. Juil. p. 93. 94 (mit Bemerkungen); Froriep Notiz. aus der Natur- und Heilk. Bd. 5. 1823. No. 9. (No. 97). Septbr. S. 141. 42.

1276. Lovati (Teodoro), zu Pavia, Med. et Chir. Dr., Professor der theoretischen Geburtshülfe und Director der geburtshülflichen Schule an der KK. Universität seit 1828; vorher Assistent am geburtshülflichen Institute daselbst.

3055. *Prospetto clinico dell' Istituto d'ostetricia* presso l'J. R. Universita di Pavia, per l'anno scolastico 1822-23, (unter Bigeschi?), *in Annali univ. di Med.* 1824.

Extr. Anderson quart. Journ. of med. Sc. Vol. 2. 1825. No. 5. art. 8. p. 93–103.

3056. *Resultat der geburtshülflichen Klinik* zu Pavia *unter* P. *Bongiovanni*, *ibd.* T. 39. 1826. Juli p. 36.

Extr. Bullet. des Sc. méd. T. 10. 1827. Janv. p. 86–90.

3057. *Klinische geburtshülfliche Beobachtungen* 1827-28, *ibd.* s. Fr. Ferrario, Bd. 6. No. 1491.

1277. Love (Thomas), zu . . . Med. Dr. Edinb. 1820; geb. in Irland.

3058. Diss. inaug. *de hepatitide*; ad d. 1. Aug. Edinburgi, 1820. gr. 8.

1278. Lovedan (Don Antonio), zu Madrid?

3059. *Uebersetzung:* J. F. *Fritze* Compendio sobre las enfermidades venereas; trad. al Toscano y de esto el castellano con notas. Madrid, bei Gomez. 179.. 4.

1279. Lovell (George T . .), zu . . . Med. Dr. Edinb. 1831; geb. in England.

3060. Diss. inaug. *de phaenomenis magnetismo animali tributis*; ad. d. 11. Julii. Edinburgi, 1831.

1280. Lovell (Joseph), zu . . . in den vereinigten Staaten, Oberwundarzt des Heeres.

3061*. Fall einer *Magenverwundung*, (Americ. med. Recorder 1825. Jan.), *in Gerson und Julius Ma-*

gaz. der ausl. Heilk. Bd. 10. 1825. Septbr. u. Octbr. S. 260-68 (von Julius).

Extr. Rust und Casper krit. Repertor. für Heilk. Bd. 21. 1829. H. 1. S. 121-23.

3061b. Observation d'une *plaie très-compliquée de la poitrine, avec hernie du poumon et de l'estomac*, guérie en laissant une fistule de ce dernier viscère, *in Journ. complém. du Dict. des Sc. méd.* T. 22. 1825. Cah. 88. Octbr. p. 375-78.

1281. Low (D . .), zu London, Fussarzt.

3062. *Chiropodologia*; or a scientific enquiry into the causes of *corns, warts, onions* and other painful or offensive cutaneous excrescenses. London, for the author and for Hookham. 1786. 8. (3 Sh.)

Rec. Critic. Review 1785. No. 8. p. 159; Gentlemen's Magaz. 1785. No. 7. p. 556; Monthly Review 1786. No. 8. p. 156.

1282. Low (James), zu . . . Med. Dr. Edinb. 1787; Fifensis.

3063. Diss. inaug. *de haemorrhoide*; ad d. 12. Septbr. Edinburgi, 1787. 8.

1283. Lowber (Alexander), zu . . . Med. Dr. Philad. d. 6. Apr. 1827; geb. in Delaware.

3064. An inaug. diss. *on typhus fever*. Philadelphia, 1827.

1284. Lowber (Edward), zu Philadelphia, Med. Dr. Philad. d. 10. Apr. 1808, Arzt; geb. in Pennsylvanien.

3065. An inaug. diss. *on inflammation of the viscera in yellow fever*. Philadelphia, 1808.

3066. A brief view of *the morbid appearances observed after death in yellow fever* in different parts of the world, *in Coxe Philad. med. Museum* Vol. 5. 1808. No. 1. p. 17-27.

1285. Lowdell, Esq. (Stephen), zu London, Wundarzt, Mitglied der medic. Gesellschaft.

3067. The case of *a burn and* another of *stones in the kidnies, in Mem. of the med. Soc. of London* Vol. 1. 1782. p. 315.

3068. A fistulous *abscess in the urinary bladder, ibd.* Vol. 3. 1792. p. 497.

3069. History of an *abdominal tumour*, accidentally cured, *ibd.* p. 594.

1286. Lowder (Charles), zu . . . Med. Dr. Edinb. 1828; geb. in England.

3070. Diss. inaug. *de inflammatione in membranis mucosis*; ad d. 12. Junii. Edinburgi, 1828. gr. 8.

1287. Lowitsch (J . . C . .), zu Wien?

3071. Guter Rath an alle die *von rheumatischen Leiden* befreiet zu werden wünschen. Wien, bei Schrämbl. 1816. 8. (3 Gr)

1288. Lowndes (Francis), zu London. medical Electrician.

3072ª. Observations *on medical electricity*; containing a synopsis of all the diseases in which electricity has been recommended or tried with success. London, for Nicol. 1787. 8. (1 Sh. 6 d.)

Rec. Critic. Review 1787. No. 7. p. 73; Monthly Review 1787. No. 9. p. 240; Journ. de Méd. T. 79. 1789. Juil. p. 148. 49.

3072ᵇ. *Deutsch:* Beobachtungen *über die medicinische Electricität.* Aus dem Engl. übersetzt und mit Anmerkungen und Zusätzen vermehrt von Wf. *Davidson.* Berlin, bei Matzdorf. 1792. 8. 36 S. (4 Gr.)

Rec. Medic. chir. Zeit. 1792. Bd. 3. No. 64. S. 209-11; Usteri Repertor. der medic. Litt. d. J. 1792. S. 592. 93; N. allg. Deutsch. Bibl. Bd. 3. S. 500. 1; Allg. Litt. Zeit. 1793. Bd. 4. S. 327.

3073. The *utility of medical electricity*, illustrated in a series of cases and practical observations. Likewise pointing out a new and more efficacious method of applying this remedy, by electric vibrations. London, 1791. 8. (1 Sh.)

Rec. Critic. Review 1791. Vol. 1. p. 474; Monthly Review 1791. Vol. 3. p. 452.

1289. Lownes (Caleb), zu Philadelphia?

3074. Account of the *gaol and penitentiary house of Philadelphia* etc. (Philadelphia, 1793. 8.), s. Will. *Bradford*, Bd. 3. No. 332.

1290. Lowry (Robert Rogers), zu . . . Med. Dr. Edinb. 1793; geb. in Irland.

3075. Diss. inaug. med. *de ascite*; ad d. 12. Septbr. Edinburgi, 1793.

1291. Loy (John Glover), zu London? Med. Dr. Edinb. 1800, Fellow der Royal Society; geb. in England.

3076. Diss. inaug. *de phthisi;* ad d. 24. Junii. Edinburgi, 1800. gr. 8.

3077ª. An account of some experiments *on the origin of cow-pox.* Whitby, 1801. 4. (2 Sh.)

Bestätigung der Entstehung der Kuhpocken von der Pferdekrankheit Grease oder Maucke.

Rec. Edinb. Annals of Med. Lustr. 2. Vol. 1. (Vol. 6). 1801. art. 8. p. 254-66; Allg. medic. Annal. 1802. Aug. S. 581-86 (Auszug).

3077ᵇ. *New edit.?* London, 1802. 8.

3077ᶜ. Versuche *über den Ursprung der Kuhpocken;* mit Anmerkungen aus dem Französischen übers. vom Hofmedicus *Ballhorn, in N. Hannöver. Magaz.* Jahrg. 12. 1802. St. 87. S. 1376-90, St. 88. S. 1391-98.

3077ᵈ. Versuche über den *Ursprung der Kuhpocken.* Aus dem Englischen von J. de *Carro*, mit einigen Beobachtungen des Uebersetzers, und Fragmenten aus dessen Correspondenz mit Dr. Jenner über diesen Gegenstand, als Anhang zu den Beobachtungen und Erfahrungen über die Kuhpocken. Wien, bei Geistinger, 1802. 12. 53 S. (24 Kr.; 6 Gr.)

In Medic. chir. Zeit. a. a. O. wird das Format dieser und der folgenden Uebersetzung, von de Carro, als 16 angegeben, und nach Heinsius Bücherlexic. Bd. 2. S. 855 sollte man vermuthen, dass von jeder dieser Uebersetzungen zwei Ausgaben existirten, in 12 und in 8.

Rec. Medic. chir. Zeit. 1802. Bd. 4. No. 83. S. 92. 93; Allg. medic. Annal. 1802. Novbr. S. 859.

3077ᵉ. Expériences *sur l'origine de la vaccine.* Trad. de l'angl. par Jean de *Carro*, avec observations et des fragmens de la correspondence avec Jenner etc. Wien, bei Geistinger. 1802. 12. 45 S. (24 Kr.; 6 Gr.)

Rec. Medic. chir. Zeit. 1802. Bd. 4. No. 83. S. 92. 93; Allg. medic. Annal. 1802. Novbr. S. 859.

1292. Loy (Martin), zu . . . Med. Dr. Edinb. 1817; geb. in England.

3078. Diss. inaug. *de enteritide;* ad d. 1. Aug. Edinburgi, 1817. gr. 8.

1293. Loysel . . . zu Mouterhausen?

3079. Mémoire à consulter adressé à M. Hallé, sur une *maladie* qui s'est déclarée *avec des symptômes alarmans, dans les forges de Mouterhausen,* près Britche, Départ. de la Moselle; avec réponse de Hallé, *in Leroux Journ. de Méd.* T. 24. 1812. Bullet. No. 6. p. 128-32.

1294. Lozes . . . zu Paris, Med. Dr., Médecin du Bureau de charité du sixième arrondissement etc.

3080. Sur *les cornes chez l'homme;* rapport par Villeneuve, *in Arch. gén. de Méd.* T. 23. 1830. Juil. p. 459. 60.

3081. Observations médico-légales tendant à résoudre cette question: *une femme peut-elle, pendant toute sa grossesse, ignorer qu'elle soit enceinte? ibd.* T. 25. 1831. Févr. p. 239-41.

Extr. The Lancet Vol. 2. 1830. 31. No. 400. Apr. p. 150. 51; Bibl. for Læger Bd. 15. 1831. No. 3. Juli S. 130.

3082. Observation sur un *déplacement de l'omoplate, ibd.* Mars p. 355-57.

1295. Luard (Peter Francis), zu . . . Med. Dr. Edinb. 1808; geb. in England.

3083. Diss. inaug. *de ebriosorum morbis;* ad d. 24. Junii. Edinburgi, 1808. gr. 8.

1296. Lubbock (Edward), zu . . . Med. Dr. Edinb. 1826; geb. in England.

3084. Diss. inaug. *de venis varicosis cruris;* ad d. 1. Aug. Edinburgi, 1826. gr. 8.

1297. Lubbren (George), zu . . . Med. Dr. Edinb. 1823; geb. in England.

3085. Diss. inaug. *de pneumonia;* ad d. 1. Aug. Edinburgi, 1823. gr. 8.

1298. Luber (Michaël Wilhelm), zu Amsterdam, Arzt und Geburtshelfer; geb. zu Amsterdam.

3086. Diss. obstetr. med. *de foetu maturo cum altero immaturo, prioris placentae adhaerente, uno partu editio;* q. def. d. 3. Decbr. praes. Gerard. Vrolik. Amstelodami, ap. Henr. Bruyn et Socios. 1811. gr. 8. 3 Bl. u. 31 S.*, ohne die Theses und die Gratulation, nebst 2 Kpfrn. Fol., del. M. Houtman, sc. P. H. L. v. d. Meulen.

1299. Luby (John), zu ... Med. Dr. Edinb. 1803; geb. in Irland.

3087. Diss. inaug. *de ortu caloris in animalibus respirantibus;* ad d. 24. Junii. Edinburgi, 1803. gr. 8.

1300. Luby (Thomas), zu ... Med. Dr. Edinb. 1820; geb. in Irland.

3088. Diss. inaug. *de hepatitide acuta;* ad d. 1. Aug. Edinburgi, 1820. gr. 8.

1301. Lucadou (Antoine Samuel), zu Bordeaux? Med. Dr., Präsident der medic. Soc.; geb. zu Castres d. 9. Mai 1745, war 1779 erster Arzt der Seemacht zu Rochefort.

3089. Mémoire sur *les maladies les plus familières à Rochefort;* avec des observations sur les maladies qui ont régné dans l'armée navale combinée pendant la campagne 1779. Paris, chez Crouillebois. 1787. 8. 335 S. (2 Fr. 40 Cent.)

Rec. Mercure de France 1791. No. 7. p. 46 (Anzeige); Hufeland Nst. Annal. der Französ. Heilk. Bd. 1. 1791. Abthl. 2. art. 8. S. 262-64 (über Wechselfieber), Bd. 2. 1793. Abthl. 2. art. 36. S. 356. 57 (Klystiere von Schöpstalg mit Milch, gegen Ruhrschmerzen).

3090. Consultation sur une *plaie*, qui a *pénétré dans l'abdomen et dans le foie.* Rochefort, 1790. 4.

1302. Lucae (Johann Christian Friedrich), zu Berlin, Apotheker.

3091. Pharmaceutisch-chemische Abhandlung *über den Brechweinstein, in Berlin. Jahrb. für Pharm.* Jahrg. 4. 1798. S. 123-54.

3092. Chemische *Untersuchung der Cassumuniar-Wurzel oder das Blok-Zitwers, ebd.* S. 214-30.

3093. *Untersuchung eines Bodensatzes des Ber-*

gamotöls, in Trommsdorff N. Journ. der Pharm. Bd. 9. 1824. St. 2. S. 149-52.

3094. Ueber die angebliche *Verfälschung des Crocus*, und über *Rectification der Schwefelsäure, ebd.* Bd. 14. 1827. St. 2. S. 263. 64.

3095. *Ueber Helminthochorton, ebd.* Bd. 17. 1828. St. 1. S. 1-4.

1303. Lucas (Charles S . .), zu Alabama, Med. Dr., Arzt.

3096. Observations on *the medical topography and endemic fever of Montgomery Country*, Alabama, *in Americ. Journ. of med. Sc.* Vol. 1. 1827. No. 1. Novbr. art. 5. p. 77-84.

1304. Lucas oder Lukas (Christian), zu Erfurt, Besitzer der Mohrenapotheke seit 1817; Sohn des verstorbenen Apothekers Chr. Friedr. Ernst.

3097. *Uebersetzungen*, in Trommsdorff Journ. der Pharm. Bd. 17. 1808. St. 1. S. 275-84, s. *Figuier*; S. 285-88, s. *Steinacher*; S. 289-300, s. *Parmentier*; S. 301-17, s. *Accarie*; St. 2. S. 272-88, s. Alph. *Leroy*.

1305. Lucas (Christian H . . E . .), zu Arnstadt, Apotheker; vierter Sohn des verstorbenen Chr. Friedr. Ernst.

Nicht mit den Vornamen Chr. . . F . . G . . oder C . . F . . C . . *Vergl. Lukas*, No. 1383.

3098. *Erscheinung bei der Destillation der Essigsäure, in Trommsdorff Journ. der Pharm.* Bd. 19. 1810. St. 1. S. 77. 78.

3099. Ueber die *Veränderung des Fettes beim Vermengen desselben mit Bleiessig zur Bleisalbe, ebd. N. Journ.* Bd. 10. 1825. St. 1. S. 197. 98.

3100. Versuche über die *Gewinnung des reinen Merkurs, ebd.* S. 198-201.

3101. *Mit* J. A. *Buchner:* Untersuchung über das *Kupfersauerhonig* (Unguentum aegyptiacum), und über das *Verhalten der Kupfersalze zu* Zucker und einigen andern *Körpern der organischen Natur, in Buchner Repertor. für Pharm.* Bd. 2. 1816. H. 1. S. 1-61.

3102. Bemerkungen *über die narkotischen Extracte*, und einige andere pharmaceutische Gegenstände; aus einem Briefe an Buchner, *ebd.* Bd. 7. 1819. H. 1. S. 133-44.

3103. *Uebersetzungen*, in Trommsdorff N. Journ. der Pharm. Bd. 7. 1823. St. 1. S. 281-92, s. *Vauquelin;* S. 11-13, s. *Cadet;* S. 314-35, s. Bertram *Pelletier;* S. 336-41, s. *Henry;* S. 342-45, s. *Planche;* S. 351-56, s. J. J. *Virey;* S. 356-67, s. L. A. *Planche;* S. 368-74, s. *Bonastre;* S. 375-84, s. *Chereau;* S. 384-90, s. *Chartier* jun.; S. 390-409, s. F. A. *Pellerin;* S. 409-15, s. *Petit;* S. 415-18, s. *Limousin-Lamothe;* S. 418-24, s. *Henry.*

1306. Lucas (C . . E . .), zu Hatfield, Med. Dr., Arzt.

3104. On *the principles of inflammation and fever.* London, for Underwoods. 1822. 8. 8 u. 304 S.

Rec. London med. Repository Vol. 18. 1822. No. 105. Septbr. art. 1. p. 227-42, vergl. No. 107. Novbr. p. 451-54 (Antikritik vom Verf.); Hufeland Bibl. der Heilk. Bd. 49. 1823. März S. 181-83, und daher in Pierer allg. medic. Annal. Supplementbd. 1821-25. H. 7. 1827. Juli S. 931.

3105. Answer to the queries of the med. Soc. of London *on the late* (1803) epidemical disorder, commonly termed the *influenza, in Mem. of the med. Soc. of London* Vol. 6. 1805. p. 514.

3106. Case of *vaccination, terminating fatally, in London med. Repository* Vol. 12. 1819. No. 70. Octbr. art. 3. p. 285-87.

3107. Case in which *vaccination was followed by a fatal termination, ibd.* Vol. 17. 1822. June art. 6. p. 469-71.

3108. Remarks *on the circulation of the blood, in London med. and surg. Journ.* Vol. 1. 1828. No. 2. Aug. art. 1. p. 139-45.

1307. Lucas (E . . J . .), zu . . .

3109. Diss. *de chlorosi.* Parisiis, 1811. 4.

1308. Lucas (Friedrich), zu Erfurt, Med. Dr., Arzt; geb. zu Erfurt 178., ältester Sohn des verstorbenen Apothekers Chr. Friedr. Ernst.

3110. *Gab heraus:* C. E. H. *Knakstedt* Medic. chir. terminolog. Wörterbuch; 3te Aufl. Erfurt, 1814. 16. 8. 2 Thle. *Vierte Aufl. Ebd.* 1821. 22. 8. 2 Thle.

3111. *Meteorologische Beobachtungen, mit gleichzeitigen Erscheinungen im animalen und vegetativen Leben* zusammengestellt, *zu Erfurt im J.* 1817, *in Allg. medic. Annal.* 1818. Septbr. S. 1267-84.

Witterungs- und Krankheits-Constitution.

1309. Lucas (Henry), zu ... Med. Dr. Edinb. 1825; geb. in Wales.

3112. Diss. inaug. *de tabe mesenterica;* ad d. 1. Aug. Edinburgi, 1825. gr. 8.

1310. Lucas (Herrman Joseph), zu Houverath bei Erkelenz, Med. et Chir. Dr. Bonn. 1824, Arzt. Er ist geb. zu Golkerath unweit Erkelenz d. 8. Juni 1802, Sohn des Franz, besuchte seit 1816 die Schule zu Gilrath, und studirte seit Herbst 1820 die Heilkunde zu Bonn.

3113ª. *Experimenta circa famem;* diss. inaug. q. def. d. 17. Julii. Bonnae, typis Büschlerianis. 1824. gr. 8. 42 S.* ohne die Dedication, das Curriculum vitae und die Theses.

3113ᵇ. *Ueber den Hunger* und die übrigen Folgen der Entziehung von Speisen, *in Zeitschr. für Anthropol.* 1826. H. 3. S. 29-122. *Auch einzeln.* Ohne Druckort. (Leipzig, bei Cnobloch). 1826. gr. 8. 94 S.

Rec. Rust und Casper krit. Repertor. für Heilk. Bd. 17. 1827. H. 1. art. 3. S. 18-24 (von Fr. Rhades); Pierer allg. medic. Annal. 1830. Septbr. S. 1172.

1311. Lucas, Esq. (James), zu Leeds, Wundarzt.

3114. A candid inquiry into *the education, qualifications, and offices of a Surgeon-Apothecary.* The several branches of the Profession being distinctly treated on, and suitable methodical forms annexed; besides various other topics connected with the principal office are also subjoined. London, 1800. 8.

Rec. Allg. medic. Annal. 1800. Octbr. S. 1012. 13.

3115. Von den besondern *Wirkungen der Mu-*

sik bei einem Kranken, (London med. Journ. Vol. 11. 1790. P. 2. p. 125), *in Samml. für Aerzte* Bd. 13. St. 4. 1791. S. 586-90. *Vergl.* Koch's Auszug Thl. 5. 1796. S. 217. 18.

3116. Ueber einige *ungewöhnliche Zufälle* nach den Masern; nebst einigen Bemerkungen über die *Ansteckung der Masern und Blattern*, (l. c. P. 4. p. 325), *ebd.* Bd. 14. St. 2. 1791. S. 328-34. *Vergl.* Koch's Auszug Thl. 5. 1796. S. 397-400.

1312. Lucas (James H . .), zu Madison in Georgien, Med. Dr., Arzt.

3117. A case of *puerperal fever, treated by spirits of turpentine, in Americ. med. Recorder* Vol. 6. 1823. No. 24. Octbr. art. 6. p. 615. 16.

Extr. Froriep Notiz. aus der Natur- und Heilk. 1824. Febr., und daher in Hänle Magaz. der Pharm. Bd. 6. 1824. H. 1. S. 86. 87.

3118. A case of *puerperal convulsions*, *ibd.* art. 7. p. 616-18.

3119. *Additional observations on puerperal fever*, *ibd.* Vol. 7. 1824. No. 25. Jan. p. 223. 24.

1313. Lucas (Johann Friedrich Ernst), zu Wilster in Holstein, Apotheker.

3120. Ueber Mester's *Panhydrometer*; und *getrockneten Quittenschleim;* aus einem Schreiben an Brandes, *in Archiv des Apothekervereins* Bd. 19. 1826. H. 3. S. 264.

1314. Lucas oder Lukas (Johann Gottlob), zu Wettin bei Halle an der Saale, Med. Dr. Hal. 1796, Arzt; geb. zu Mansfeld.

3121. Diss. inaug. *de adstringentis methodi usu et abusu;* q. def. d. 7. Jan. praes. Ph. Fr. Th. Meckel. Halae, 1796. 8. 36 S.

Rec. Medic. chir. Zeit. 1801. Bd. 2. No. 37. S. 207. 8.

3122. *Chemische Untersuchung der Braunkohlen* in der Grafschaft Mansfeld. Halle, bei Hemmerde und Schwetschke. 1799. 8. (3 Gr.)

3123. Ueber das *Braunkohlenöl* und dessen heilsame Wirkungen *in mancherlei*, besonders *chroni-*

schen Krankheiten. Halle, in Hendels Verlag. 1808. 8. 60 S. (5 Gr.)

Rec. Medic. chir. Zeit. 1808. Bd. 3. No. 74. S. 372-76; Allg. medic. Annal. 1808. Novbr. S. 1033.

3124ª. Neues, sicheres und vollkommnes *Mittel wider* die *Gicht und Lähmung*, und Unterricht über den Gebrauch desselben. Halle, bei Gebauer. 1810. 8. 8 u. 108 S. (10 Gr.)

Das durch trockne Destillation aus Langenbogener und Zscherbener *Braunkohle* dargestellte *Oleum pyro-carbonum*, wie der Verf. es nennt.

Rec. Medic. chir. Zeit. 1811. Bd. 2. No. 27. S. 41. 42; Allg. medic. Annal. Supplementbd. 1801-10. H. 4. 1811. S. 372 (Anzeige), 1809. März S. 254-56 (Auszug).

3124ᵇ. *Zweite* mit einem Anhange *vermehrte Aufl. Ebd.* 1816. (1815). 8. 8 u. 112 S. (12 Gr.)

3124ᶜ. *Dritte* von neuem durchgesehene und vermehrte *Aufl. Ebd.* 1817. 8. 16 u. 118 S. (12 Gr.)

Rec. Pierer allg. medic. Annal. 1821. Juli S. 927-29.

1315. Lucas (John), zu . . . Med. Dr. Edinb. 1828; geb. in Schottland.

3125. Diss. inaug. *de rubeola*; ad d. 12. Junii. Edinburgi, 1828. gr. 8.

1316. Lucas (John Raines), zu Mecklenburgh in Virginien, Med. Dr. Edinb. 1805, Arzt; geb. in Virginien.

3126. Diss. inaug. *de hydrocephalo acuto*; ad d. 12. Septbr. Edinburgi, 1805. gr. 8.

3127. *Blood-letting to the amount of fiftyseven pounds troy.* (Ritchies Enquiries), *in New York med. Repository* Hexade 3. Vol. 2. (Vol. 14). 1811. No. 3. p. 295. 96.

1317. Lucas, Esq. (Thomas 1), zu Stirling, Wundarzt.

3128. *Case of a bony tumour*, successfully extracted *from the* orbit of the *eye, in Edinb. med. and surg. Journ.* Vol. 1. 1805. No. 4. Octbr. art. 3. p. 405-7, nebst Abbild. Tab. 5, del. et sc. Stewart.

1318. Lucas (Thomas 2), zu . . . Med. Dr. Edinb. 1810; geb. in Irland.

3129. Diss. inaug. *de scorbuto*; ad d. 12. Septbr. Edinburgi, 1810. gr. 8.

1319. Lucas (Thomas Prestwood), zu ... Med. Dr. Edinb. 1825; geb. in Wales.

1330. Diss. inaug. *de febris tempore primo*; ad d. 1. Aug. Edinburgi, 1825. gr. 8.

1320. Lucas (William 1), zu ... Med. Dr. Edinb. 1817; geb. in Schottland.

3131. Diss. inaug. *de morborum diagnosi*; ad d. 1. Aug. Edinburgi, 1817. gr. 8.

1321. Lucas, Esq. (William 2), zu Stirling, Wundarzt.

3132. Case of *pneumonia, with fever of a bilious type, in Edinb. med. and surg. Journ.* Vol. 13. 1817. No. 49. Jan. art. 3. p. 52-54.

1322. Lucas ... zu London? Med. Dr.

3133. *Merkwürdiger Fall von Hysterie*, (The Lancet 1831. No. 383. Jan. 1), *in Froriep Notiz. aus der Natur- und Heilk.* Bd. 30. 1831. No. 655. (No. 17). Mai S. 268. 69.

1323. Lucas ... zu ... Med. Dr., Chirurgien-major du onzième régiment de dragons, et membre de la légion d'honneur.

3134. Observation sur une *plaie d'arme à feu, traversant*, de derrière en devant le milieu de la partie supérieure de *la cuisse* gauche, et *accompagnée de la fracture oblique du fémur à la base du grand trochanter.* Extrait par Léveillé; lue à la Soc. le 4. Févr. 1806, *in Sédillot Journ. gén. de Méd.* T. 25. 1806. Mars No. 115. p. 281-309.

Extr. Harless N. Journ. der ausl. medic. chir. Litt. Bd. 10. St. 2. 1811. S. 175. 76.

1324. Luccock ... zu ...

3135. *Krop* (struma) *i Brasilien*, og dens Behandling, (Beretninger over Rio de Janeiro og Brasilien. London, 1819), *in Otto nye Hygaea* Bd. 2. 1823. Aug. S. 141-43.

1325. Luce (Gottfried Wilhelm), zu ... Med. et Chir. Dr. Berol. 1819. Er ist geb. zu Bremen d. 24. Novbr. 1795, besuchte seit 1803 das Lyceum seiner Vaterstadt, erlernte seit 1811 daselbst die Chirurgie, diente seit 1813 als Militairchirurg, und studirte seit 1816 die Heilkunde zu Berlin.

3136. Diss. inaug. *de ectropio sarcomatoso per ferramentum candens sanando;* diss. inaug. chir. med. q. def. d. 10. Apr. Berolini, formis Th. Brüschcke. 1819. gr. 8. 18 S.* mit der Dedication, ohne das Curriculum vitae und die Theses.

Rec. Hufeland Bibl. der Heilk. Bd. 44. 1820. Aug. S. 136–38; Pierer allg. medic. Annal. 1820. Octbr. S. 1349. 50.

1326. Luce (J . .), zu Besançon, Med. Dr., Professor an der Ecole gratuite de Méd., Mitglied mehrerer gel. Gesellschaften.

3137. Traitement civil des asphyxies, ou *moyen de rendre impossible l'enterrement des personnes vivantes.* Paris? 1805. 8. (1 Fr.)

1327. Luce (J.. W.. L.. von), zu Arensburg auf der Insel Oesel, Med. Dr., Inspector des Arensburgschen Schulkreises, Erbherr auf Hoheneichen und Lahhentagge. Er ist geb. zu Hasselfeld im Blankenburgschen 175., und war Prediger auf Oesel.

3138. Bemerkungen und Muthmassungen *über die Wünschelruthe;* allen Naturforschern zur beliebigen Prüfung vorgelegt. Neuwied; (Frankfurt am Main, bei Hermann). 1790. 8. (4 Gr.)

3139. Ueber die *Ursachen der Degeneration der organisirten Körper.* Göttingen, bei Dietrich. 1794. 8. 150 S. (6 Gr.)

Rec. Leipzig. gel. Zeit. 1794. S. 545. 46; Usteri Repertor. der medic. Litt. d. J. 1794. No. 182; S. 179–81. N. allg. Deutsch. Bibl. Bd. 14. S. 113. 14; Götting. gel. Anzeig. 1795. S. 169–72.

3140. Versuch *über Hypochondrie und Hysterie.* Ein practisches Handbuch für angehende Aerzte. Gotha und St. Petersburg, bei Gerstenberg und Dittmar; (Hildesheim, bei Gerstenberg). 1797. 8. 12 u. 148 S. (12 Gr.)

Rec. Journ. der Erfind. Bd. 7. St. 27. 1798. Intelligzbl. No. 23.

(N. Journ. Bd. 1. St. 3. Intelligzbl. 3). S. 35-37; Allg. Litt. Zeit. 1798. Bd. 4. S. 609-11; N. allg. Deutsch. Bibl. Bd. 47. St. 2. S. 317. 18; Medic. chir. Zeit. Ergänzungsbd. 5. 1802. No. 119. S. 84-92.

3141. *Topographische Nachrichten von der Insel Oesel, in medicinischer und oeconomischer Hinsicht.* Riga, bei Hartmann. 1824. 8. (1 Thlr. 12 Gr.)

Rec. Petersb. Zeitschr. 1824. Febr. S. 222 (Auszug: Linum catharticum als Wurm-Purgans), und daher in Bullet. des Sc. méd. T. 7. 1826. Janv. p. 80.

3142. Beobachtungen über einige Heilmittel, namentlich *Volksarzneimittel in Esthland, in Russisch. Samml. für Naturw. und Heilk.* Bd. 2. 1817. H. 2. art. 18. S. 279-85.

1) Petersilienblätter gegen Drüsenverhärtungen, S. 279. 2) Mittel der Esthen gegen die Ruhr, S. 281. 3) Ranunculus acris und aconitifolius, S. 282-85.

Andere Schriften, s. gel. Teutschl. Bd. 4. 1797. S. 524, Bd. 10. 1803. S. 230, Bd. 18. 1821. S. 585.

Luce-Roubaud, s. Buband-Luce.

1328. Lucey (Timothy), zu . . . Méd. Dr. Edinb. 1818; geb. in Irland.

3143. Diss. inaug. *de scarlatina*; ad d. 1. Aug. Edinburgi, 1818. gr. 8.

Luchman Singh, s. Lindsay (A. K.), No. 2363.

1329. Luchtmans (J . . J . . A . .), zu . . .

3144. Diss. physiol. anat. *de absorbtionis sanae atque morbosae discrimine.* Ultrajecti, ap. Vandermonde. 1829. 8. 84 S.

1330. Lucien . . . zu Turin, Thierarzt.

3145. *Grandes pierres dans les intestins d'un cheval,* (le Moniteur 1824. le 18. Novbr.), *in Bullet. des Sc. méd.* T. 7. 1826. Févr. p. 195.

1331. Luckett, jun. (Leven), zu . . . Med. Dr. Philad. d. 7. Apr. 1826; geb. in Virginien.

3146. An inaug. diss. *on cholera infantum.* Philadelphia, 1826.

1332. Luckie (W . . F . .), zu Clinton in Mississippi.

3147. *Bark of the root of the Lynn or Wahoo*

(Ulmus alata, Mich.), *as a poultice*; extract, *in Americ. Journ. of med. Sc.* Vol. 5. 1829. No. 9. Novbr. p. 262.

1333. Luckow (Johann Christian), zu . . . Med. et Chir. Dr. Rostoch. 1799; geb. zu Plau in Mecklenburg.

3148. Spec. inaug. physico-med. quo *insecta medicinalia* iuste recensentur. Rostochii, litteris Adlerianis. 1799. gr. 8. 37 S.*

1334. Luden (J . . Bernhard), zu . . . Med. Dr. Virceb. 1830; geb. zu Jena.

3149. Diss. inaug. med. *de morbis placentae.* Jenae, 1830. 8. 64 S.

Luders, s. Lueders.

1335. Ludewig (Johann Heinrich Anton), zu Wolfenbüttel, Med. Dr. Helmstad. 1796, Arzt; geb. zu Wolfenbüttel d. 15. Septbr. 1769.

3150. Diss. inaug. *de haemoptysi inprimis catameniali.* Helmstadii, 1796. 8. 30 S.

Rec. Medic. chir. Zeit. 1801. Bd. 4. No. 90. S. 233.

1336. Ludewig (Wilhelm), zu... Pharmaceut; geb. zu St. Petersburg.

3151. *Mit Beetz:* Chemische *Analyse der Klatschrosen* (Flor. Papaveris rhoeados), *in Trommsdorff N. Journ. der Pharm.* Bd. 14. 1827. St. 2. S. 145-73. s. *Beetz*, Bd. 2. No. 250.

1337. Ludewig . . . zu Naufung, Wundarzt.

3152. Chronische Ophthalmie durch Vaccination *geheilt*, *in Hufeland Journ. der Heilk.* Bd. 41. 1815. Aug. S. 129.

Ludewig, vergl. Ludwig.

1338. Ludford (Jonathan Anderson), zu... Med. Dr. Edinb. 1791; geb. auf Jamaica.

3153. Diss. inaug. med. *de framboesia*; ad d. 24. Junii. Edinburgi, 1791. 4.

1339. Ludgers (M . . S . . J . .), zu . . .

3154. *De stadio corticis peruviani adhibendi in*

morbis etc. Lugduni Batavorum, 1815. 4. *Vergl.* Luïscius (J. van Stipriaan).

1340. Ludlow (Ferdinand), zu . . . Med. Dr. of New York. 1822; geb. in New York.

3155. An inaug. diss. *on hydrophobia.* New York, 1822.

1341. Ludlow (Henry C . .), zu . . . Med. Dr. Edinb. 1825; geb. in England.

3156. Diss. inaug. *de hepatitide*; ad d. 1. Aug. Edinburgi, 1825. gr. 8.

1342. Ludwig (Carl Wilhelm Eduard), zu . . . Med. Dr. Vratisl. 1825; geb. zu Wartenberg in Polen.

3157. Diss. inaug. *de naturae in vulneribus sanandis actione*; q. def. d. 23. Novbr. Vratislaviae, 1825. 8. 34 S.

Rec. Hecker litt. Annal. der Heilk. Bd. 4. 1826. Jan. S. 144.

1343. Ludwig (Ernst Wilhelm), zu . . . geb. zu Landshut in Schlesien.

3158. Diss. sistens *observationes quasdam medicas et chirurgicas* rariores; praes. Joh. Casp. Andr. Mayer. Francofurti ad Viadrum, 1784. 4. 20 S.

Cit. Schlegel medic. Litt. Thl. 8. 1785. S. 218.

1344. Ludwig (Jacob Friedrich), zu . . . Med. Dr. Jen. 1789; geb. zu Schoepfheim im Badischen.

3159. Diss. inaug. *de Belladonna*, ejusque usu *in vesania;* q. def. d. 7. Aug. Jenae, 1789. 4. 24 S.

Rec. N. medic. Wochenbl. 1789. S. 646; Usteri Repertor. der medic. Litt. d. J. 1789. No. 51. S. 113; Allg. Litt. Zeit. 1790. Bd. 1. S. 79. 80; Baldinger medic. Journ. Bd. 6. St. 22. 1790. S. 54; Medic. chir. Zeit. 1790. Bd. 2. No. 48. S. 408; Oberdeutsch. allg. Litt. Zeit. 1790. Bd. 1. S. 79; Reyher Auszüge aus medic. Probeschrift. Bd. 1. St. 2. 1791. S. 61–79 (Auszug); Doering krit. Repertor. Abthl. 1. 1803. No. 2262. S. 277.

1345. Ludwig (Wilhelm Carl Ernst), zu . . .

3160. Diss. *de corticis peruviani usu in febribus intermittentibus.* Halae, 1795. 8.

Cit. Baldinger medic. Journ. Bd. 9. St. 36. 1796. S. 60.

1346. Ludwig (William A . .), zu . . . Med. Dr. Philad. d. 24. Mart. 1831; geb. in Pennsylvanien.

3161. An inaug. diss. *on measles.* Philadelphia, 1831.

1347. Ludwig ... zu Euskirchen im Kgl. Preuss. Regierungsbezirk Cöln, Med. Dr., Kreisphysicus.

3162. *Wirksamkeit des Liquor ammonii causticus* (innerlich und als Injection) *bei einem Blutflusse aus Atonie der Gebärmutter, in Siebold Journ. für Geburtsh.* Bd. 6. 1826. St. 2. S. 417-19.

1348. Ludwig . . . zu Jauer in Nieder-Schlesien, Med. Dr., Kgl. Preussisch. Hofrath.

3163. *Nervenzufälle nach Scharlach; Digitalis-Decoct gegen Hydrothorax, in Hufeland Journ. der Heilk.* Bd. 35. 1812. Novbr. S. 114.

3164. Heftiger krampfhafter *Singultus;* Salbe bei *Beingeschwüren, ebd.* Bd. 36. 1813. Febr. S. 109.

3165. *Beobachtungen, ebd.* Bd. 41. 1815. Juli S. 118. 19.

1) Manie. 2) Graphit bei Flechten. 3) Bleichsucht. 4) Salpetersäure gegen Mercurial-Salivation. 5) Spinnengewebe gegen Krampfzufälle. 6) Oleum Cajeput äusserlich gegen Gicht.

1349. Ludwig . . . zu ... Med. Dr., Kgl. Preussisch. Physicus des Kreises Lechenik.

3166. *Bauchwassersucht durch einen Abscess geheilt, in Hufeland Journ. der Heilk.* Bd. 59. 1824. Decbr. S. 114. 15.

1350. Ludwig . . . zu Tübingen? Med. Dr.

3167. Ueber die Natur der Augenkrankheit, die *Pannus* genannt wird, *in Tübing. Blätter für Naturw. und Arzneik.* Bd. 2. 1816. St. 2. No. 1.

1351. Ludwig . . . zu Wien, Chemiker.

3168. *Neues Luftreinigungsmittel, in Froriep Notiz. aus der Natur- und Heilk.* Bd. 31. 1831. No. 12. (No. 672). Aug. S. 192.

3169. *Luftreinigungsmittel*; nebst Dr. *Struve's Untersuchung* desselben, *in Radius Allg. Cholera-Zeit.* Bd. I. H. 1. No. 7. d. 21. Septbr. 1831. S. 52.

Ludwig, vergl. Ludewig.

1352. Lübbert (Caspar), zu . . . Med. Chir. et Art. obstetr. Dr. Marburg. 1811; Medebacensis.

3170. Diss. inaug. *de aloes usu in ictero*; q. def. d. 21. Septbr. Marburgi, typis Kriegerii. 1811. 8. 22 S.

Rec. Allg. medic. Annal. der Heilkd. 1812. Jan. S. 87.

1353. Lübeck . . . zu Götheborg, dienstthuender Regimentsarzt bei der Kgl. Schwedisch. Flotte.

3171. *Mit* dem verstorbenen Jac. Wilh. *Rudolphi:* Sammandrag af *Rapporter från Kgl. Arméens Flottas Götheborgs Eskaders Sjukhus, år* 1815, *in Sv. Läk. Sällsk. Handl.* Bd. 3. 1816. S. 33 (mitgetheilt von Trafvenfelt).

1354. Lück (Johann Wilhelm Adrian), zu . . . Med. et Chir. Dr. Berol. 1819. Er ist geb. zu Bork in Westphalen d. 24. Septbr. 1792, Sohn des Bürgermeisters Johann Adrian, besuchte seit 1807 das Gymnasium Georgianum zu Vreden, studirte die Heilkunst seit 1811 zu Münster, und nachdem er eine Zeitlang als Militärchirurg gedient hatte, zu Wien, und seit Herbst 1817 zu Berlin.

3172. *Adumbratio morborum cordis generalis;* diss. inaug. q. def. d. 10. Maji. Berolini, typis Starckii. 1819. gr. 8. 56 S.* ohne das Curriculum vitae und die Theses.

Rec. Hufeland Bibl. der Heilk. Bd. 44. 1820. Septbr. S. 201; Pierer allg. medic. Annal. 1820. Novbr. S. 1526.

1355. Luecke (Conrad Gustav), zu Berlin, Med. et Chir. Dr. Berol. 1826. Er ist geb. zu Berlin d. 28. Apr. 1802, besuchte seit 1817 das Joachimsgymnasium, wurde 1821 Eleve des Kgl. medicinisch-chirurgischen Friedrich-Wilhelms-Instituts, diente seit 1825 ein Jahr als Unterarzt an der Charité, war Compagniechirurg, seit 1830 Pensionairarzt, und seit 1831 Stabsarzt am Friedrich-Wilhelms-Institut.

3173. Diss. inaug. *de mercurium solubilem Hahnemanni adhibendi methodo minimis in dosibus contra syphilidem;* q. def. d. 3. Apr. Berolini, literis A. Petschii. 1826. gr. 8. 29 S.* mit der Dedication, ohne das Curriculum vitae und die Theses.

Rec. Hecker litt. Annal. der Heilk. Bd. 5. 1826. S. 246; Hacker Litt. der syphilit. Krankh. 1830. S. 181.

Luecke (Joh. Ant.), vergl. Lueke.

Luedecke (Aug. Ad.), s. Lüdicke.

1356. Lüdecke (C . . P . .), zu Leipzig? approbirter Wundarzt.

3174. Die Lehre von der practischen *Anwendung des thierischen Magnetismus als Heilmittel*, für Aerzte und Nichtärzte geschrieben. Leipzig, bei W. Lauffer. 1824. 8. 10 u. 126 S. (15 Gr.)

Rec. Pierer allg. medic. Annal. 1825. März S. 378. 79.

1357. Lüdecke . . . zu Schwanebeck, Arzt.

3175. Krankhafter *Zufall von verschlucktem Flachs, in Hufeland Journ. der Heilk.* Bd. 61. 1825. Aug. S. 123.

1358. Lüdemann (A . . G . .), zu Merlsheim.

3176. Ueber das *Lang- und Zähewerden der Milch, in N. Hannöv. Magaz.* Jahrg. 5. 1795. St. 37. S. 609-12, St. 95. S. 1518-20.

1359. Lüdemann (C . . W . .), zu Hannover.

3177. Einige Merkwürdigkeiten *aus dem Leben eines* zu Ilfeld im Jahre 1771 verstorbenen *Viel- und Steinfressers*, Namens Joseph Kolniker, *in Hannöv. Magaz.* Jahrg. 26. 1788. St. 95. S. 1505-20.

1360. Lüdemann (Wilhelm von), zu Berlin?

3178. *Züge durch die* Hochgebirge und Thäler der *Pyrenäen* im Jahre 1822. Berlin, bei Dunker und Humblot. 1825. 8. 7 u. 353 S. nebst 2 Charten.

Nachrichten über Mineralbäder.

Rec. Medic. chir. Zeit. 1826. Bd. 3. S. 299-304.

1361. Lüder (Gustav Friedrich Ludwig), zu . . . Med. et Chir. Dr. Berol. 1826. Er ist geb. zu Hannover d. 15. Jan. 1798, Sohn des Obristen Johann Christian, besuchte die Schule seiner Vaterstadt, studirte 1813 und 1814 die Heilkunde zu Göttingen, musste aber wegen Familienverhältnisse seine Studien verlassen, bis er Frühjahr 1823 sie wieder zu Berlin fortsetzen konnte.

3179. Diss. inaug. *de diaphragmatitide;* q. def. d. 24. Aug. Berolini, formis Brüschckianis. 1826. gr. 8. 44 S.* mit der Dedication, ohne das Curriculum vitae und die Theses.

1362. Luederhoff (Johann Carl), zu . . .

3180. Diss. *de utilitate lienis;* q. def. d. 29. Decbr. Trajecti ad Rhenum, 1790.

Cit. Doering krit. Repertor. Abthl. 1. 1803. No. 266. S. 37.

1363. Lüders (Theodor), zu Göttingen.

3181. Versuch einer *Verbesserung der Extractions-Maschine*, zum Gebrauch für Apotheker, *in Gilbert Annal. der Physik* Bd. 63. 1819. St. 4. art. 7. S. 416-25.

1364. Lüders . . . zu Hameln, Stadtsecretair und Rathschulze.

3182. Ueber *die gefährlichen Folgen der Quacksalberei, in N. Hannöver. Magaz.* Jahrg. 2. 1792. St. 80. S. 1265-74.

1365. Lüders . . . zu . . .

Nach andern Angaben Luders.

3183. Diss. *de rabie,* vulgo dicta *hydrophobia.* Lugduni Batavorum, 1785. 8.

1366. Lüdgers (M . . St . . J . .), zu . . . Med. Dr. Gotting. 1791; geb. zu Hildesheim.

3184. Diss. inaug. med. *de medicamento* nov-antiquo *Tebaschir* dicto; q. def. d. 17. Octbr. Gottingae, ap. Grape. 1791. 8. 46 S.

Tebaschir ist ein altes orientalisches Medicament, welches im Bambusrohre gefunden wird.

Rec. Allg. Litt. Zeit. Intelligzbl. 1791. S. 1115; Usteri Repertor. der medic. Litt. d. J. 1791. No. 50. S. 266; Götting. gel. Anzeig. 1792. Bd. 3. S. 1419; Medic. chir. Zeit. 1794. Bd. 2. No. 42. S. 285. 86; Hecker Archiv für allg. Heilk. Bd. 2. S. 494. 95; Trommsdorff Journ. der Pharm. Bd. 3. St. 1. 1795. S. 217-36 (Auszug).

1367. Lüdicke (August Adolph), zu Breslau, Med. Dr. Vratisl. 1815, Secundärarzt der medic. Klinik an der Universität.

Nicht Lüdecke.

3185. Diss. inaug. qua disquiritur, *utrum in opio insit acidum coeruleum berolinense* nec ne? Vratislaviae, 1815.

Rec. Schweigger Journ. für Chem. und Physik Bd. 17. 1816. H. 4. S. 449-62 (Auszug).

3186. Die bemerkenswerthesten *Theile in der Brust- und Bauchhöhle des menschlichen Körpers*, nach ihrer Lage, zusammengetragen. Breslau, bei J. F. Korn d. ä. 1817. 8. (8 Gr.)

3187. Einige Beobachtungen über die *Anwendung der Blausäure in Nervenkrankheiten*, *in Hufeland Journ. der Heilk.* Bd. 48. 1819. Jan. S. 73-80.

1368. Luehe (Carl Heinrich Leopold), zu...

3188. Diss. *de tinea capitis.* Vratislaviae, 1818. 4. 20 S.

1369. Lüke (Johann Anton), zu... Med. Dr. Jen. 1803; geb. im Paderbornschen.

Nicht Luke oder *Lücke.*

3189. Diss. inaug. med. chir. *de hydrophthalmia*; q. def. d. 28. Decbr. Jenae, 1803. 4. 14 S.

Rec. Medic. chir. Zeit. Ergänzgsbd. 10. 1807. No. 280. S. 347.

Lueke, vergl. Luecke.

1370. Luethi (Jacob Christian), zu... Med. Dr. Tubing. 1814; geb. zu Richterschwyl in der Schweitz.

3190. Diss. inaug. sistens observationes nonnullas zootomicas, *os cordis cervi*, *claviculas felis*, *os thoracicum limacis agrestis*, et *intestina caeca urogalli spectantes*; q. def. m. Novbr. praes. Car. Friedr. Kielmeyer. Tubingae, 1814.

Rec. Tübing. Blätter für Naturw. und Arzneik. Bd. 1. 1815. St. 3. No. 1 (von Kielmeyer).

1371. Lütken (Otto Diderik), zu Mehren in der Baarseharde auf Seeland, Prediger; geb. zu... 1793, studirte zu Copenhagen und nahm daselbst das theologische Examen d. 23. Octbr. 1816.

3191. Bemærkninger *om den* her *i Sjelland* her-

skende Omgangssyge, *in Kjöbenhavnsposten* 1831. No. 238.

Eine *andere Schrift*, s. Heinsius und Kayser Bücherlexic. Bd. 7. 1828. S. 49.

Lützau, bei Bernstein S. 556 b, ist Lietzau (Joh. Ephr.).

1372. Luetzelbourg (. . . le comte de), zu Strasbourg?

3192. **Extrait des journaux d'un magnétiseur*, attaché à la Société des amis réunis de Strasbourg. Strasbourg, chez Lorenz et Schuler. 1786. 8. 165 S.

Rec. Allg. Litt. Zeit. 1787. Bd. 1. S. 313.

1373. Luetzenhoff (Christian Friedrich), zu . . .

3193. Diss. *de scabie.* Berolini, 1824. 8. 2 Bog.

1374. Lützenkirchen (Wilhelm Joseph), zu . . . Med. Dr. Berol. 1830; Marcoduro-Rhenan.

3194. Quaedam *de morbis parotidis*; accedit cancri parotidis historia. Diss. inaug. med. q. def. d. 29. Septbr. Berolini, 1830. 4. 17 S. nebst 1 Steindr.

Rec. Hecker litt. Annal. der Heilk. Bd. 18. 1830. St. 2. Octbr. S. 246.

1375. Lufage . . . zu . . .

3195. Diss. *sur les maladies des nouveaux-nés.* Paris, 1812.

Cit. Ploucquet Litt. méd. Continuatio 1. 1814. p. 241 b.

1376. Luga (J . .), zu Paris?

3196. *Traitement civil des asphyxies*, ou moyen de rendre impossible l'enterrement des personnes vivantes. Paris, chez Croullebois. An 12. (1804). 8. 32 S. (br. 1 Fr. 25 Cent.)

Rec. Sédillot Journ. gén. de Méd. T. 23. An 13. No. 107. Therm. (Août 1815). p. 337.

1377. Lugol (J . . G . . A . .), zu Paris, Med. Dr. Paris. 1812, Arzt am Hôpital Saint-Louis.

Nicht Lujol oder *Luyol.*

3197. *De l'adolescence* considérée *comme cause*

de plusieurs maladies, et comme époque critique de quelques autres. Diss. inaug. Paris, 1812. 36 S.

Rec. Leroux Journ. de Méd. T. 24. 1812. No. 1. Mai p. 92.

3198. Recherches *sur la gale*. Paris, 1821. 8. s. J. F. J. *Mouronval.*

3199ª. Mémoire *sur l'emploi de l'iode dans les maladies scrofuleuses*; lu à l'Acad. Royale des Sc. le 22 Juin. Précédé du rapport fait à l'Acad. par MM. Serres, Magendie et Duméril, (rapporteur). Paris, chez J. B. Baillière. 1829. gr. 8. 18 u. 78 S.* mit der Inhaltsanzeige. (2 Fr. 50 Cent.)

Rec. Arch. gén. de Méd. T. 21. 1829. Novbr. p. 479; Journ. des Progr. des Sc. méd. T. 18. 1829. (Vol. 6). p. 259-61; La Clinique T. 1. 1829. Septbr. No. 15. p. 92, und daher in Bibl. for Læger Bd. 12. 1830. No. 1. Jan. S. 171. 72, No. 2. Apr. S. 386-89 (Auszug); Journ. complém. du Dict. des Sc. méd. T. 35. 1829. Cah. 137. Novbr. p. 78-81; Behrendt und Moldenhawer med. chir. Journalist. des Ausl. Bd. 1. 1830. Jan. S. 116; Gerson und Julius Magaz. der ausl. Heilk. Bd. 19. 1830. März u. Apr. S. 273-97; Hecker litt. Annal. der Heilk. Bd. 17. 1830. Juni S. 177-81 (von Heyfelder); Friedreich Annal. der ausl. Medic. u. Chir. Bd. 1. H. 1. art. 11. S. 190; Pierer allg. medic. Annal. 1830. Febr. S. 210. 11; Horn Archiv für medic. Erfahr. 1830. Septbr. u. Octbr. art. 3. S. 868-85 (von Westrumb); Americ. Journ. of med. Sc. Vol. 6. 1830. No. 12. Aug. art. 15. p. 408-17 (mit der folgenden Schrift).

3199ᵇ. Mémoire sur *l'emploi des bains iodures dans les maladies scrofuleuses*; suivi d'un tableau pour servir à l'administration des bains iodures selon les ages. Paris, chez Baillière. 1830. gr. 8. 8 und 52 S.* nebst 1 Tabelle. (2 Fr.)

Rec. Arch. gén. de Méd. T. 22. 1830. Mars; Journ. de Chim. méd. T. 6. 1830. Mars No. 5. p. 143-48; Froriep Notiz. aus der Natur- und Heilk. Bd. 27. 1830. No. 7. (No. 579). Apr. S. 105-10 (Auszug); Horn Archiv für medic. Erfahr. 1830. Septbr. und Octbr. art. 5. S. 868-85 (von Westrumb); Americ. Journ. of méd. Sc. Vol. 6. 1830. No. 12. Aug. art. 15. p. 408-17 (mit der vorhergehenden Schrift).

3199ᶜ. *Troisième mémoire sur l'emploi de l'iode* dans les maladies scrofuleuses; suivi d'un précis sur l'art de formuler les préparations iodurés. Précédé du rapport fait à l'Acad. des Sc. par Duméril et Magendie. Paris, chez Gabon et J. B. Baillière. 1831. 8. 11 u. 219 S. (3 Fr. 50 Cent. Alle 3 Abhandll. 8 Fr.)

Rec. Journ. de Chim. méd. T. 7. 1831. Mai No. 10. p. 320; Lancette franç. 1831. Mai et Juin, und daher in Froriep Notiz. aus der Natur- und Heilk. Bd. 30. 1831. No. 19. (No. 657). Juni S. 300-303, Bd. 31. 1831. No. 3. (No. 663). Juli S. 41-46, und in Bibl. for Læger Bd. 16. 1832. No. 1. Jan. S. 96-103; Revue méd. franç. et étrang. 1831. T. 3. Juil. p. 162-66; Arch. gén. de Méd. T. 27. 1831. Novbr. p. 435. 36; The Lancet Vol. 2. 1830. 31. No. 417. Aug. p. 684-86.

3199[d]. *Englisch: On the use of jodine.* Translated by *O'Shaugnessy.* London, 1831. 8.

3200. *Réclamation au sujet de la méthode ectrotique*, mise en usage dans la variole, afin de prévénir les cicatrices que cette maladie laisse, dans certaines cas, après elle, *in Journ. complém. du Dict. des Sc. méd.* T. 22. 1825. Cah. 88. Octbr. p. 372-74.

3201. *Observations de péritonites puerpérales*; recueillies à l'Hôpital St. Louis, service du Dr. Lugol par L. N. P., *in Journ. des Progr. des Sc. méd.* T. 14. 1829. (Vol. 2). p. 186-230.

3202. *Recension*, in Journ. complém. du Dict. des Sc. méd. T. 22. 1825. Cah. 86. Août p. 169-71, s. J. L. *Alibert.*

1378. Lugt (Johann Abraham), zu . . . Med. Dr. Gotting. 1781; geb. zu Amsterdam.

3203. Diss. inaug. med. *de temperamentis*; q. def. d. 18. Septbr. Gottingae, 1781. 4. 29 S.

Rec. Götting. gel. Anzeig. 1781. No. 157. S. 1257; Erlang. Beitr. 1782. Woche 11. S. 168; Frankfurt. medic. Wochenbl. 1782. No. 22. S. 347; Gruner krit. Nachr. von kl. medic. Schrift. Thl. 3. 1788. S. 24; Doering krit. Repertor. Abthl. 1. 1803. No. 2528. S. 321. 22.

1379. Luja (Johann Christian), zu . . . Med. Dr. Gotting. 1805; Lückovia-Hannoveranus.

3204. Diss. inaug. physiol. *de sensibus externis* in genere, ac *speciatim de auditu.* Gottingae, ap. Brose. 1805. gr. 8. 46 S. (3 Gr.)

Rec. Medic. chir. Zeit. Ergänzgsbd. 11. 1808. No. 303. p. 298.

Luillier, s. Lullier-Winslow.

Lujol, unrichtig anstatt Lugol.

1380. Luis . . . zu Cuxhaven, Med. Dr., Physicus des Amtes Rützebüttel und Badearzt seit 1825.

3205. *Bade-Chronik des Seebades zu Cuxhaven* vom Jahre 1829, *in Hufeland Journ. der Heilk.* Bd. 60. 1825. Jan. S. 133.

1381. Luïcius (Abraham van Stipriaan), zu Delft, Med. Dr., Professor der Chemie, Präsident der geneeskund. Commissie zu Gravenhage; vorher seit 1790 Lector der Chemie zu Delft.

3206. Abhandlung zur Beantwortung der Frage: *Welches sind die Ursachen der Fäulniss in vegetabilischen und thierischen Substanzen?* und welches sind die Erscheinungen, die durch sie in ihnen erzeugt werden? aus dem Holländ. von Seb. J. L. *Doering*. Marburg, in der N. acad. Buchhandlung (Krieger). 1800. gr. 8. (12 Gr.)

3207. Dissertation *über die Milch;* eine von der Soc. Roy. de Méd. gekrönte Preisschrift. . . Holländisch oder Französisch?

3208. Kort vertoog *over de noodzakelykheid en de mogelykheid om de verspreiding der kinderziekte* aanmerkelyk te verminderen, en de besmetting daarvan krachtdadiger en zekerder te beletten; eene bydrage tot de geneeskundige staatsregeling. Delft, by de Groot. 1826. 8. 34 S.

Ueber die Vertilgung der Kinderblattern.

Rec. Rust und Casper krit. Repertor. für Heilk. Bd. 14. 1826. S. 131–34.

3209. *De diagnosi morborum* in genere etc. Lugduni Batavorum, 1828.

3210. *Gab heraus mit* C. G. *Ontyd,* M. J. *Macquelin*, R. *Dibbetz* und J. van *Heekeren:* Geneeskundig Magazyn, seit 1801.

3211. *Uebersetzung* aus dem Französischen: *Guyton-Morveau* Over de Middelen om de Lucht te zuiveren. Leyden, 1802. 8.

3212. Beobachtungen betreffend die *Naturgeschichte des menschlichen Unraths* im Allgemeinen, und einer darin gefundenen ansehnlichen Menge einer Crystallrinde insbesondere; Holländisch, *in Geneeskund. Magaz.* Deel 1. St. 1. 1801. art. 2.

3213. Zwei Beobachtungen von *Verschlossenheit des Afters*; nebst einigen auf diesen Gegenstand sich beziehenden Bemerkungen, (Geneeskund. Magaz. Deel 2. St. 2. 3. 1802. 1803), *in Harless N. Journ. der ausl. medic. chir. Lit.* Bd. 2. 1804. St. 2. art. 3. S. 50-66, nebst Abbild. Tab. 3.

3214. Nähere Anweisung zur *Bereitung des kohlensauren Kali* (carbonas potassae, alcali vegetabile aëatum); nebst wiederholter *Empfehlung dieses Arzneimittels*, und einer genauern Angabe der Fälle, wo man Hülfe davon zu erwarten hat, (l. c. Deel 3. St. 1. 1803). Uebersetzt von J. A. *Schmidt*, *in Trommsdorff Journ. der Pharm.* Bd. 17. 1808. St. 2. S. 143-67.

3215. Etwas über die *Schwierigkeiten, den Blasenstein*, nicht nur vor, sondern auch nach der Operation *zu entdecken*, und über die Nothwendigkeit, seine Lage gut zu kennen, wenn man ihn mit einiger Gewissheit des Erfolgs herausziehen will; durch einen Fall erläutert, (l. c. Deel 3. St. 3. 1804. *Bl.* 79-91), *in Siebold Chiron* Bd. 2. St. 1. 1806. S. 220-24.

3216. Remarques *sur les propriétés curatives du carbonate de potasse dans les affections calculeuses*; dissertation. *Extr.*, avec celle de W. T. *Brande*, par *Guyton-Morveau*, *in Annal. de Chim.* T. 75. 1810. Août p. 204-24.

Extr. Allg. medic. Annal. 1809. Juni S. 519-23.

1382. Luïscius (J . . van Stipriaan), zu . . .

3217. *De studio corticis peruviani adhibendi in morbis* etc. Lugduni Batavorum, 1815. 4. *Vergl.* Ludgers (M. S. J.)

1383. Lukas . . . zu Arnstadt, Hofapotheker.
Vergl. Chr. H. E. *Lucas*, No. 1305.

3218. *Zerlegung der Knospen von Betula alba, in Trommsdorff Journ. der Pharm.* Bd. 1. St. 1. 1793. S. 265-67.

Lukas, vergl. Lucas, No. 1304 u. 1314.

1384. Luke, Esq. . . . zu London, Wundarzt und Lector der practischen Anatomie an der Schule des London Hospital.

3219. *Suppuration i Halsen*, Haemorrhagie, *Underbindning af carotis*, (London med. Gaz. 1829. Decbr.), *in Bibl. for Læger* Bd. 13. 1830. No. 3. Juli S. 153-55.

3220. *Fistula vesico-vaginalis*, geheilt durch Operation, (l. c. the 31 Octbr. 1831), *in Froriep Notiz. aus der Natur- und Heilk.* Bd. 32. 1831. No. 14. (No. 696), Decbr. S. 220-22.

3221. *Ablation de la majeure partie de l'omoplate*, (London med. and surg. Journ. 1830. Jan.); extrait, *in Arch. gén. de Méd.* T. 23. 1830. Juil. p. 442-44.

Extr. Bibl. for Læger Bd. 13. 1830. No. 3. Juil. S. 145.46.

Luke, s. Lüke (Joh. Ant.)

1385. Lukens (Isaiah), zu Philadelphia.

3222. *Lithokonion*, Steinpulverisirer, (Chapman Philad. Journ. of med. and phys. Sc. 1825. No. 2. p. 373), *in Gerson und Julius Magaz. der ausl. Heilk.* Bd. 11. 1826. Mai und Juni S. 585.

Extr. Chir. Kpfrt. H. 33. 1826. Tab. 163. Fig. 1-12.

1386. Lukomski (Longinus Procopius), zu ... Med. Dr. Viln. 1815; geb. in Podolien, war Alumnus des medic. Seminariums und Med. Mag.

3223. *De statu et conditione militum, morbis cordis gignendis idonea;* diss. inaug. med. pract. Vilnae, 1815. 8. 16 S.

Rec. Allg. medic. Annal. der Heilkd. 1815. Decbr. S. 822; Russisch. Samml. für Naturw. und Heilk. Bd. 1. 1816. H. 4. S. 675. 76.

1387. Lulius (Benjamin), zu ... Noordscharwourda-Westfrisius.

3224. Diss. *historia nutritionis*; q. def. d. 27. Maji. Lugduni Batavorum, 1783. 4. 71 S.

1388. Lullier-Winslow (Alexis L.. M..), zu Paris, Med. Dr. Paris. 1803, Professor, Arzt am Hospital St. Antoine und bei der Kgl. Dänischen Legation, Ritter der Ehrenlegion, und des Kgl. Dänischen Dannebrog-Ordens seit d. 9. Octbr. 1819. Er ist geb. zu Paris 178., Urenkel des Jacques Benigne Winslow, und hielt sich eine Zeitlang zu Copenhagen bei seinem Onkel, dem verstorbenen Wundarzte Fried-

rich Christian Winslöw auf, nach dessen Tode 1811 er, als der letzte aus dieser Familie, den Namen Winslow annahm. s. Leroux Journ. de Méd. T. 22. 1811. Juil. p. 69.

Nach einer andern Angabe *Luillier*.

3225. Propositions médicales *sur l'épilepsie*, considérée *chez les enfans* jusqu'à l'époque de la puberté; (diss. inaug.) en Messidor. Paris, de l'impr. de Farge, chez Gabon et Co. An 11. (1803). 8. 35 S.* mit der Dedication.

3226. *Question* proposé au concours etc. Paris, 1813, s. *Beauchêne*, Bd. 2. No. 21.

3227. *Gab heraus:* Louis *Desbois de Rochefort* Cours élémentaire de matière médicale; suivi d'un précis de l'art de formuler. Nouv. édit. avec augmentations, corrections et les changemens qu'exige l'état actuel des sc. physiq. et méd. Paris, chez Méquignon l'aîné pére. 1817. 8. 2 Bde. (br. 13 Fr., postfrei 16 Fr.)

Rec. Leroux Journ. de Méd. T. 33. 1817. No. 4. Avr. p. 385-93 (von A. Arvers).

3228. Observation sur une *conformation vicieuse*, *in Leroux Journ. de Méd.* T. 11. Janv. 1806. p. 281-84.

Extr. Harless N. Journ. der ausl. medic. chir. Litt. Bd. 5. 1806. St. 2. S. 177 (Missbildung der Harnwerkzeuge an einem Knaben).

3229. *Notice biographique sur* Jean Chretien *Fabricius*, *ibd.* T. 15. 1808. No. 4. Avr. p. 309-13. *Auch einzeln.* Ohne Titel und Jahreszahl. (Paris, de l'impr. de Migneret. 1808). 8. 4 S.*

Vergl. Leroux Journ. T. 15. 1808. No. 5. Mai p. 396.

3230. Observation sur une *apoplexie* suivie de la mort, et *coïncidant avec un anévrisme* du ventricule gauche *du coeur*, *ibd.* T. 16. 1808. No. 1. Juil. p. 16-21.

3231. Deux observations *sur le croup*, *ibd.* No. 5. Novbr. p. 351-54.

3232. Histoire d'une *danse de Saint-Guy*, guérie par un traitement externe, *ibd.* No. 6. Décbr. p. 451-53.

3233. Observations pour servir *à l'histoire du tétanos*, *ibd.* T. 22. 1811. No. 2. Août p. 132-40.

3234. *Constitution météorologico-médicale de Paris, ibd.* T. 29. 1814. No. 4. Avr. p. 327-46.

An diesen Beobachtungen, die seit 1809 vom verstorbnen Gasp: Laur. Bayle mitgetheilt, und später von Chamberet (s. Bd. 1. No. 362.63) fortgesetzt wurden, hatte auch Lullier eine Zeitlang Antheil.

3235. *Exposition de la doctrine de Celse, in ... Auch einzeln.* Ohne Titelblatt und Jahrszahl. (1810?) 8. 75 S.*

3236. *Notice* biographique *sur* Augustin Charles *Savary des Bruslons, ibd.* T. 32. 1815. No. 4. Avr. p. 393-405.

3237. Ueber eine *verhärtete Herzklappe, die cariös geworden war,* (Bibl. méd. Mai 1807), *in Samml. für Aerzte* Bd. 24. St. 3. 1807. S. 476-78.

3238. Observation sur un *goître volumineux,* comprimant la trachée artère, *in Sédillot Journ. gén. de Méd.* T. 57. p. 415.

3239. *Aufsätze im Dict. des Sc. médicales.*

1) *Agitation,* T. 1. 1812. p. 198.99.
2) *Aithemoma, ibd.* p. 289.
3) *Alphenic, ibd.* p. 418.
4) *Amaurose, ibd.* p. 430-33.
5) *Anabrochisme,* T. 2. 1812. p. 12.
6) *Anabrose, ibd.* p. 12.
7) *Anacollemate, ibd.* p. 14.
8) *Anadrome, ibd.* p. 14.
9) *Anaplérotique, ibd.* p. 32.
10) *Anodinie, ibd.* p. 176.
11) *Antémétique, ibd.* p. 180.
12) *Antephialitique, ibd.* p. 180.
13) *Antépileptique, ibd.* p. 181.
14) *Anthectique, ibd.* p. 181. 82.
15) *Anthémorragique, ibd.* p. 182.
16) *Anthropogénie, ibd.* p. 185.
17) *Antidysentérique, ibd.* p. 189.
18) *Antiphlogistique, ibd.* p. 206.
19) *Antiphthisique, ibd.* p. 206. 7.
20) *Antipodagrique, ibd.* p. 207.
21) *Antipsorique, ibd.* p. 207.
22) *Antodontalgique, ibd.* p. 214. 15.
23) *Apathie, ibd.* p. 218.
24) *Apnée, ibd.* p. 234.
25) *Apocénose, ibd.* p. 234.
26) *Apoplexie, ibd.* p. 239-46.

27) *Apoplectique*, T. 2. 1812. p. 246.
28) *Application*, *ibd.* p. 260.
29) *Ardeur*, *ibd.* p. 281.
30) *Arthrocace*, *ibd.* p. 322.
31) *Arthrodynie*, *ibd.* p. 322.
32) *Assode*, *ibd.* p. 398.
33) *Asthme*, *ibd.* p. 406–11.
34) *Asthme spasmodique des enfans*, *ibd.* p. 411. 12.
35) *Athlétique*, *ibd.* p. 428.
36) *Atocie*, *ibd.* p. 434.
37) *Atonie*, *ibd.* p. 434.
38) *Atrophie mésentérique*, *ibd.* p. 444–49.
39) *Automatique*, *ibd.* p. 463.
40) *Aversion*, *ibd.* p. 469.
41) *Aveugle*, *ibd.* p. 469–72.
42) *Baryphonie*, T. 3. 1812. p. 18.
43) *Boue*, *ibd.* p. 262. 63.
44) *Céphalée*, T. 4. 1813. p. 429.

3240. *Mittheilungen*, in Leroux Journ. de Méd. T. 15. 1808. No. 3. Mars p. 215-20, s. F. *Pelissot*; No. 5. Mai p. 374-81, s. J. Brown; No. 6. Juin p. 452-57, s. Ph. *Périer*; T. 16, 1808. No. 1. Juil. p. 52-55, s. J. B. *Thiriat*; No. 2. Août p. 149-52, s. Ph. *Petit-Radel*; No. 3. Septbr. p. 225-29, s. *Daignan*; No. 5. Novbr. p. 396-98, s. Fr. *Chardel*; T. 17. 1809. No. 1. Janv. p. 67. 68, s. Ph. *Perier*; No. 3. Mars p. 222-26, s. F. J. V. *Broussais*; T. 18. 1809. No. 4. Octbr. p. 320-28, s. *Petetin* père; T. 27. 1813. No. 4. Août p. 381-88, T. 28. 1813. No. 1. Septbr. p. 69-74, s. F. *Swediauer*.

1389. Lumholdt (Johann Adam), zu Nibe im Stifte Wiborg, Kriegsrath seit d. 20. Decbr. 1829 und Districtschirurgus in Nibe und Lögstöer mit dem dazu gehörenden Landdistricte seit d. 2. Septbr. 1829. Er ist geb. zu Copenhagen d. 23. Apr. 1795, Sohn des Hökers Peter Jensen, genoss Privatunterricht, studirte seit 1812 die Chirurgie, war seit 1813 Unterchirurgus bei den Feldhospitälern in Holstein und später Compagniechirurgus beim Oldenburgischen Infanterie-Regimente zu Rendsburg, wurde 1816 nach Copenhagen permittirt um seine Studien zu beendigen, nahm im Frühjahre 1819, und abermals im Frühjahre 1822 das Examen bei der Kgl. chir. Academie,

wurde characterisiriter Bataillonschirurgus und Compagniechirurgus bei den Garden, war zugleich ein paar Male als Armenarzt constituirt, und practicirte dann eine Zeitlang zu Thisted in Jütland.

3241. *Quininen* (sulphas quininae), anvendt med Held *i Arthritis og Coxalgie, in Bibl. for Læger* Bd. 8. 1828. Apr. art. 10. S. 260-66.

Lumîng (Thomas), in Samml. für Aerzte Bd. 35. 1828. S. 191, ist Cuming.

1390. Lund (Hans Christian), zu Copenhagen, Schriftsteller und Anhänger der homöopathischen Lehre. Er ist geb. im Dorfe Lumbye bei Odense auf Fühnen 1765, widmete sich anfänglich der Musik und dann der Natur- und Heilkunde, war seit 1795 Compagniechirurgus bei der Kgl. Garde, machte später als Schiffsarzt eine Reise nach Westindien, und trat, nachdem er länger als 30 Jahre ein Anhänger der Allopathie gewesen war, 1821 zur Homöopathie über, und war der erste Homöopath in Dänemark.

3242. Forsög til en *ny Flyvelære.* Kjöbenhavn, 1798?

3243. *Gab heraus:* Almeennyttig Samler etc. Et Ugeblad. Kjöbenhavn, hos Sebbelow. 1804 ff. 8. 8 Bde. (8 Rbdl.), und Ny almeennyttig Samler. *Ibd.* hos Steen. 1824-26. 8. 4 Bde. (4 Rbdlr.)

3244. *Uebersetzungen:* 1) Joh. Ad. *Schmerler* Sundhedslære for Börn; oversat fra det Tydske. Kjöbenhavn, 179.. 8. 2) Andr. *Harper* Diætetisk Lommebog. *Ibd.* 1795. 8. s. Bd. 8. No. 926. 3) *Lucina* sine concubitu. Tydeligt og uimodsigeligt Beviis etc. Oversat efter det fierde Oplag. *Ibd.* 1801. 8. 4) Den forsigtige Fruentimmerven etc. *Ibd.* 1802. 8. Andet Oplag. *Ibd.* 1810. 8. s. Fr. Wilh. *Jung*, Bd. 10. No. 386. 5) *Toilet-Kunstrecepter;* oversat. *Ibd.* 1805. 8. 6) *Albrecht* Ny og fuldstændig Lærebog til at helbrede alle veneriske Sygdomme etc. *Ibd.* 1817. 8. 7) *Albrecht* Den praktiske Raadgiver imod Gigt etc. *Ibd.* 1818. 8. 8) *Albrecht* Sikker Maade at helbrede

alleslags Frostbylder og frosne Lemmer. *Ibd.* 1818. 8. 9) *Ziermann* Menneskets Födsel overeensstemmende med Naturen, etc. *Ibd.* 1818. 8. *Vergl.* Adressecomtoirs Efterretn. 1819. No. 53 ff. No. 97 ff. 10) Opdaget Hemmeliged, hvorledes man fuldkommen kan sikkre sig for at blive smittet af veneriske Sygdomme, etc. Andet Oplag. *Ibd.* 1819. 8. 11) *Albrecht* Hjelpebog for Enhver som lider af Kjönsdelenes Svækkelse, etc. *Ibd.* 1819. 8. 12) Hensigtsmæssige og prövede Midler imod Frægner, Soelbrændthed etc. *Ibd.* 1819. 8. 13) Hjelpebog for Alle, som lide af hypochondriske og hysteriske Onder. *Ibd.* 1819. 8. 14) Nogle Midler til Livets Forlängelse af den 90aarige Tenon; efter det Tydske af Lebrecht. *Ibd.* 1819. 8. 15) Sikker Hjelp for Svindsottige, etc. *Ibd.* 1820. 8. 16) Skjönhedskatechismus for det smukke Kjön etc. *Ibd.* 1820. 8. 17) Hoste, Katarrh og Snue etc. *Ibd.* 1820. 8. 18) Sam. *Hahnemann* Den homöopathiske Helbredelselæres Aand. *Ibd.* 1821. 8. s. Bd. 8 No. 251 b. (Thl. 2). 19) Vaccinationen eller Kokopperne etc. *Ibd.* 1824. 8. 20) Carl G. C. *Hartlaub* Katechismus i Homöopathien etc. *Ibd.* 1827. 8. s. Bd. 8. No. 1018. 21) Carl *Caspari* Den homöopathiske Huus- og Reiseläge. *Ibd.* 1827. 8. 22) Sam. *Hahnemann* Kaffeen i sine Virkninger. *Ibd.* 1827. 8. s. Bd. 8. No. 246. 23) *Bigel* Letfatteligt, uomstödeligt Beviis for Sandheden af den paa Naturens Love grundede homöopathiske Lægemethode; oversat efter det Tydske af Carl Caspari. *Ibd.* 1828. 8. 24) *Hofmann* Drikkepröveren. *Ibd.* 1829. 8. 25) S. *Hahnemann* Aesculap paa Vægtskaalen. *Ibd.* 1830. 8. s. Bd. 8. No. 248. 26) *Hartlaub* Börneopdragelsen. *Ibd.* 1830. 8. 27) *Hartlaub* und *Trinks* Homöopathien contra Allöopathien. *Ibd.* 1830. 8. s. Bd. 8. No. 1023. 28) *Hahnemann* Sendebrev om Helbredelsen af Cholera. *Ibd.* 1831. 8. s. Bd. 8. No. 255. 29) *Hahnemann* Allöopathien. *Ibd.* 1831. 8. s. Sam. *Hahnemann*, im Nachtrage. 30) *Schubert* Cholera morbus, dens Forebyggelse etc. *Ibd.* 1831. 8. s. Joh. Ad. *Schubert.* 31) Udvalg af de bedste Midler til *at udrydde skadelige Insecter. Ibd.* . . .

1391. Lund (Johan Jacob Georg), zu Copenhagen, Med. et Chir. Dr. Hal. d. 11. Maji 1831, Armenarzt des 5ten und 10ten Districts seit 1829, und assistirender Theaterarzt. Er ist geb. zu Slagelse auf Seeland d. 30. Novbr. 1801, Sohn des verstorbenen Professors, Hofmedicus und Stadtphysicus Andreas, genoss Privatunterricht, studirte seit 1819 zu Copenhagen, und nahm daselbst 1827 das medic. Examen bei der Universität.

3245. Diss. inaug. med. *de oleo crotonis;* ad d. 11. Maji. Halis Saxonum, ex officina Gebaueria. 1831. gr. 8. 39 S.* nebst 1 S. Curriculum vitae.

Auch unter dem Titel: de oleo crotonis. Havniae, 1831. gr. 8. 39 S.* indem das Curriculum vitae weggelassen ist.

1392. Lund (Peter Wilhelm), zu Copenhagen, Philos. Dr., Mitglied der Kgl. Gesellschaft der Wissenschaften. Er ist geb. zu Copenhagen, Sohn eines Tuchhändlers, studirte in seiner Vaterstadt, nahm das philosophische Examen, und machte 1825 eine Reise nach Isle de France.

3246. *Physiologische Resultate der Vivisectionen* neuerer Zeit. Eine von der Copenhagner Universität (d. 28. Jan.) gekrönte Preisschrift; aus dem Dänischen übersetzt. Copenhagen, bei C. Fr. Brummer. 1825. 8. 10 u. 344 S. (1 Rbdlr. 80 Sk.; 1 Thlr. 12 Gr.)

Rec. Kjöbenhavns Skilderie 1825. No. 96; Bibl. for Læger Bd. 5. 1825. S. 324-29; Rust und Casper krit. Repertor. für Heilk. Bd. 12. 1826. H. 2. S. 265-68 (von Spitta); Pierer allg. medic. Annal. Supplementbd. 1821-25. H. 3. 1826. S. 357-66; Journ. complémentaire du Dict. des Sc. méd. T. 24. 1826. Cah. 96. Juin p. 314-37, T. 25. 1826. Cah. 97. Juil. p. 16-42, Cah. 98 Août p. 114-46, Cah. 99 Septbr. p. 199-223, T. 26. 1826. Cah. 101. Novbr. p. 15-37, Cah. 103. Janv. (1827). p. 202-23 (Auszüge), und daher in London med. Repository Vol. 26. 1826. p. 422. 23 (functions of the spleen); Bull. des Sc. méd. T. 11. 1827. Mai p. 6; The Lancet Vol. 11. 1827. No. 178. p. 537-39 (on vomiting), No. 185. p. 763-66 (transit of the semen into the ovary, connexion between the circulation of the uterus with that of the foetus, reproduction of the nerves); Eyr Bd. 1. 1826. S. 85. 86, S. 99-113, S. 247-49 (Auszüge mit Bemerkungen: om Nerver for Følelsen og for Bevægelsen), S. 113-20 (om Epiglottidis Virkning), S. 293-312 (om Blodets Kredsløb), Bd. 3. 1828. S. 1-10 (om de formeentlige Virkninger af at overskjære Nervi vagi).

3247. *De genere Euphone*, praesertim *de singulari canalis intestinalis structura* in hocce avium genere, diss. Hafniae, ap. Brummer. 1829. gr. 8. 32 S. nebst 1 Kpfr. (6 Gr.)

Statt des Muskelmagens der Vögel findet sich ein ganz kurzes, cylindrisches Organ, mit dünnen Wänden, und der Darmkanal ist an seiner innern Fläche mit vielen feinen, dichten, im Zickzak laufenden Falten versehen.

Rec. Maanedskrift for Litt. 1830. H. 1. Jan. S. 43–47; Froriep Notiz. der Natur- und Heilk. Bd. 27. 1830. No. 1. (No. 573). März S. 15; Gerson und Julius Magaz. der ausl. Litt. der Heilk. Bd. 20. 1830. Novbr. und Decbr. S. 549 (Anzeige); Götting. gel. Anzeig. 1830. No. 172; Kleinert. Repertor. der medic. chir. Journ. 1830. Decbr. S. 143. Note 4.

1393. Lundborg (Carl Jacob), zu ... Med. Dr. Upsal. d. 16. Junii 1817, Chir. Mag. d. 16. Febr. 1818, Bataillionsarzt beim ersten Kgl. Leib-Grenadier-Regimente seit d. 2. Juni 1818. Er ist geb. in Östergöthland d. 21. Novbr. 1792, Sohn des Propsten und Predigers Pehr, genoss Unterricht in der Schule und am Gymnasium zu Linköping, studirte seit 1810 zu Upsala, nahm 1812 das medico-philosophische Examen, diente 1814 am Kgl. Serafin-Ordens-Lazarethe und wurde 1815 Stipendiar im Fält-Läk. Corps, disputirte im nämlichen Jahre pro exercitio, nahm in Novbr. 1816 das theoretische und im Mai 1817 das practische Examen der Medicin, wurde d. 12. Jan. 1818 Pensionair im Fält-Läkare Corps, und war im Febr. d. J. beauftragt eine in Östergöthland herrschende Krankheit zu untersuchen.

3248. Diss. inaug. nosol. therap. *de entozois humanis;* praes. Thunberg. Upsaliae, 1817. 2¼ Bog.

Rec. Sv. Läk. Sällsk. Handl. Bd. 4. 1817. S. 543.

Lunde (F . . de la), unrichtig anstatt Lalande (Aug. F. B.)

Lundemark (P.), s. Lundmark.

1394. Lundmark (Pehr), zu Strengnäs, Med. Dr. Upsal. d. 7. Junii 1793, Professor am Gymnasium seit d. 11. Decbr. 1822, Mitglied einiger Gesellschaften. Er ist geb. auf Odensvi im Kirchspiel Wiby in Neriket d. 27. Jan. 1762, Sohn des Rectors der Trivi-

alschule zu Örebro Mag. Anders, genoss Unterricht in der Schule zu Örebro und am Gymnasium zu Strengnäs, studirte seit 1783 zu Upsala, nahm die gewöhnlichen Examina, diente am Kgl. Serafin-Ordens-Lazarethe und am allg. Entbindungshause, practicirte seit 1792 zu Philipstad, wurde daselbst d. 2. Juni 1801 Provincial-Medicus, war seit d. 1. Mai 1811 Lector der Naturgeschichte und der Heilkunde am Gymnasium zu Strengnäs, bekleidete 1813 und 1818 die Rectorwürde, und verheirathete sich d. 4. Aug. 1822.

Nicht Lundemark.

3249. Diss. inaug. med. *de febre scarlatina;* q. def. d. 22. Decbr. praes. Jo. Gust. Acrel. Upsaliae, litteris viduae direct. Joh. Edman. 1791. 4. 15 S.*

Rec. Allg. Litt. Zeit. 1792. S. 688; Gotha. gel. Zeit. Ausl. Litt. 1792. S. 150.

3250. *Embets-Relation för Vermelands Östra Distrikt, in Läk. och Naturf.* T. 15. S. 111-215.

Andere Schriften, s. Sacklén Läk. Hist. Afdeel. 1. 1822. S. 802. 3.

1395. Luneau de Bois-Germain (P.. J.. F..), zu Paris.

Nach einer andern Angabe *Boisjesmain,* anstatt Bois-Germain.

3251. *Aimants artificiels de Lenoble,* etc. Paris, chez l'auteur. An 7. (1799). 8. (75 Cent.)

Nach einer andern Angabe *Ibd.* An 8. (1800). 12. s. *Lenoble,* Bd. 11. No. 665.

Rec. Allg. medic. Annal. 1803. Mai S. 394; Allg. Litt. Zeit. 1801. Intelligzbl. S. 285.

1396. Lunell (Gustaf), zu Hernösand, Med. Dr. Upsal. d. 13. Junii 1806 et Chir. Mag. 1811, Assessor seit d. 30. Apr. 1810, Lector der Heilkunde und der Mathematik am Gymnasium seit d. 12. Decbr. 1812, Vorsteher des Vaccinationsdepots, und Mitglied der Sv. Läk. Sällskap. Er ist geb. zu Södra Möre in Calmar Län d. 9. Aug. 1781, Sohn des Hardesvoigt H.. C.., genoss Unterricht am Gymnasium zu Calmar, kam 1798 nach Upsala, nahm 1799 das Hofgerichtsexamen, conditionirte in Halland, kehrte 1800 nach Upsala zurück, disputirte 1802 pro exercitio, unterwarf sich im Febr. 1804 dem medic. Candidat-

examen, diente am Kgl. Serafin-Ordens-Lazarethe und am allg. Entbindungshause zu Stockholm, wo er einige Zeit als stellvertretender Adjunct der Geburtshülfe fungirte, nahm im Apr. 1805 zu Upsala das Licentiatexamen, wurde Provincial-Medicus im nördlichen Theile des Stockholmer Lehns und Arzt am Curhause zu Norrtelje, war 1808 und 1809 Feldarzt beim Krankenhause der Armee zu Norrtelje, erhielt 1809 und 1810 Belohnungen für Beförderung der Kuhpockenimpfung, und bekleidete 1815 und 1822 die Rectorwürde am Gymnasium.

3252. Diss. inaug. *Reformandae Pharmacopoeae Sveciae Spec. 2;* praes. P. Afzelius. Upsaliae, 1805. 4. 18 S. s. Bd. 1. No. 283.

3253. Årsberättelse till Kgl. Sundhets-Collegium, *om urartede veneriska sjukdomar, in Sv. Läk. Sällsk. Handl.* Bd. 2. H. 1. 1814. S. 109. 10 (im Auszuge von Trafvenfelt).

Eine *andere Schrift*, s. Sacklén Sv. Läk. Hist. Afdeel. 1. 1822. S. 822. 23.

1397. Lunz (Johann Georg), zu Kempten in Schwaben, Med. Dr. Jen. 1800, Arzt.

3254. Diss. inaug. med. sistens *novam inflammationis theoriam;* q. def. d. 6. Febr. Jenae, 1800. 4. 18 S.

Rec. Medic. chir. Zeit. Ergänzgsbd. 10. 1807. No. 279. S. 321. 22.

3255. Neueste *Theorie der Entzündung, in Martens Paradoxien* Bd. 1. 1801. H. 2. art. 4. S. 76-95.

Extr. Allg. medic. Annal. 1801. Decbr. S. 891-94; Journ. der Erfind. Bd. 11. St. 44. 1809. S. 53-57.

1398. Lupi (Pietro), zu Rom.

3256. *Gab heraus:* Nova per poros inorganicos secretionum theoria vasorumque lymphaticorum Pauli *Mascagni*, iterum vulgata, atque parte altera aucta, in qua vasorum minorum vindicatio, et secretionum per poros inorganicos refutatio continetur. Romae, ap. Salvioni. 1793. 8. 2 Bde. *T.* 1. 252 S. *T.* 2. 288 S.

Rec. Götting. gel. Anzeig. 1795. S. 1541-44; Usteri Repertor. der medic. Litt. d. J. 1794. No. 201. S. 198-201.

3256b. *Deutsch:* Neue Theorie der Absonderungen durch unorganische Poren und Geschichte der Lymphgefässe von Paolo Mascagni. Aufs neue herausgegeben und mit einem zweiten Theile vermehrt, worin das Daseyn der Gefässe den 2ten Art behauptet, und die Absonderung durch unorganische Poren widerlegt wird. Aus dem Lateinischen übersetzt. Leipzig, bei Weidmann. 1799. gr. 8. 2 Thle. (1 Thlr. 8 Gr.) *Thl.* 1. 214 S. *Thl.* 2. 240 S.

Rec. Medic. Nationalzeit. 1799. Aug. No. 47. S. 747. 48; Allg. Litt. Zeit. 1799. Bd. 4. S. 838; N. allg. Deutsch. Bibl. Bd. 53. St. 2. S. 307. 8; Erlang. Litt. Zeit. 1799. Bd. 2. S. 1201-3.

1399. Lupi, der Sohn . . . zu Rom?

3257. *Encephali anatomica descriptio.* Romae, 1826. 69 S.

Rec. Americ. Journ. of the med. Sc. Vol. 1. 1828. No. 2. Febr. p. 418.

1400. Lupis (Giuseppe), zu Trient, Med. Dr., Arzt am Stadtkrankenhause.

3258. *Prospetto dei risultamenti ottenuti nello spedale di Trento* dal 1 Agosto 1824 fino a tutto l'anno 1825. Trento, gedr. bei Monauni. 1826. 8. 6 u. 91 S.

Rec. Medic. chir. Zeit. 1827. Bd. 3. No. 59. S. 106-12.

3259. Osservazioni ed esperienze sopra *la virtu antifebrile dell'estratto amarissimo d'assenzio del* Sign. Demetrio *Leonardi, in Annali univ. di Medicina* 1828. Apr. *Auch einzeln.* Milano, bei dem Herausgeber der allg. Annal. der Wissenschaften und der Industrie. 1828. gr. 8. 26 S.

Vergl. Demetrio Leonardi, Bd. 11. No. 693.

Rec. Medic. chir. Zeit. 1828. Bd. 3. No. 56. S. 49-57; Journ. des Progr. des Sc. méd. T. 15. 1829. (Vol. 3). p. 109-17 (Auszug).

1401. Luplau (Carl), zu Copenhagen, Cantor der Friedrichskirche auf Christianshafen.

3260. *Uebersetzung:* C. P. *Funke* Kort *Beskrivelse over det menneskelige Legeme.* En Haandbog ved det anthropologiske Underviisning i Borgerskolerne; oversat. Kjöbenhavn, 1817. 8.

Andere Schriften, s. Nyerup Litt. Lexic. 1820. S. 357.

1402. Luppe (Andreas Friedrich), zu . . . Med. et Chir. Dr. Berol. 1819. Er ist geb. zu Dessau d. 11. Juli 1795, Sohn des Buchbinders Christian, besuchte das Gymnasium seiner Vaterstadt, war seit 1814 Eleve der medic. chir. Militair-Academie zu Berlin, machte als Compagniechirurg den Feldzug gegen Frankreich mit, und beendigte darauf seine Studien zu Berlin.

3261. Diss. inaug. med. *de hydrophobia;* q. def d. 30. Jan. Berolini, typis Theoph. Brüschke. 1819. gr. 8. 29 S.* ohne das Curriculum vitae und die Theses.

Rec. Hufeland Bibl. der Heilk. Bd. 44. 1820. Juli S. 61; Pierer allg. medic. Annal. 1820. Octbr. S. 1348.

1403. Lurde . . . zu . . .

3262. *Rettung eines Brustwassersüchtigen durch die Paracenthese, in Struve Triumph der Heilk.* Bd. 1. 1800. Abthl. 2. S. 291-94.

Das Original steht in Hautesierk Recueil T. 1. p. 349.

1404. Luroth (S . . G . .), zu Strasburg, Med. Dr. Argent. seit Novbr. 1827.

3263. Essai *sur le ramolissement et la putrescence de l'utérus.* Thèse inaug. présentée le 27 Novbr. Strasbourg, 1827.

Rec. Arch. gén. de Méd. T. 17. 1828. Juil. p. 403-8; Journ. des Progr. des Sc. méd. 2me Sér. T. 1. 1830. p. 274-75 (Auszug).

3264. *Observations recueillies* à la clinique interne de la Fac. de Méd. de Strasbourg, sous la direction du Prof. *Lobstein, in Répert. gén. d'Anat. et de Physiol.* T. 3. 1827. P. 1. p. 93-101 (in 4to p. 50-54).

1) Diabète sucré, p. 93. 2) Maladie chronique du foie p. 98-101.

3265. Mémoire *sur le ramollissement de l'utérus, ibd.* T. 5. 1828. P. 1. p. 1-34.

Extr. Heusinger Zeitschr. für organ. Physik Bd. 2. 1828. H. 5. Mai art. 11. S. 532; Edinb. med. and surg. Journ. Vol. 34. 1830. No. 105. Octbr. art. 1. p. 328-49 (mit andern Abhandlungen).

3266. *Recension*, in Arch. gén. de Méd. T. 14. 1827. Juin p. 259-76, s. Frz. Carl *Nägele.*

Ende des eilften Bandes.

99 c. 64116
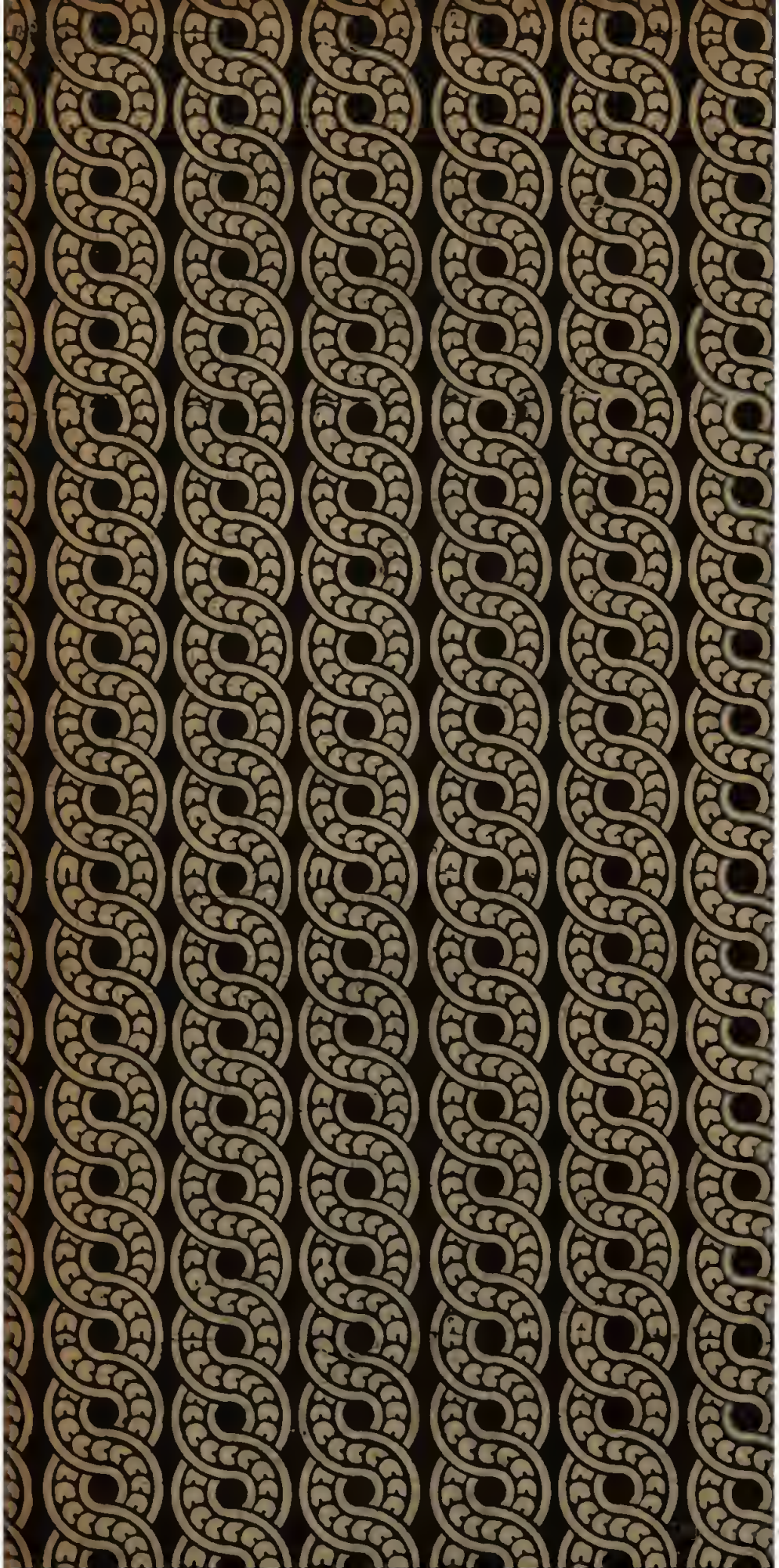
2284419 A